

BWA  
100

# Universität Graz



Wegweiser der Deutschen  
Studentenschaft an den steirischen Hochschulen  
Universitätsführer und Vorlesungsverzeichnis

1940



28. März 1941

3. Trimester

September-Dezember

## An das Dekanat zur Inscriptionsbewilligung.

Der Studentenführer (Leiter der Akademischen Auslandsstelle) bestätigt hiemit, daß

Herr / Fräulein .....

den Wegweiser bezogen und die Meldung in der Studentenführung (Akademische Auslandsstelle) durchgeführt hat.

Der Studentenführer:  
(Leiter der Akademischen Auslandsstelle)

Dienststempel

## An die Studentenführung.

Herr .....

Fräulein .....

Fakultät: ..... Trimester: .....

Anschrift am Hochschulort: .....

Heimatanschrift: .....

Volkszugehörigkeit: .....

meldet sich hiemit in der Studentenführung (Akademische Auslandsstelle). Er verpflichtet sich, sofern im 1. oder 2. Trimester, zur Teilnahme am Erfassungstag (dies entfällt für Ausländer).

- Beilagen: 1. 1 Lichtbild,  
2. Erntepaß oder Beurlaubungsschein (für Mehrsemestrige),  
3. RM 2 - Erfassungstagbeitrag (für 1. oder 2. Semester).  
(Punkt 2 und 3 entfallen für Ausländer.)

Unterschrift.

Lichtbild  
nur für erste  
Trimester und  
neu Eintretende

**Wichtig!** Dieser Schein ist in seinem unteren Teil auszufüllen und mit den Beilagen vor der Inscription in der Studentenführung der Hochschule einzureichen. Die an den Grazer Hochschulen studierenden Ausländer tun dies in der Akademischen Auslandsstelle, Graz, Beerbovenstraße 19, wo sie Auskunft und Beratung in allen Studienangelegenheiten erhalten. Der Vollzug dieser Meldung wird vom Studentenführer (Leiter der Akademischen Auslandsstelle) auf dem oberen Abschnitt bestätigt. Dieser ist dann zusammen mit allen anderen Formblättern beim Dekanat einzureichen.



Karl-Franzens-Universität Graz

**Universitätsführer,  
Vorlesungsverzeichnis und  
Wegweiser der Deutschen Studenten-  
schaft an den steirischen Hochschulen**

für das 3. Trimester

**1940**

2. September bis 20. Dezember 1940.

Unterrichtsbeginn 9. September 1940.

## Akademischer Senat.

Rector Magnificus: Karl Volheim, Dr. phil.

Prorektor: Albert Eichler, Dr. phil.

### Defane.

Rechts- u. staatsw. Fakultät: Paul Friedrich Schröder, Dr. rer. pol.

Mediz. Fakultät: Anton Hafferl, Dr. d. ges. Heilk.

Philosoph. Fakultät: Franz Angel, Dr. phil.

### Senatoren.

Arnold Pillat, Prof., Dr. d. ges. Heilk.

Alfred Pischinger, Prof., Dr. d. ges. Heilk.

Dozentenbundesführer: Josef Pekarek, außerplanm. Prof., Dr. phil.

Studentenbundesführer: Georg Lippitt, cand. med.

## Dekanate.

Dekanat der juridischen Fakultät. F. 12-01.

Friedrich Schelling, Dr. phil., Angestellter, Leechgasse 2.

Rudolf Schönwieser, Pedell, St. Peter-Hauptstraße 151.

Luiſe Fuchs, Kanzleikraft am Dekanate, Krefelderstraße 14 A II.

Dekanat der medizinischen Fakultät. F. 20-79.

Franz Jug, Verwaltungsssekretär, Raftellfeldgasse 17.

Heinrich Gierometta, Techn. Sekretär, Idlhofgasse 47.

August Stubenegger, Ober-Pedell, Hugo-Wolf-Gasse 16.

Friederike Mayer, Kanzleibeamtin, Bahnhofsgürtel 15.

Marie Wegscheider, Angestellte, Leechgasse 64.

Dekanat der philosophischen Fakultät. F. 31-38.

Anton Dragan, Verwaltungsssekretär, Heinrichstraße 54.

Brunhilde Poek, Kanzleibeamtin, Fellingerg. 3 III.

Maria Sorfo, Angestellte, Neu-Hart, Heimweg 31.

## Kuratorium der wissenschaftlichen Hochschulen Graz und Leoben in Graz.

Dzt. Anschrift: Universität. F. 01-37.

Kommissarischer Kurator.

Ernst Waidmann, Dr. iur., Reg.-Rat, Halbärthgasse 6.

## Universitäts-Ämter.

Universitäts-Kanzlei, Universitätsplatz 3, F. 20-11.

Direktor: derzeit unbesetzt.

### Kanzlei.

- Else Royer, Verw.-Sekretärin, Waltendorf, Am Ragnitzbach 1.  
Maria Lumniher, Verw.-Sekretärin, Stifting 16.  
Rudolf Elmeyer, Verw.-Sekretär, Kanzleibeamter in besonderer Verwendung, Kroisbach, Mariatrosterstraße 1.  
Valentin Steinklüber, Ober-Pedell, Universitätsplatz 3.  
Ignaz Groß, Amtswart, Hackberggasse 11 II.

Universitäts-Torwart, Hauptgebäude, F. 20-64.

Josef Stradner, Universitätsplatz 3.

Universitätsquästur, Universitätspl. 3, ebenerdig, F. 20-64.

- Franz Kraus, Quästor, Oberinspektor, Grillparzerstraße 45 II.  
Josef Gutmann, Quästor, Inspektor, Franzstraße 36 III.  
Johann Pacher, Quästurassistent, Schillerstraße 16.  
Franz Matschek, Verw.-Sekretär, dzt. der Univ.-Quästur zugeteilt, Zeppelinstraße 26.

Universitäts-Gebäudeverwaltung, F. 10-06.

Hausverwalter: Hermann Heiter, Verw.-Assistent, Krefelderstr. 40.

### Angestellte des Fach- und Hilfsdienstes.

- Franz Lipowiz, techn. Sekretär, Universitätsplatz 3, ebenerdig.  
Heinrich Bohrn, Maschinist, Universitätsplatz 1.  
Norbert Steinklüber, Monteur der Gebäudeverwaltung, Halbärthgasse 6.  
Anton Ferlin, Hauswart, Universitätsplatz 3.  
Franz Greimel, Hauswart, Universitätsplatz 3, Erdgesch.ß.  
Josef Ring, Amtswart, am anatom.-physiolog. Institutsgebäude, Harrachgasse 23 a.  
Josef Trabe, Amtswart am medicin. Institutsgebäude, Universitätsplatz 4, Erdgesch.ß.  
Ferdinand Rauchleitner, Amtswart am naturwissenschaftl. Institutsgebäude, Universitätsplatz 2.  
Josef Frits, Amtsgehilfe am physikal. Institutsgebäude, Universitätsplatz 5.

Josef Posch, Hauswart am chem. Institutsgebäude, Halbärthgasse 5.

Anton Wolf, Hauswart am pflanzenphysiolog. Institut, Schubertstraße 29.

Ludwig Fabian, Heizer der Gebäudeverwaltung, Mozartgasse 3.

Franz Drabesch, geprüfter Kesselwärter am chem. Institut, Bürgergasse 18 IV.

Franz Hagendorfer, Amtswart der Gebäudeverwaltung, Leonhardstraße 38.

Florian Hagendorfer, Nachtwächter, Andriker Reichsstraße 4.

Johann Disterschek, Heizer der Gebäudeverwaltung, Glacisstraße 47.  
9 Heizer, 23 Reinigungsfrauen.

## Universitäts-Bibliothek.

Fernspr. Nr. 50-99.

Direktor: Franz Gosh, Dr. phil., Heinrichstraße 39.

Wissenschaftlicher Dienst:

Bibliothekare Anton Kern, Dr. phil., Rosenberggasse 1; Adelheid Netoliczka-Baldershofen, Dr. phil., Billefortgasse 13; Alfred Schmidt, Dr. phil., Franzstraße 28; Erhard Glas, Dr. phil., Ballhausgasse 3; Anton Tautscher, Dr. jur. et rer. pol., Kirchengasse 15.

Mittlerer Dienst: Hilde Loipold, Dr. phil., Wilhelm-Rienzl-Gasse Nr. 27; Josef Röger, Dr. phil., Graz-Waltendorf, Ruckerlberggasse 30.

Hilfskräfte des Kanzleidienstes: Elisabeth Hemmelmayr, Kroisbachgasse 3; Elfriede Liebl, Lessingstraße 24.

### Fach- und Hilfsdienstbeamte.

Leopold Wonisich, Rosenberggürtel 4; Josef Dolmanitsch, Schießstattgasse 10; Franz Fleck, Krenngasse 21; Alois Fladerer, NW., Kleinofchegstraße 28; Franz Schober, Buchenweg 8.

## Lehrkörper.

### Rechts- und staatswissenschaftliche Fakultät.

Dekan: ordentl. Professor Dr. rer. pol. Paul Friedrich Schröder.

#### 1. Emeritierte und entpflichtete Professoren.

##### Paul Puntschart

Dr. jur., für Deutsches Recht (28. 3. 02; emer. 31. 10. 35), Hofrat, Ritter des Eisernen-Kronen-Ordens 3. Kl., korr. Mitgl. der Akademie der Wissenschaften in Wien, Mitglied der Historischen Landeskomm. für Steiermark. Dekan 10, 24, 34, Rektor 19. Geidorfgürtel Nr. 26 II.

#### 2. Ordentliche Professoren.

##### Arnold Pöschl

Dr. jur., für Kirchenrecht (6. 3. 15), korr. Mitglied der Akademie der Wissenschaften in Wien, Mitglied des Justizprüfungsamtes, Studienleiter der Verw.-Akademie für den Gau Steiermark und Kärnten, gerichtl. beeideter Dolmetsch für die lateinische Sprache, Ratherr der Stadt der Völkerhebung. Dekan 20, 30, 38, 39, Rektor 28. Klosterwiesgasse 19 I, F. 66-83.

##### Max Rintelen

Dr. jur., für Germanische Rechtsgeschichte (12. 4. 16), Mitglied der Historischen Landeskomm. für Steiermark, Mitglied des Justizprüfungsamtes. Dekan 21, 28, 36, Rektor 32. Wegenerg. 1, F. 16-22.

##### Otto Dungere

Dr. jur., für Allg. Staatsrecht und Verwaltungsrecht (12. 4. 16), Mitglied der Historischen Landeskomm. für Steiermark, Mitglied des Justizprüfungsamtes, Kommandeur des südslawischen Sava-Ordens. Dekan 29. Glacisstraße 7, F. 78-81.

##### Artur Steinwenter

Dr. jur., für Römisches und Bürgerl. Recht (29. 2. 24), korr. Mitglied der Akademie der Wissenschaften in Wien, Mitglied des Justizprüfungsamtes, Mitglied des Riccobono-Seminar of Roman Law, Washington. Dekan 31. Goethestraße 50, F. 82-3-10.

##### Erich Bley

Dr. jur., für zivilrechtl. Verfahren, bürgerl. und Arbeitsrecht (1. 12. 25), Inh. des Eisernen Kreuzes 1. u. 2. Kl., des Ritterkreuzes des

Mil.-St.-Heinrichs-Ordens, des Ritterkreuzes v. Albrechts-Orden II. Kl. m. d. Schw. Geidorfgürtel 24 I, F. 20-43.

##### Paul Friedrich Schröder

Dr. rer. pol., für Volkswirtschaftslehre (22. 6. 39), komm. Vorführer des Prüfungsamtes für Diplomvolkswirte, Mitglied des Justizprüfungsamtes. Goethestraße 50, F. 62-01. Derzeitiger Dekan.

#### 3. Planmäßige außerordentliche Professoren.

##### Ernst Rohler

Dr. jur., für Handels- und Wechselrecht (1. 10. 29), Mitglied des Justizprüfungsamtes, Kriegsgerichtsrat, Inhaber des Eisernen Kreuzes 2. Kl., des Ehrenkreuzes für Frontkämpfer und des Verwundeten-Abz. Hilnteichstraße 17 B, F. 76-93.

##### Walter Wilburg

Dr. jur., für Bürgerliches Recht (22. 5. 35), Mitglied des Justizprüfungsamtes. Kroisbachgasse 12 II.

##### Hans Spanner

Dr. jur., für Staatsrecht und Verwaltungsrecht (1. 2. 37), Mitglied des Justizprüfungsamtes. Mandellstraße 22 II, F. 81-9-68.

#### 4. Außerplanmäßige Professoren.

##### Ernst Seelig

Dr. jur., für Strafrecht, Strafprozessrecht und Kriminologie (23. 3. 23), derzeitiger Leiter des kriminologischen Instituts, Mitglied des Justizprüfungsamtes, Vorstandsmitglied der Kriminalbiologischen Gesellschaft, Assistent am kriminologischen Institut. Auerspergasse 14 II, F. 35-40 (Institut), 58-99 (Wohnung).

##### Hans Riehl

Dr. rer. pol. et phil., für Gesellschaftslehre (29. 2. 28). Lindenhofweg 7.

#### 5. Dozenten.

##### Arnold Ernst Pöschl

Dr. jur. et rer. pol., für Volkswirtschaftslehre, Volkswirtschaftspolitik und Finanzwissenschaft (13. 5. 38), Träger des Ehrenzeichens des NSD-Studentenbundes und des NS-Rechtswahrerbundes. Dzt. beauftragt mit der Vertretung der Volkswirtschaftslehre a. d. Hochschule f. Welthandel. Wien, XIX., Döblinger Hauptstraße 55 II.

### **Hermann Jbler**

Dr. phil. et rer. pol., für Verfassungsgeschichte und Staatslehre (7. 7. 38), Studienrat a. d. 3. Oberschule f. Jungen. Technikerstraße 13, F. 82-4-18.

### **Wolfgang Bauerreiß**

Dr. jur., für Handelsrecht mit Einschluß des Versicherungsrechtes (8. 7. 38). Beethovenstraße 26, F. 82-8-29.

## **6. Lehrer für besondere Lehraufträge.**

### **Julius Lohberger**

für Betriebswirtschaftslehre, insbesondere für Buchhaltung und Bilanzwesen (1. 10. 29), Kommerzialrat, Handelsakademie-Prof. a. D., Wirtschaftsprüfer, Honorar-Dozent an der Techn. Hochschule Graz. Grabenhofenweg 47, F. 16-47.

## **Medizinische Fakultät.**

Dekan: ordentl. Prof. Dr. med. Anton Hafferl.

### **1. Emeritierte und entpflichtete Professoren.**

#### **Maximilian Salzmann**

Dr. med., ordentl. Prof. der Augenheilk. (30. 11. 11; emerit. 30. 9. 34), emerit. Primararzt am Landeskrankenhaus, Besitzer des Offiz.-Ehrenzeichens vom Roten Kreuz m. d. R.-D., Ehrenmitglied der Ophthalmologischen Gesellschaft in Wien, korr. Mitglied der Gesellschaft der Ärzte in Wien. Dekan 19. Waltendorf, Bergmannweg 2, F. 48-28.

#### **Rudolf Müller**

Dr. med., ao. Prof. der Pharmakognosie (30. 10. 09; emerit. 30. 4. 37). Liebiggasse 7 II, F. 76-46.

### **2. Ordentliche Professoren.**

#### **Hermann Beißke**

Dr. med., für Patholog. Anatomie (1. 10. 22), Direktor des patholog.-anatom. Instituts, Inh. des Eisernen Kreuzes 1. u. 2. Kl. und des Ehrenkreuzes für Frontkämpfer, korr. Mitgl. der Gesellschaft der Ärzte in Wien. Dekan 26, 33, Rektor 30. Alexander-Rollett-Weg 7, F. 74-24.

### **Hans Lieb**

Dr. phil., für Angewandte mediz. Chemie (1. 10. 31), Direktor des mediz.-chem. Institutes. Dekan 36. Bergmannsgasse 28 I, F. 31-75 (Institut), 77-10 (Wohnung).

### **Heinrich Reichel**

Dr. med., für Hygiene (1. 6. 33), Direktor des hygien. Instituts. Dekan 37. Hilmgasse 6, F. 21-49 (Institut), 18-61 (Wohnung).

### **Anton Hafferl**

Dr. med., für Anatomie (1. 10. 33), Direktor des anatom. Instituts, Besitzer der bronz. Mil.-Verd.-Med. m. d. R.-D. u. d. Schw., des gold. Verd.-Kreuzes am Bande der Tapferkeitsmed. m. d. Schw., des Karl-Truppen-Kreuzes, des Hessischen Ehrenabzeichens für Tapferkeit und des Frontkämpfer-Ehrenkreuzes. Dekan 37, 38, 39. Panoramagasse 14, F. 61-79 (Inst.), 48-22 (Wohn.). Dzt. Dekan.

### **Leopold Löhner**

Dr. med. und Dr. phil., für Physiologie (1. 11. 35), Direktor des physiolog. Instituts, Ritter des F.-S.-D. m. d. R.-D., Besitzer des gold. Verd.-Kreuzes m. d. Kr. am Bande der Tapferkeitsmed. Dekan 39. Grillparzerstraße 2 II, F. 06-07 (Inst.), 63-93 (Wohn.).

### **Hans von Seemen**

Dr. med., für Chirurgie (1. 6. 39), Direktor der chirurgischen Klinik, Inh. des Frontkämpfer-Ehrenkreuzes, des Verwundetenabzeichens und des Olympia-Ehrenzeichens 2. Kl., Ehrenmitgl. des „American Congress of Physical Therapy“. Merangasse 26, F. 65-78.

### **Karl Ehrhardt**

Dr. med., für Geburtshilfe und Gynäkologie (1. 10. 39), Direktor der geburtshilflich-gynäkologischen Klinik. Muchargasse 26, F. 55-86.

### **Wilhelm Blume**

Dr. med., für Pharmakologie (1. 1. 40), Direktor des pharmakologischen Institutes, Inh. des Eisernen Kreuzes 2. Kl. und des Ehrenkreuzes für Frontkämpfer. Attemsgasse 25 II, F. 04-05 (Institut).

### **3. Planmäßige außerordentliche Professoren.**

#### **Gustav Hofer**

Dr. med., mit dem Titel eines o. Prof., für Hals-, Nasen- und Ohrenheilkunde (1. 10. 31), Direktor der Klinik für Hals-, Nasen- und Ohrenkrankheiten. Elisabethstraße 54, F. 45-17.

#### **Herbert Koch**

Dr. med., für Kinderheilkunde (1. 7. 35), Direktor der Kinderklinik. Parkstraße 15, F. 05-13.

#### **Arnold Pillat**

Dr. med., für Augenheilkunde (1. 2. 36), Direktor der Augenklinik. Binzendorfgasse 21, F. 58-80.

#### **Alfred Pfischinger**

Dr. med., für Histologie und Embryologie (1. 6. 37), Direktor des histologisch-embryologischen Instituts, Mitglied des Erbobergerichtshofes. Schubertstraße 24, F. 81-9-21.

#### **Anton Werkgartner**

Dr. med., für Gerichtliche Medizin (1. 2. 39), Direktor des Instituts für gerichtliche Medizin, Mitglied des Erbobergerichtshofes. Ruckerlberggasse 32, F. 81-5-19.

#### **Hermann Mathis**

Dr. med., für Zahnheilkunde (1. 10. 39), Direktor der zahnärztlichen Klinik. Riesstraße 1, F. 60-90.

#### **Otto Reisch**

Dr. med., für Psychiatrie und Neurologie (1. 1. 40), Direktor der psychiatrisch-neurologischen Klinik, Mitglied des Erbobergerichtshofes. Riesstraße 1, F. 60-90.

#### **Julius Wendlberger**

Dr. med. habil., für Haut- und Geschlechtskrankheiten (1. 3. 40), Direktor der Klinik für Haut- und Geschlechtskrankheiten. Burgring 18, F. 70-43.

### **4. Außerordentliche Professoren.**

#### **Arnold Wittel**

Dr. med. habil., mit dem Titel eines o. Prof., für Orthopädische Chirurgie (4. 5. 14). Merangasse 26, F. 05-94.

#### **Alfred Kofler**

Dr. med. habil., mit dem Titel eines o. Prof., für Interne Medizin (26. 5. 19). Elisabethstraße 38, F. 43-06.

#### **Rudolf Michel**

Dr. med. habil. u. Dr. jur., mit dem Titel eines o. Prof., für Gerichtliche Medizin (8. 5. 27), Hofrat. Ruckerlberggürtel 16, F. 81-6-78.

#### **Karl Laker**

Dr. med. habil., für Physiologische Akustik (21. 11. 23). Gösting, Alttemstraße 269, F. 46-20.

### **5. Außerplanmäßige Professoren.**

#### **Rudolf Dolland**

Dr. med. habil., für Dermatologie und Syphilidologie (17. 6. 19). Wielandgasse 2, F. 25-10.

#### **Robert Hesse**

Dr. med. habil., für Augenheilkunde (17. 6. 19). Schögelgasse 3, F. 05-43.

#### **Heinrich di Gaspero**

Dr. med. habil., für Neurologie und Psychiatrie (16. 5. 13), für Allg. physikalische Behandlungslehre (8. 11. 22), Vorstand des physiotherapeut. Instituts des Landeskrankenhauses und DRF-Sachverständiger. Burggasse 6, F. 28-77.

#### **Anton Leeb**

Dr. med. habil., für Medizinische Röntgenologie (31. 5. 32), Vorstand des Zentral-Röntgen- und Radium-Instituts des Landeskrankenhauses. Bergmannngasse 26, F. 55-62.

#### **Karl Holtei**

Dr. med. habil., für Kinderheilkunde (9. 9. 11), Hofrat. Charlottendorfgasse 24, F. 82-2-91.

#### **Otto Burkard**

Dr. med. habil., für Soziale Medizin (11. 6. 13), Leiter der Tuberkulosenfürsorgestelle. Freiheitsplatz 2, F. 29-78.

#### **Johann Hammerschmidt**

Dr. med. habil., für Hygiene (14. 4. 20). Leonhardstr. 30, F. 81-6-57.

#### **Karl Schreiner**

Dr. med. habil., für Dermatologie und Syphilidologie (23. 7. 26). Krefelderstraße 42, F. 32-49.

#### **Theodor Ronschegg**

Dr. med. habil., für Pathologische Anatomie (7. 3. 26), Assistent am pathologisch-anatom. Institut. Schützenhofgasse 41.

#### **Alfons Winkler**

Dr. med. habil., für Interne Medizin (7. 3. 26), Direktor der Lungenheilstätten Hörgas-Enzenbach bei Gratwein. Gratwein, Heilstätten.

#### **Rudolf Schneider**

Dr. med. habil., für Augenheilkunde (22. 10. 26), Direktor des Landeskrankenhauses. Nibelungengasse 9, F. 17-14.

#### **Odorico Susani**

Dr. med. habil., für Chirurgie (17. 8. 39), Primararzt der II. chirurg. Abteilung am Landeskrankenhaus. Bismarckplatz 3, F. 33-57.



**Bruno Pfab**

Dr. med. habil., für Orthopädische und Unfallchirurgie (8. 11. 39),  
Oberarzt am Unfallkrankenhaus. Körblergasse 20, F. 02-15.

6. Privatdozent mit dem Titel eines ao. Professors.

**Franz Spath**

Dr. med., für Chirurgie (20. 6. 34). Körbergasse 1 II, F. 64-58.

7. Dozenten.

**Maximilian Krahnig**

Dr. med. habil., für Hals-, Nasen- und Ohrenheilkunde (19. 6. 29).  
Elisabethstraße 53, F. 15-75.

**Dora Boerner-Pagelt**

Dr. med. habil., für Histologie (20. 11. 29). Max-Reiner-Ring 20,  
F. 20-02.

**Wilhelm Halben**

Dr. phil. habil., für Angewandte medizinische Chemie (27. 10. 34),  
Mitglied der Reichsfachschaft für das Sachverständigenwesen in der  
Deutschen Rechtsfront. Graz-Kroisbach, Kernstockgasse 6, F. 28-26.

**Julius Hartmann**

Dr. med. habil., für Innere Medizin (1. 6. 37), Primararzt der  
II. medizinischen Abteilung des Landeskrankenhauses. Schönbrunn-  
gasse 95, F. 10-79.

**Josef Monanni**

Dr. med. habil., für Innere Medizin (29. 12. 38). Tegetthoffplatz 4,  
F. 83-3-59.

**Hans Bertha**

Dr. med. habil., für Psychiatrie und Neuropathologie (20. 3. 39),  
Mitglied des Erbobergergerichtshofes. Tegetthoffplatz 2, F. 79-26.

**Franz Koch**

Dr. med. habil., für Hals-, Nasen- und Ohrenheilkunde (24. 5. 39),  
Assistent an der Klinik für Hals-, Nasen- und Ohrenkrankheiten.  
Riesstraße 1.

**Hermann Schnez**

Dr. med. habil., für Interne Medizin (27. 9. 39), Assistent an der  
medizinischen Klinik. Tegetthoffplatz 3, F. 81-4-04.

**Erich Escherne**

Dr. med. habil., für Geburtshilfe und Gynäkologie (27. 9. 39), Assi-  
stent an der geburtshilflich-gynäkologischen Klinik. Brandhofgasse 13.

**Otto Nimi**

Dr. med. habil., für Interne Medizin (29. 9. 39), Assistent an der  
medizinischen Klinik. Riesstraße 1.

**Richard Bayer**

Dr. med. habil., für Physiologie (8. 1. 40), Assistent an der Frauen-  
klinik. Riesstraße 1.

**Willibald Pacher**

Dr. med. habil., für Orthopädische Chirurgie (30. 4. 40), Oberarzt am  
Unfallkrankenhaus. Heinrich-Casper-Gasse 16, F. 8-29-07.

**Viktor Struppeler**

Dr. med. habil., für Chirurgie (30. 4. 40), wiss. Assistent an der chir-  
urgischen Klinik. Riesstraße 1.

8. Lektoren und Lehrer für besondere Lehraufträge.

**Viktor Stephanides**

Dr. med., für Orthodontie. Schillerstraße 1, F. 74-51.

**Norbert Moro**

Dr. med., Primararzt am Landeskrankenhaus, für Geschichte der  
Medizin. Mariatrosterstraße 100, F. 18-58.

**Philosophische Fakultät.**

Dekan: ordentl. Professor Dr. phil. Franz Angel.

1. Emeritierte und entpflichtete Professoren.

**Ludwig Böhmg**

Dr. phil., ordentl. Prof. f. Zoologie (1. 10. 98; emer. 30. 9. 29), Hof-  
rat, Mitgl. d. Leop.-Carolin. Deutschen Akademie der Naturforscher.  
Dekan 23. Kroisbach, Mariatrosterstraße 21 II.

**Eduard Martinat**

Dr. phil., ordentl. Prof. f. Pädagogik (20. 2. 04; emer. 30. 9. 30),  
Hofrat, Bes. der R.-M. und der süb. Ehrenmed. vom Roten Kreuz  
m. d. R.-D., korr. Mitgl. der Akademie der Wissenschaften in Wien.  
Dekan 17, Rektor 29. Alberstraße 7 I, F. 16-11.

**Konrad Zwierzina**

Dr. phil., ordentl. Prof. d. deutschen Sprache und Literatur (1. 10. 99;

emer. 30. 9. 34), wirkl. Mitgl. der Akademie der Wissenschaften in Wien, ausw. Mitgl. der Gesellschaft für deutsche Sprache in Zürich. Dekan 10 (Innsbruck), 15, Rektor 31. Parkstraße 7 III, F. 26-79.

#### **Anton Mell**

Dr. phil., Ehrendoktor der Rechte der Universität Graz, ordentl. Prof. der österr. Geschichte (1. 3. 31; emer. 30. 9. 35), Hofrat, emerit. Direktor des steierm. Landesarchivs, Kurator des steierm. Landesmuseums, Ritter des F.-J.-O. und des württemberg. Friedrichordens 1. Kl., Bes. des gold. Verd.-Kreuzes m. d. Kr. am Bande d. Tapferkeitsmed. und des Ehrenzeichens 2. Kl. vom Roten Kreuze m. d. R.-O., korr. Mitgl. der Akademie der Wissenschaften in Wien, Ehrenmitgl. des Historischen Vereines für Steiermark, des Vereines für Geschichte der Deutschen in Böhmen und des Kärntn. Geschichtsvereines in Klagenfurt, Mitgl. der Histor. Landeskomm. für Steiermark. Mozartgasse 8, F. 23-10.

#### **Hans Benndorf**

Dr. phil., ordentl. Prof. der Physik (1. 10. 04; emer. 30. 9. 36), Bes. des Mil.-Verd.-Kreuzes 3. Kl. m. d. Schw. und der bronz. Mil.-Verd.-Med. am Bande des Mil.-Verd.-Kreuzes m. d. Schw., wirkl. Mitgl. der Akademie der Wissenschaften in Wien, Korrespondent der Zentralanstalt für Meteorologie und Geodynamik in Wien, Mitgl. der Leop.-Carolin. Deutschen Akademie der Naturforscher. Dekan 20, Rektor 33, 34, Kroisbach, Unterer Plattenweg 34, Siebelshof, F. 17-62.

#### **Carl Siegel**

Dr. phil., ordentl. Prof. für Philosophie (1. 6. 27; emer. 30. 9. 37), korr. Mitglied der Akademie der Wissenschaften in Wien. Sparbersbachgasse 33.

#### **Josef Mestl**

Dr. phil., ordentl. Prof. für Klassische Philologie (1. 5. 17; entpsf. 31. 3. 39). Ruckerlberggürtel 18 I.

#### **Karl Prinz**

Dr. phil., ordentl. Prof. für Klassische Philologie (1. 10. 19; entpsf. 31. 3. 39), korr. Mitgl. der Akademie der Wissenschaften in Wien. Marschallgasse 11 I, F. 55-99.

#### **Rudolf Stummer**

Dr. phil., ao. Prof. mit dem Titel eines ordentl. Prof. für Zoologie (16. 12. 13; emerit. 31. 3. 33). Graz-Stattegg 31, F. 10-10.

## 2. Ordentliche Professoren.

#### **Hermann Egger**

Dr. phil. et techn., für Neuere Kunstgeschichte (1. 10. 16), Direktor des kunsthistor. Instituts und des kunsthistor. Seminars, Honorar-Dozent für Architekturgeschichte und Denkmalpflege an der Techn. Hochschule, korr. Mitgl. der Akademie der Wissenschaften in Wien und der Pontif. Accademia Romana di Archeologia in Rom, Mitgl. der Histor. Landeskomm. f. Steiermark, ordentl. Mitgl. des Deutschen archäolog. Instituts, wirkl. Mitgl. der R. Deputazione Romana di Storia Patria, Ehrenmitglied der R. Accademia di S. Luca, der P. Accademia dei Virtuosi al Pantheon und der Associazione artistica fra i cultori di architettura in Rom, Mitgl. des Allg. Deutschen Kunsthistorikerausschusses, Erster Vorsitzender des Deutschen Kunsthistorikerverbandes. Schubertstraße 23 II, F. 55-94 (Inst.).

#### **Nikolaus Rhodokanakis**

Dr. phil., für Semitische Philologie (1. 10. 07), Direktor des orient. Institutes II (semitische Abteilung), wirkl. Mitgl. der Akademie der Wissenschaften in Wien, Mitglied der Alma Egan Hyatt Foundation New York. Dekan 24. Mandellstraße 7 I.

#### **Anton Skrabal**

Dr. techn., für Chemie (1. 10. 12), Direktor des chem. Instituts, wirkl. Mitgl. der Akademie der Wissenschaften in Wien, Mitgl. der Leop.-Carolin. Deutschen Akademie der Naturforscher. Dekan 28. Humboldtstraße 29 III, F. 34-26 (Inst.), 55-19 (Wohn.).

#### **Albert Eichler**

Dr. phil., für Englische Sprache und Literatur (1. 6. 12), Direktor des Seminars für engl. Philologie, Mitgl. des Vorstandes der Deutschen Shakespeare-Gesellschaft in Weimar. Dekan 26, amtierender Prorektor 39. Hasnerplatz 4 II, F. 77-40. Dzt. Prorektor.

#### **Franz Heritsch**

Dr. phil., für Geologie und Paläontologie (1. 10. 21), Direktor des geolog. Instituts, Korrespondent der geolog. Landesanstalt in Wien, korr. Mitgl. der Akademie der Wissenschaften in Wien, Ehrenmitglied des Alpenländ. geolog. Vereines. Dekan 29 und 38. Raßianergasse 6 I, F. 82-3-15.

#### **Ernst Mally**

Dr. phil., für Philosophie (1. 1. 26), Direktor des philosoph. Seminars und des psycholog. Laboratoriums, Besitzer des goldenen V.-R.

m. d. Kr. am Bande der Tapferkeitsmed. und der Verw.-Med. Eduard-Richter-Gasse 9 III, F. 49-75.

#### Otto Maull

Dr. phil., für Geographie (1. 4. 29), Ehrendoktor der Universität Athen, Direktor des geographischen Instituts, Ehrenmitglied der Griechisch-Geogr. Gesellschaft, des Vereines für Geographie und Statistik in Frankfurt a. M., Mitgl. des wissenschaftl. Ausschusses der Gesellschaft deutscher Naturforscher und Ärzte. Dekan 33. Schubertstraße 62, F. 76-23 (Inst.), 25-07 (Wohn.).

#### Karl Polheim

Dr. phil., für Deutsche Sprache und Literatur (1. 12. 29), Direktor des Seminars für deutsche Philologie, Honorar Dozent an der Techn. Hochschule. Dekan 34, 38, 39. Goethestr. 7, F. 62-10. Dzt. Rektor.

#### Otto Sumlitz

Dr. phil., für Pädagogik (1. 10. 30.), Direktor des pädagog. Seminars, Mitgl. des Vorstandes der Deutschen Gesellschaft für Psychologie, Oberleutnant i. d. R., Bes. des Mil.-Verd.-Kreuzes 3. Kl., der bronz. und dreimal der silb. Mil.-Verd.-Med., sämtliche am Bande der Tapferkeitsmed. u. m. d. Schw., der Verw.-Med. d. Karl-Truppen-Kreuzes, des Ehrenkreuzes für Frontkämpfer. Dekan 37. Bergmannsgasse 18 I, F. 76-98.

#### Franz Angel

Dr. phil., für Mineralogie und Petrographie (1. 4. 31), Direktor des mineralog.-petrograph. Instituts, Vorstandsmitglied der Deutschen mineralogischen Gesellschaft, Lektor für das Fach Mineralogie in der parteiamtl. Prüfungskommission z. Schutze des NS-Schrifttums, Besitzer der Medaille z. Erinnerung an den 13. März 1938. Dekan 36. Goethestraße 45 II, F. 77-23, Dzt. Dekan.

#### Friedrich Weber

Dr. phil., für Anatomie und Physiologie der Pflanzen (1. 8. 36), Direktor des pflanzenphysiolog. Instituts, korr. Mitgl. der Akademie der Wissenschaften in Wien und der R. Accademia delle Scienze di Torino. Grillparzerstraße 43 III, F. 65-96 (Inst.), 19-37 (Wohn.).

#### Josef Meigner

Dr. phil., für Zoologie (1. 9. 39), Direktor des Zoologischen Instituts, Bes. des Eisernen Kreuzes 2. Kl., des Mil.-Verd.-Kreuzes 3. Kl. m. R.-D. u. Schw., der silb. und der bronz. Mil.-Verd.-Med. am Bande des Mil.-Verd.-Kreuzes m. d. Schw., des Kärntner Kreuzes,

der Verw.-Med. u. d. Ehrenkreuzes für Frontkämpfer. Hilmgasse 12 I, F. 07-16 (Inst.).

#### Walter Rienast

Dr. phil., für Geschichte des Mittelalters (1. 11. 39), Direktor des Seminars für Geschichte des Mittelalters.

#### Armin Dadiou

Ing., Dr. techn., für physikalische Chemie (1. 1. 40), Direktor des Institutes für theoretische und physikalische Chemie, Bauhauptmann von Steiermark, 44-Standartenführer. Merangasse 36.

### 3. Planmäßige außerordentliche Professoren.

#### Alois Zinke

Dr. phil., mit dem Titel eines ordentl. Professors, für Chemie (1. 10. 22), Direktor des pharmazeutisch-chemischen Laboratoriums. Schumanngasse 27 I, F. 83-3-61 (Institut), 82-3-85 (Wohnung).

#### Walter Schmid

Dr. phil., für Archäologie der Prähistorie und der röm. Provinzialkultur (1. 1. 20), Vorstand des prähistorischen Lehrapparates, Landesarchäologe in Steiermark, Direktor der Abteilung für Vor- und Frühgeschichte und der Münzensammlung am Landesmuseum „Joanneum“, korr. Mitgl. der südsl. Akademie der Wissenschaften und Künste in Agram, ordentl. Mitgl. des Deutschen archäolog. Instituts, korr. Mitgl. des Musealvereines für Krain und des Comitato per l'Etruria in Florenz. Im Amte: Raubergasse 10, F. 83-0-00; Wohn.: Körblergasse 28.

#### Bruno Rubart

Dr. phil., für Phytopaläontologie (1. 1. 20), Vorstand des phytopaläontologischen Lab. Stiftung 30, F. 64-53.

#### Othmar Schiffl

Dr. phil., für Spätantike und byzantinische Philologie (1. 6. 26), Dr. phil. h. c. der Universität Athen. Schanzelgasse 20.

#### Karl Brauner

Dr. phil., für Mathematik (1. 5. 29), Direktor des mathemat. Seminars. Grabenstraße 6 II.

#### Robert Schwinner

Dr. phil., für Geologie (1. 1. 29), Bes. der bronz. Mil.-Verd.-Med. am Bande der Tapferkeitsmed. m. d. Schw. und des Karl-Truppen-Kreuzes, Mitglied des Vorstandes der Deutschen Geophysikalischen Gesellschaft. Schillerstraße 5 I.

#### **Kurt Wegener**

Dr. phil., für Meteorologie und Geophysik (1. 10. 32), Direktor des Instituts für Meteorologie und Geophysik. Leonhardstraße 8 (Parkhotel).

#### **Ferdinand Bilger**

Dr. jur., für Allgemeine Geschichte der Neuzeit (1. 10. 35), Mitdirektor des Historischen Seminars, Vorstandsmitgl. der Deutsch-Italienischen Gesellschaft. Morellensfeldgasse 32.

#### **Leo Jus**

Dr. phil., für Deutsche Sprache und Literatur (1. 2. 36), Direktor des Seminars für deutsche Philologie. Kreuzgasse 21 I.

#### **Arnold Schober**

Dr. phil., für Klassische Archäologie (1. 2. 36), Direktor des archäologischen Instituts und Mitdirektor des epigraph. Seminars, korr. Mitgl. des archäologischen Instituts des Deutschen Reiches, ausw. Mitgl. der Ang. Archäolog. Gesellschaft. Lenaugasse 7, F. 07-81.

#### **Felix Josef Widder**

Dr. phil., für Systematische Botanik (1. 10. 36), Direktor des Instituts für systematische Botanik und des Botanischen Gartens der Universität, Bes. d. silb. Mil.-Verd.-Med. m. d. Schw., bronz. Mil.-Verd.-Med. m. d. Schw., des Karl-Truppen-Kreuzes, des Kärntner Kreuzes für Tapferkeit, der ungar. Mil.-Verd.-Med. m. d. Schw., des Ehrenkreuzes für Frontkämpfer. Lessingstraße 8 III, F. 61-51 (Inst.), 82-3-95 (Wohn.).

#### **Robert Fischer**

Dr. phil. u. Mag. pharm., für Pharmakognosie (1. 10. 39), Direktor des pharmakognostischen Instituts. Reesgasse 9, F. 04-05 (Inst.).

#### **Hermann Wendelin**

Dr. phil., für Mathematik (1. 4. 40). Graz-Kroisbach, Dr.-Stichl-Weg 2.

#### **Burkhard Seuffert**

Dr. phil. habil., für Geschichtliche Hilfswissenschaften (1. 4. 40), Direktor des Seminars für Geschichtliche Hilfswissenschaften und des paläographischen Apparates. Harrachgasse 1 III.

### **4. Beauftragte Dozenten.**

#### **Hans Gerstinger**

Dr. phil., planmäßiger ao. Professor der Universität Wien, Vertretung der Lehrkanzel für Klassische Philologie, korr. Mitglied der

Akademie der Wissenschaften in Wien und des Deutschen archäolog. Institutes, Mitglied der Union culturalá Alcazar di Sevilla, Schriftleiter der „Mitteilungen aus der Papyrusammlung der Nat.-Bibl. in Wien“ und Mitherausgeber der „Wiener Studien“, Besitzer des goldenen Verd.-Kreuzes m. d. Kr. und des Signum laudis, beide am Bande der Tapferkeitsmed. Graz, Merangasse 78.

#### **Walter Wessel**

Dr. phil., außerplanmäßiger Prof. der Universität Jena, Vertretung der Lehrkanzel für Theoretische Physik. Harrachgasse 16 I.

#### **Erich Rumpf**

Dr. phil. habil., außerplanmäßiger Prof. für Experimentalphysik (30. 7. 27), Vertretung der 1. Lehrkanzel für Experimentalphysik, Direktor des Physikalischen Instituts, Rosenberggürtel 32, F. 81-8-93.

#### **Frank Matossi**

Dr. phil. habil., Dozent der Universität Breslau, Vertretung der 2. Lehrkanzel für Experimentalphysik, Mitdirektor des physikalischen Instituts. Lichtenselgasse 17.

#### **Wolfram Steinbeck**

Dr. phil., Dozent der Universität Berlin, Vertretung der Lehrkanzel für Philosophie. Rosenberggürtel 20.

#### **Herbert Birtner**

Dr. phil., ao. Prof. der Universität Marburg a. d. Lahn, Vertretung der Lehrkanzel für Musikwissenschaft, Direktor des musikwissenschaftl. Instituts.

### **5. Außerplanmäßige Professoren.**

#### **Rudolf Scharfetter**

Dr. phil. habil., mit dem Titel eines ordentl. Prof., für Pflanzengeographie (6. 10. 31), Landes Schulinspektor, korr. Mitgl. der Forstwissenschaftlichen Gesellschaft Finnlands in Helsingfors. Beethovenstraße 21, F. 76-90.

#### **Hans Pirchegger**

Dr. phil. habil., mit dem Titel eines ordentl. Prof., für Österr. Geschichte (22. 12. 37), Studienrat i. R., Mitgl. d. Histor. Landeskommission für Steiermark, Korrespondent des Denkmalamtes, Ehrenmitgl. des Histor. Vereines für Steiermark. Wickenburggasse 4 II.

#### **Otmar Sterzinger**

Dr. phil. habil., für Experimentalpsychologie (12. 3. 28), Studienrat an der 1. Oberschule für Jungen. Liebiggasse 14 II.

**Andreas Nigler**

Dr. phil. habil., für Geographie (24. 5. 30), Oberstudiendirektor. Rag-nitz-Ries 107B.

**Hugo Kleinmayr**

Dr. phil. habil., für Deutsche Sprache und Literatur (16. 7. 32), Studienrat im Stände des Staatsgymnasiums. Karl-Maria-v.-Weber-Gasse 5 II.

**Robert Mayer**

Dr. phil. habil., für Geographie (30. 11. 34), Studienrat i. R. Krenngasse 28 II, F. 79-47.

**Josef Matl**

Dr. phil. habil., für Slawische Philologie (13. 11. 35), Studienrat a. d. staatl. Wirtschaftsoberschule, Mitgl. der American Geographical Society of New York, ausw. Mitgl. d. Böhm. Gesellschaft der Wissenschaften in Prag, ausw. Mitgl. des Slav. Instituts in Prag, ordentl. Mitgl. der Histor. Gesellschaft in Neusatz, Ehrenmitgl. der Matice Srpska. Eduard-Richter-Gasse 11, F. 83-5-30.

**Karl Sapper**

Dr. phil. habil. u. Dr. theol., für Naturphilosophie (3. 7. 37), Studienrat i. R. Nibelungengasse 76.

**Otto Hartmann**

Dr. phil. habil., für Philosophie und Zoologie (19. 2. 38). Rosenberg-gasse 37.

**Otto Fischendorfer**

Dr. phil. habil. u. Mag. pharm., für Organ. Chemie (7. 10. 39), Assistent an der Techn. Hochschule. Humboldtstraße 9, F. 05-28.

**Mathilde Uhlirz**

Dr. phil. habil., für Österr. Geschichte und Geschichte des Mittelalters (20. 10. 39), Studienrätin a. d. 1. Oberschule f. Mädchen. Goethe-straße 45, F. 81-9-72.

**Fritz Popelka**

Dr. phil. habil., für Österr. Geschichte und Allgem. Wirtschaftsgeschichte (24. 10. 39), Staatsarchivar. Muchargasse 31.

**Siegward Morawek**

Dr. phil. habil., für Geographie (3. 11. 39), Assistent am geograph. Institut. Swethgasse 3 II.

**Eberhard Clar**

Dr. phil. habil., für Geologie und Paläontologie (23. 11. 39), außerplanm. Prof. u. Assistent an der Techn. Hochschule. Heinrichstr. 17 III.

**Alfred Pongraz**

Dr. ing. habil., für Organ. Chemie (8. 3. 40). Ruckersberggürtel 19, zur Zeit in Berlin-Dahlem.

**Josef Pekarek**

Dr. phil. habil., für Anatomie und Physiologie der Pflanzen (18. 7. 32), Assistent am pflanzenphysiolog. Institut. Schubertstr. 53, F. 65-96.

**Max Pestemer**

Dr. phil. habil., für Theoretische und physikal. Chemie (2. 8. 40), Assistent am Institut für theoret. und physikal. Chemie. Engelgasse 51, F. 67-63 (Inst.).

**6. Außerordentliche Professoren.****Ferdinand Eichler**

Dr. phil., mit dem Titel eines ao. Prof., für Bibliothekswissenschaft (28. 11. 33), Direktor i. R. d. Universitätsbibliothek, Hofrat. Burg-ring 14 III.

**Viktor Thiel**

Dr. phil., mit dem Titel eines ao. Prof., für Österr. Geschichte (4. 6. 37), Generalstaatsarchivar i. R., Mitgl. der Histor. Landeskommission für Steiermark. Liebiggasse 12.

**7. Dozenten.****Franz Hölzl**

Dr. phil. habil., für Anorgan., physikal. und analyt. Chemie (9. 4. 27), Assistent am chem. Institut. Bergmannngasse 44 II, F. 63-89.

**Alexander Rollett**

Dr. phil. habil., für Organ. Chemie (14. 6. 27), Assistent am chem. Institut. Goethestraße 26.

**Egon Verja**

Dr. phil. habil., für Anatomie und Physiologie der Pflanzen (16. 4. 28), Studienrat an der 1. Oberschule für Jungen. Kroisbach, Mariatrosterstraße 21.

**Rudolf Lauffer**

Dr. techn. habil., für Geometrie (16. 4. 28), Studienrat a. d. Höheren Staatsgewerbeschule für Maschinenbau und Elektrotechnik. Meran-gasse 15 I, F. 83-3-21.

**Norbert Schniderschitsch**

Dr. phil. habil. u. Mag. pharm., für Geschichte der Pharmazie (31. 8. 29). Griesgasse 12.

**Karl Amrath**

Dr. phil. habil., für Tierische und pflanzliche Physiologie mit besonderer Berücksichtigung der Biophysik (3. 3. 31). Zusetalgasse 9.

**Rudolf F. Heberdey**

Dr. phil. habil., für Zoologie (30. 7. 31), Assistent am zoolog. Institut. Mandellstraße 26 I.

**Oskar Mathias**

Dr. phil. habil., für Astronomie (18. 2. 33), Assistent an der Univ.-Sternwarte. Sonnenstraße 12 II.

**Angelika Székely**

Dr. phil. habil., für Experimentalphysik (14. 12. 34), Studienrätin an der 2. Oberschule f. Mädchen. Wastlergasse 9, ebenerdig.

**Ludwig Lämmermayr**

Dr. phil. habil., für Ökologie der Pflanzen (25. 7. 35), Studienrat in Ruhe. Theodor-Körner-Straße 51.

**Hugo Bernasik**

Dr. phil. habil., für Völkerkunde (5. 5. 36). Panoramagasse 14.

**Wilhelm Brandenstein**

Dr. phil. habil., für Indogermanische Sprachwissenschaft (14. 7. 37). Elisabethstraße 50.

**Josef Priebisch**

Dr. phil. habil., für Experimentalphysik (5. 7. 36), Assistent am physikal. Institut. Merangasse 41 II.

**Georg Wolfbauer**

Dr. phil. habil., für Kunstgeschichte mit besonderer Berücksichtigung des Kunstgewerbes (12. 3. 38), Rustos am Joanneum. Sackstraße 8.

**Willibald Hauser**

Dr. phil. habil. und Mag. pharm., für Pharmakognosie (25. 11. 38), Assistent am pharmakognostischen Institut. Friedrichgasse 3.

**August Verdino**

Dr. phil. habil., für Lebensmittelchemie (3. 6. 38), Bürgermeister und Stadtkämmerer der Stadt der Volkszählung, Merangasse 55 I.

**Andreas Thurner**

Dr. phil. habil., für Geologie (22. 3. 39). Sporgasse 32.

**Walter Schneefuß**

Dr. phil. habil., für Politische Geographie und Geopolitik (2. 10. 39), Studienrat a. d. Lehrer- und Lehrerinnenakademie. Josef-Pösch-Straße 128.

**Haimo Heritsch**

Dr. phil. habil., für Mineralogie und Petrographie (2. 12. 39), Studienassessor am Staatsgymnasium. Kazianergasse 6.

**Johannes Lehmann**

Dr. phil. habil., für Meteorologie (9. 7. 40), Institut für Meteorologie und Geophysik.

**Franz Kröner**

Dr. phil. habil., für Philosophie (15. 7. 40). St. Martin im Sulmtal.

**8. Lektoren und Lehrer für besondere Lehraufträge.****Gustav Koukal**

Dr. phil., Lektor für Deutsche Sprache, Studienrat a. d. 3. Oberschule f. Jungen. Halbärthgasse 12.

**Karl Wenger**

Dr. phil., Lektor für Französische Sprache, Studienrat a. d. Wirtschaftsoberschule. Waltendorf, Nernstgasse 4.

**Max Hofmann**

Dr. phil., Lektor für Deutsche Kurzschrift, Studienrat a. d. Wirtschaftsoberschule. Schillerstraße 29.

**Franz Miza**

Dr. phil., für Musiklehre, Lehrer am Konservatorium. Wielandg. 42.

**Leo Scheu**

für Zeichnen, Studienrat a. d. 3. Oberschule für Jungen. Grillparzerstraße 8.

**Anton Höller**

Dr. phil., Lektor für Englische Sprache, Studienrat a. d. 1. Oberschule für Mädchen. Petersgasse 32.

**Harald Biber**

Dr. phil., Lektor für Alt- und mittelenglische Sprache, Studienrat a. d. 1. Oberschule f. Jungen. Schönaugasse 76.

**Uleramo Custozza**

Dr. phil., Lektor für Italienische Sprache. Elisabethstraße 45.

**Hansjörg Abolfi (Abolf Schippel)**

Dr. jur., Lektor für Deutsche Vortragskunst, Spielleiter am Theater der Stadt Graz. Kopernikusgasse 9.

**Felix Hüttenbrenner**

Dr. phil., Lehrer für Besondere Unterrichtslehre der neueren Sprachen, Studienrat a. d. Landesoberschule f. Jungen. Goethestraße 19.

**Richard Leifinger**

Dr. phil., Lehrer für Methodik des Physikunterrichts und Abhaltung von Übungen und Anstellen physikalischer Schulversuche, Studienrat am Staatsgymnasium. Körblergasse 23.

**Georg Ranz**

Dr. phil. habil., Lehrer für Besondere Unterrichtslehre der Mathematik und Darstellenden Geometrie, Studienrat a. d. 3. Oberschule für Jungen. Laimburggasse 11.

**Emil Sparrer**

Dr. phil., Lehrer der griechischen Sprache und mit dem Lehrauftrage für die Abhaltung des Proseminars für Klassische Philologie, Studienrat i. R., Elisabethstraße 37.

**Heliodor Fuhrmann**

Dr. phil., Lehrer der lateinischen Sprache und mit dem Lehrauftrag für Abhaltung des Proseminars für Klassische Philologie, Studienrat a. d. 2. Oberschule f. Mädchen. Goethestraße 7.

---

## **NSD-Dozentenbund und Dozentschaft.**

Gaudozentenführer: NSKK-Sturmführer Rektor der Technischen Hochschule Prof. Dr. Adolf Härtel.

Dozentenführer der Universität, zugleich Dozentschaftsführer // Mann: außerplanm. Prof. Dr. phil. habil. Josef Pekarek.

Stellvertreter: Prof. Dr. Franz Angel.

Organisation: Dr. Alfred Weber.

Personalamt: außerplanm. Prof. Dr. phil. habil. Josef Pekarek.

Fakultäten: Doz. Dr. phil. et rer. pol. habil. Hermann Jbler (Zus), //-Untersturmführer Doz. Dr. med. habil. Hans Bertha (Kliniken), SA-Sturmführer Prof. Dr. Alfred Pischinger (Theoret. Medizin), Prof. Dr. Alois Zinke (Naturwissensch.), Prof. Dr. Arnold Schober (Geisteswissensch.).

Wissenschaft: außerplanm. Prof. Dr. phil. habil. Josef Pekarek.

Nachwuchsfragen: SA-Obersturmführer Dr. Willibald Hornik.

Presse: Prof. Dr. Ernst Seelig.

Kasse und Verwaltung: NSKK-Oberscharführer Doz. Dr. phil. habil. Alexander Kollett.

Sportreferent: Dr. Karl Helfrich.

---

Dienststunden des Dozentenführers täglich (mit Ausnahme von Samstag) von 11.30 bis 13 Uhr im Dienstzimmer, Universitäts-Hauptgebäude, 1. St., Fernruf 20-92.



## NSD-Studentenbund und Deutsche Studentenschaft.

Studentenführung Universität Graz.

Dienststelle: Universitätshauptgebäude, 1. Stock, Fernruf 73-83.

Studentenführer Universität Graz: Dr. med. Karl Hans Kurz, // = Untersturmführer, dzt. im Felde. — Mit der Wahrung der Geschäfte beauftragt: M. U. C. Georg Lippitt.

Stabsführer: Robert Sernto.

Organisations- und Personalamt: Rudolf Trobisch.

MSt-Referentin: Atrid Hallwegh.

Presse und Propaganda: Franziska Galle.

Rechts- und Gerichtsamt: Dr. Kurt Maulaz.

Mitarbeiter des Rechts- und Gerichtsamtes: Walther Bum.

Amt Politische Erziehung: Johannes Thalman.

Amt Körperliche Erziehung: Constanz Riffmeyer.

Amt Wissenschaft und Facherziehung: Dr. Erich Bürger.

Fachgruppe Kulturwissenschaft: Dr. Herbert di Vena.

Fachgruppe Naturwissenschaft: Helmut Kropf.

Fachgruppe Volksgeundheit: Harald Kollegger.

Fachgruppe Rechtswissenschaft: Robert Sernto.

Amt Kasse und Verwaltung: Margarete Lufsch.

Einsatzreferent: Irmgard Stoschier.

Dienstgemeinschaftsführer: Fritz Schober und Hans Koegeler.

Außenamt: Michael Fleischer.

Kameradschaft 1: Hannes Briebisch.

Kameradschaft 2: Rüdiger Pichler.

Kameradschaft 3: Theodor Hanzer.

Kameradschaft 4: Dzt. unbefetzt.

Kameradschaft 5: Heinz Sibik.

## Das Reichsstudentenwerk.

Aufgabe der Studentenwerke ist es, die Betreuung der Studenten in wirtschaftlicher und gesundheitlicher Hinsicht durchzuführen und die Verwirklichung des 20. Punktes des Parteiprogrammes zu erreichen.

Die Arbeit der Studentenwerke ist in vier große Gruppen einzuteilen: Beratungsdienst, Förderung, Gesundheitsdienst, Wirtschaftsdienst.

### I. Beratungsdienst.

Der Beratungsdienst erfaßt (in Zusammenarbeit mit dem Arbeitsamt) die Abiturienten noch auf der Oberschule, berät sie über alle Studienfragen und die Fragen ihrer Laufbahn und erhält zugleich ein Bild über den Nachwuchs an förderungswürdigen Studenten und Studentinnen. Den Hochschülern sowie allen Dienststellen von Staat, Partei usw., ebenso Privaten, steht er mit Auskunft und Rat in allen Studienfragen zur Verfügung.

### II. Förderung.

#### 1. Aufgabe und Voraussetzung der Förderung.

Grundlegend für die Förderung ist die Aufgabe, jeder volksdeutschen Begabung ohne Rücksicht auf Herkunft und wirtschaftliche Kraft den Zugang zur Hochschule und die Durchführung des Studiums zu ermöglichen. Die Bewerber müssen Nationalsozialisten sein und das durch innere Haltung und durch den Einsatz in der Partei und ihren Gliederungen (NSDStB, SS, SA, SA, NSFK, NSKK), im Reichsarbeitsdienst und in der Wehrmacht unter Beweis gestellt haben. Sie müssen körperlich und geistig vollkommen gesund sein und eine vorzügliche Eignung zu wissenschaftlicher Ausbildung und zum akademischen Beruf aufweisen. So ist denn die Studienförderung des Studentenwerkes keine Wohlfahrtseinrichtung, die von karitativen Grundsätzen geleitet wird, sondern eine Notwendigkeit für Partei und Staat zur Heranbildung eines rassistisch wertvollen, in der nationalsozialistischen Weltanschauung fest verankerten Nachwuchses, der kraft besonderer Begabung Höchstleistungen im Studium und im Beruf zu vollbringen in der Lage ist.

#### 2. Aufbau der Förderung.

Die Förderung ist folgendermaßen gegliedert:

a) Hauptförderung:

1. Die Anfängerförderung gewährt auf Vorschlag Studienanfängern, die den Ausleserichtlinien entsprechen, eine Unterstützung für das 1. und 2. Studiensemester.

2. Die Fortgeschrittenenförderung setzt mit dem 3. Studiensemester ein und gewährt den bereits im Studium und in einer Kameradschaft des NSDStB bewährten Studenten Unterstützung.

3. Die Darlehensförderung gewährt den Studierenden zum Studienabschluß (zwei Semester vor der Abschlußprüfung) eine Unterstützung in Form von langfristigen Darlehen bis zum Höchstbetrag von R.M. 1200.—. Diese Darlehen sind binnen acht Jahren zurückzuzahlen und zu 3 v.H., bzw. 4 v.H. zu verzinsen.

4. Die Reichsförderung stellt die Spitzenförderung des Reichsstudentenwerkes dar und wird an sachlich hervorragende Bewerber, die besonderen politischen Einsatz aufweisen, vom 3. Semester an gewährt.

b) Nebenförderung:

1. Die Oststudienförderung soll politisch bewährten Studierenden aus Westen und Mitte des Reiches ein mindestens zweijähriges Studium



an einer Osthochschule (Danzig, Königsberg, Breslau, Wien und Graz) ermöglichen.

2. Die Volksdeutschenförderung gewährt Beihilfen und langfristige Darlehen an volksdeutsche Studenten, die durch die zuständigen Dienststellen vorgeschlagen werden.

3. Die Vorstudienförderung unterstützt politisch bewährte und für das Hochschulstudium geeignete Mitglieder der NSDAF und ihrer Gliederungen ohne Reisezeugnis während der Vorbereitung für die Hochschule.

### 3. Art der Förderung.

Die Aufnahme in die Studienförderung schließt den Erlaß der Hörgelder und Studiengebühren ein. Der Monatswechsel der Geförderten liegt je nach Lebenshaltungs- und Studienkosten zwischen *R.M.* 80.— und 110.—. Die Unterstützung erfolgt in der Regel nur während der Semestermonate und gewährt den Ausgleich zwischen den Eigenmitteln des Studierenden und dem notwendigen Monatswechsel.

### 4. Bewerbung.

a) Abiturienten (Abiturientinnen) können die Aufnahme in die Kameradschaftsförderung nicht selbst beantragen. Zur Vermeidung ungeeigneter Bewerbungen ist das Vorschlagsrecht der Partei und ihren Gliederungen (HS, 44, SA, NSFK, NSKK), dem Reichsarbeitsdienst, der Wehrmacht und den Schulen übertragen. Termin für die Meldung zur Studienförderung sind der 1. Mai für das Wintersemester und der 1. Dezember des Vorjahres für das Sommersemester. Die Meldebogen werden den vorschlagenden Dienststellen über ihren Antrag von den Studentenwerken zur Bearbeitung übermittelt.

b) Studenten müssen die Gesuche um Hochschulförderung vier Wochen vor Schluß des vorhergehenden Semesters an das örtliche Studentenwerk einreichen. Bei Hochschulwechsel kann der Antrag in den ersten 14 Tagen des neuen Semesters bei dem Studentenwerk der neuen Hochschule eingebracht werden. Die genauen Einreichfristen sind durch die örtlichen Studentenwerke zu erfahren.

Anträge auf Reichsförderung sind nur von Dienststellen der NSDAF und ihren Gliederungen, von örtlichen Studentenwerken und von Dozenten auf vorgeschriebenen, Formblättern an das Reichsstudentenwerk einzureichen.

### 5. Auswahl der Bewerber.

Über die Aufnahme in die Förderung entscheidet der Leiter des Studentenwerkes. Die Entscheidung stützt sich auf die persönliche Kenntnis und die unter 6. angeführten Unterlagen. Die Bewerber um Anfänger-, Reichs- und Vorstudienförderung werden in Ausleselagern ausgewählt. Entscheidungsgründe werden nicht mitgeteilt.

### 6. Unterlagen.

Das Gesuch umfaßt folgende Unterlagen:

1. Fragebogen, 2. Lebenslauf, 3. Finanzamtliches Zeugnis über Einkommens- und Vermögensverhältnisse des Bewerbers und seiner Angehörigen, 4. Reisezeugnis, 5. Arbeits- und Wehrpaß, 6. Dienstleistungszeugnis der Partei und ihrer Gliederungen, 7. Gutachten von Lehrern und Hochschullehrern, 8. zwei Lichtbilder.

## III. Gesundheitsdienst.

### 1. Pflichtuntersuchung.

Grundlage der während des Studiums durchgeführten gesundheitlichen Betreuung der Hochschüler ist die Pflichtuntersuchung, der sich sämtliche

Studierende im 1. und 5. Semester zu unterziehen haben. Ungeeignete, die den Anforderungen der Hochschule nicht entsprechen, werden ausgenommen, gesundheitlich Geschädigte einer ärztlichen Behandlung zugeführt.

Ausländern ist die Teilnahme an der Pflichtuntersuchung freigestellt. Sie sind jedoch nur dann davon befreit, wenn sie bei der Immatrikulation ein von einem in Deutschland approbierten Arzt ausgestelltes Zeugnis vorlegen, daß sie nicht an einer ansteckenden Krankheit leiden.

Der Ladung zur Pflichtuntersuchung muß unbedingt Folge geleistet werden.

### 2. Studentische Krankenversorgung (SKV).

Jeder Studierende wird durch die Immatrikulation von der Studentischen Krankenversorgung erfasst. Auch diejenigen Studierenden, die bereits das Absolutorium erlangt haben, wenn sie nachweisen, daß sie die Gebühren für die SKV entrichtet haben.

Eine Befreiung von der Zugehörigkeit zur SKV ist auf Grund der Vertragsverpflichtung nicht statthaft.

Die Krankenhilfe beginnt mit der Immatrikulation nach vorheriger Pflichtuntersuchung und endet mit dem Erlöschen der Zugehörigkeit zur SKV.

Die SKV trägt 70 v.H. der Kosten für nachstehende Aufwendungen: für ärztliche Behandlung bei Vertragsärzten und Kliniken; für Arzneimittel, für Krankenhausbehandlung, einschließlich Operation vom Tagesatz der niedrigsten Klasse, bis 13 Wochen; Zahnbehandlung bis zum Höchstbetrage von *R.M.* 10.— im Semester; für Krankentransport bis zum Höchstbetrage von *R.M.* 15.—; für Röntgendiagnostik.

Der Erlaß der Kosten wird bei langdauernden und teuren Arzneikuren sowie bei teuren Heilungsmaßnahmen nur in Ausnahmefällen gewährt.

Heil- und Tuberkulosekuren werden nur in den ersten vier Wochen finanziert; eine weitere Finanzierung erfolgt nur nach genauer Prüfung des Falles.

Unfälle sind von der Erfassungspflicht der SKV ausgenommen. Für diese tritt im Rahmen des Hochschul-Unfallversicherungsvertrages die Versicherungsgesellschaft ein.

### 3. Organisation.

Für die Inanspruchnahme eines Arztes, Zahnarztes oder die Einweisung in ein Krankenhaus ist beim zuständigen Studentenwerk ein Krankenschein (Ausstellungsgebühr 25 *Rpf.*) zu lösen. Dieser gilt für die Dauer der aufgetretenen Erkrankung.

### 4. Gesundheitsförderung.

Aufgabe der Gesundheitsförderung ist es, die beschränkte Krankenhilfe der SKV in besonderen Fällen zu ergänzen. Sie ist an die persönliche Bedürftigkeit und die Förderungswürdigkeit des Erkrankten gebunden.

Die Finanzierung von Heil-, insbesondere Tuberkulosekuren greift nur Platz, wenn zu erwarten ist, daß der erkrankte Hochschüler geheilt wird und seine volle Studien- und Berufsfähigkeit wieder erlangt.

### 5. Die Studentische Unfallversicherung.

Durch den Abschluß des Kollektivversicherungsvertrages genießen die Studierenden Versicherungsschutz bei solchen Unfällen, die sich während der wissenschaftlichen Ausbildung oder bei der Ausübung ihrer Dienstpflichten ereignen.

Die Unfallversicherung ist eine Pflichtversicherung für alle immatrikulierten Studierenden. Die Unfallmeldung hat umgehend an das örtliche Studentenwerk zu erfolgen.

Die Unfallversicherung übernimmt den hundertprozentigen Versicherungsschutz.

#### IV. Wirtschaftsdienst.

Der Wirtschaftsdienst überwacht und betreut Finanzen, Verwaltung, Wirtschaftsführung der örtlichen Studentenwerke. Es obliegt ihm besonders die wirtschaftliche Überwachung der studentischen Einrichtungen und Betriebe, wie Studentenheime, Speisungen und Kameradschaftshäuser. Die Schaffung dieser Einrichtungen und Betriebe, die den Studierenden teils direkte, teils indirekte Unterstützung gewähren und die trotz billiger Preise sich selbst erhalten müssen, soll dem Studierenden die Verpflichtung auferlegen, durch eine gewisse Treue zu den studentischen Betrieben deren Erhaltung zu gewährleisten.

#### Die Dienststellen des Reichsstudentenbundes in Graz:

1. Studentenwerk Graz, Leechgasse 5 / Schubertstraße 6, T. 66-63.  
Leiter: Dr. Wilhelm Danhofer (im Felde). Mit der Wahrung der Geschäfte beauftragt: Studienassessor Leopold Gutjahr.  
Dienststunden: 9-13, 15-18; Parteienverkehr 9-12.  
Studentenspeisung: werktäglich von 12-14 und 18-20.
2. Beratungsdienst des Reichsstudentenwerkes, Bezirksdienststelle Steiermark-Kärnten, Graz, Schubertstraße 6, T. 66-63.  
Leiter: Studienassessor Leopold Gutjahr.  
Sprechstunden: Mo. bis Fr. 17-18.

#### Aufbau der Studentischen Führung

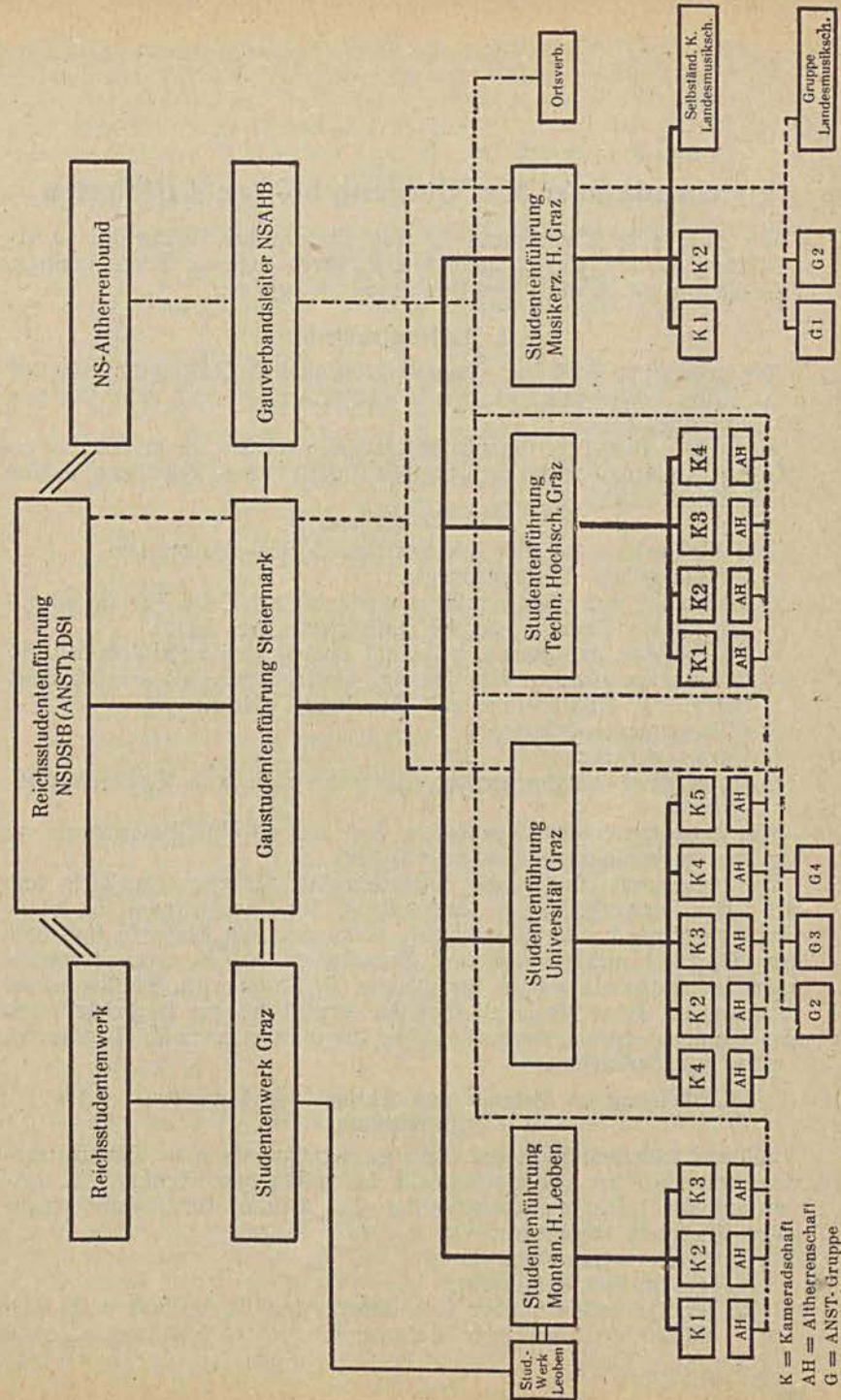

## Belehrung über den Vorgang bei der Inskription.

Um eine rasche Abfertigung in allen Ämtern der Universität zu ermöglichen, werden die Studierenden zu ihrem eigenen Vorteil ersucht, diese Belehrung in allen Punkten genau zu befolgen.

### I. Inskriptionsfrist.

Die ordentliche Frist zur Immatrikulation und Inskription für das 3. Trimester 1940 beginnt mit dem 2. September 1940 und endet mit dem 20. September 1940.

Wenn ganz besondere Gründe nachgewiesen werden, ist der Rektor ermächtigt, ein Ansuchen um nachträgliche Inskription zu bewilligen. Schluß 30. September 1940.

### II. Drucksorten.

Für die Inskription sind folgende Drucksorten erforderlich:

- a) Meldungsbuch (Meldungsbogen);
- b) Nationale, und zwar für Neueintretende drei Stück, für im vorangegangenen Trimester bereits Inskribierte zwei Stück;
- c) Belegscheine, und zwar so viele, als Vorlesungen inskribiert werden;
- d) Meldebogen für Reichsdeutsche und Volksdeutsche aus dem Ausland (weiß), für Nichtdeutsche und Staatenlose (blau);
- e) Gliederungsmeldkarte;
- f) Fachgruppenkarte;
- g) Universitäts-Begleiter der Studentenschaft und Vorlesungsverzeichnis.

Alle vorgeschriebenen Drucksorten sind beim Universitätsstorwart zu den dort angeschlagenen Preisen erhältlich.

Die Drucksorten sind in den entsprechenden Rubriken sorgfältig und gut lesbar auszufüllen. Im Nationale ist der Familienname in Blockschrift einzutragen. Die Vorlesungen, Seminare und Übungen sind nach dem Wortlaut und der genauen Stundenzahl des Vorlesungsverzeichnisses im Nationale und in der gleichen Reihenfolge im Meldungsbuch einzutragen. Jedes Nationale muß die deutlich lesbare Unterschrift des Studierenden tragen. Undeutlich oder ungenau ausgefüllte Drucksorten werden zurückgewiesen.

### III. Meldung im Dekanat und Vorlage von Urkunden bei der Inskription.

Bis auf weiteres haben sich sämtliche Studierende aller Hörerkategorien innerhalb der Inskriptionsfrist im zuständigen Dekanat zu melden und die Inskriptionsbewilligung (das Visum) des Dekans einzuholen. Hierbei ist vorzulegen:

A. Von Neueintretenden:

1. der Tauf(Geburts)schein;
2. der Heimatschein oder eine andere zum Nachweis der Staatsangehörigkeit geeignete Urkunde;

3. das Reisezeugnis;
4. wenn das Studium nicht in unmittelbarem Anschlusse an die Erwerbung des Reisezeugnisses begonnen wird oder durch länger als ein Semester unterbrochen wurde: ein polizeiliches Leumundzeugnis, das nicht älter als vier Wochen sein darf und den Zeitraum des letzten Halbjahres zu umfassen hat;
5. das Meldungsbuch;
6. zwei unaufgezogene Lichtbilder (Brustbild 6:9) für das Meldungsbuch und die Studentenlegitimation;
7. drei genaue und deutlich ausgefüllte Nationale;
8. bei Hochschulwechsel: die Abgangszeugnisse der schon besuchten anderen Hochschulen;
9. bei Fakultätswechsel: der Übertrittschein;
10. ein Pflichtuntersuchungs-Vormerk: von allen inländischen und volksdeutschen Studierenden, die sich im 3. Trimester 1940, im 1. oder 5. Semester befinden. Ausländische Studierende, die im 3. Trimester 1940 zum erstenmal an der Universität Graz inskribieren, haben auf einem Vordruck des Reichsstudentenwerkes eine ärztliche Bescheinigung darüber zu erbringen, daß sie an keiner ansteckenden Krankheit leiden;
11. der Nachweis über den geleisteten Reichsarbeitsdienst (entfällt bis auf Widerruf);
12. von jedem inländischen Inskriptionswerber ein Ahnennachweis: die eigene Geburtsurkunde, Heiratsurkunde der Eltern und deren Geburtsurkunden, die Geburtsurkunden der Großeltern. An Stelle dieser Urkunden kann ein amtlich bestätigter Ahnenpaß vorgelegt werden;
13. von Studierenden ausländischer Staatszugehörigkeit ein Fragebogen der Studentenführung mit Lichtbild, der, genau ausgefüllt, gleichzeitig mit dem Inskriptionsansuchen beim zuständigen Dekanate abzugeben ist;
14. Bestätigung über die erfolgte Meldung beim Studentenführer und über den Erwerb des Universitäts-Begleiters und Vorlesungsverzeichnisses (Formblatt ist dem Begleiter beigeheftet);
15. a) ein Meldebogen für männliche Reichsdeutsche und Volksdeutsche aus dem Ausland (weiß), für weibliche Reichsdeutsche und Volksdeutsche aus dem Ausland (rosa); b) ein Meldebogen für männliche Nichtdeutsche und Staatenlose (blau), für weibliche Nichtdeutsche und Staatenlose (blau-rot);
16. Meldkarte über die Zugehörigkeit zu den Gliederungen der MSAW;
17. die Fachgruppenkarte;
18. von weiblichen Studierenden der Frauendienst-Fragebogen.

B. Von den bereits im vorangegangenen Semester an der Universität Inskribierten ist vorzulegen:

1. Das Meldebuch;
2. zwei genau und deutlich ausgefüllte Nationale;
3. von Studierenden ausländischer Staatszugehörigkeit ein Fragebogen der Studentenführung mit Lichtbild (wie bei A 13);
4. ein Rückmeldschein für männliche Studierende (weiß), für weibliche Studierende (rosa);

5. Meldkarte über die Zugehörigkeit zu den Gliederungen der NSDAP;
6. die Fachgruppenkarte;
7. Bestätigung über die erfolgte Meldung beim Studentenführer und über den Erwerb des Universitäts-Wegweisers und Vorlesungsverzeichnisses (Formblatt ist dem Wegweiser beigeheftet);
8. von weiblichen Studierenden außerdem der Frauendienst-Fragebogen.

Ausländer, die nicht im Deutschen Reiche ihren Wohnsitz haben, müssen auch den Reisepaß beibringen.

Öffentliche Angestellte bedürfen einer schriftlichen Studienbewilligung ihrer vorgesetzten Dienststelle. Ohne solche Bewilligung erlangte Immatrikulation, Inskription, Studienzeugnisse usw. sind nichtig.

Die Inskriptionsbewilligung wird vom Dekan auf einem Nationale vermerkt. Neueintretende ordentliche Hörer erhalten überdies einen Interimsaufnahmeschein, der bei der Immatrikulationsfeier gegen den Matrikelschein ausgetauscht wird. Den außerordentlichen Hörern wird in jedem zweiten Semester ein (grüner) Aufnahmeschein ausgestellt.

#### IV. Durchführung der Inskription in der Quästur.

Nachdem der Studierende die Inskriptionsbewilligung (Bisum des Dekans auf einem Nationale, Interimsaufnahmeschein, beziehungsweise grünen Aufnahmeschein) erhalten hat, begibt er sich mit allen Dokumenten in die Universitätsquästur, um die Inskription durchzuführen.

Studierende, die bereits im vorangegangenen Semester inskribiert waren, werden besonders darauf aufmerksam gemacht, daß die Quästur die Inskription nur dann durchführen darf, wenn das letzte Semester in der entsprechenden Rubrik des Meldungsbuches ordnungsgemäß (Unterschrift des Dekans) bestätigt ist.

Kann die Inskription wegen zu großen Andranges am Tage der Einreichung nicht mehr durchgeführt werden, so erhält der Studierende eine Bestätigung der Einreichung, auf der der Tag angegeben ist, an dem die Studiengebühren einzuzahlen sind. Der Zahlungstermin muß pünktlich eingehalten werden. Alle Studierenden werden darauf aufmerksam gemacht, daß die Inskription erst mit der Zahlung der Gebühren als vollzogen gilt.

#### V. Vorstellung bei den Dozenten.

Nach vollzogener Inskription hat sich der Studierende bei den einzelnen Dozenten persönlich zu melden und hiebei das Meldungsbuch zur Anfangsunterschrift vorzulegen. Bei dieser Gelegenheit sind die entsprechenden Belegheine abzugeben.

#### VI. Nachträgliche Streichung eines Kollegs.

Nach Vollzug der Inskription (Einzahlung der Studiengebühren und Einholung der Anfangsunterschrift) ist die Streichung einer Lehrveranstaltung und die Rückzahlung des hierfür entrichteten Kollegiengeldes nur mit Zustimmung des betreffenden Dozenten und des Dekans, und zwar im 3. Trimester 1940 nur bis 19. Oktober 1940 möglich. Um die Rückzahlung des Kollegiengeldes zu erwirken, hat der Studie-

rende den mit der Rückzahlungsbewilligung des Dozenten und des Dekans versehenen Rückzahlungsschein (beim Universitätssturmwart erhältlich) und das Meldungsbuch der Quästur vorzulegen.

#### VII. Studentenlegitimation.

Jeder ordentliche und außerordentliche Hörer erhält beim Eintritt in die Universitätsstudien durch die Universitätsquästur gelegentlich der Inskription gegen Erlag des Betrages von RM. — 67 eine Studentenlegitimation, die während der ganzen Dauer seiner Studien an der Grazer Universität gültig ist. Für diese Legitimation ist ein nicht ausgezogenes Lichtbild (Brustbild 6:9) beizubringen. Zu Beginn eines jeden Semesters wird vom Dekanat die vollzogene Inskription in der Legitimation bestätigt. Der Studierende hat die Legitimation stets bei sich zu tragen und auf Verlangen den Behörden oder ihren Organen vorzuweisen. Die Wohnungsrubrik in der Legitimation muß immer richtig ausgefüllt sein. Der Verlust der Legitimation ist sofort dem Dekanat zu melden. Bei Ausfolgung des Abgangszeugnisses oder Absolutatoriums ist die Studentenlegitimation zurückzustellen. Der Mißbrauch oder die Fälschung der Legitimation wird wie der Mißbrauch oder die Fälschung öffentlicher Urkunden und überdies durch die akademischen Behörden im Disziplinarwege bestraft.

#### VIII. Studiengebühren.

Die Höhe der Studiengebühren ist aus der Tabelle auf der nächsten Seite zu ersehen.

Inländischen Studierenden kann der Fakultätsausschuß halbe oder ganze Befreiung vom Kollegiengeld bewilligen, wenn Mittellosigkeit und guter Studienerfolg nachgewiesen sind. Für das erste Studiensemester kann die Befreiung vom Kollegiengeld nur den ordentlichen Studierenden, und zwar vom ganzen Kollegiengeld in der Regel nur dann gewährt werden, wenn sie ein Zeugnis der Reife mit Auszeichnung besitzen.

Ausländische Studierende werden für die Dauer des 3. Trimesters 1940 bei der Bezahlung aller Studiengebühren grundsätzlich den inländischen Studierenden gleichgestellt, sofern sie sich mit einer diesbezüglichen Befürwortung des Leiters der Außenabteilung der Reichsstudentenführung ausweisen können. Darüber hinausgehende Begünstigungen und Befreiungen sind nach Einholung der Stellungnahme des örtlichen Vertreters des Reichsstudentenwerkes nur ausnahmsweise bei Vorliegen besonderer Bedürftigkeit und Würdigkeit zu gewähren.

Für die Gesuche um Gebührenbefreiung oder -ermäßigung ist die in den Dekanaten erhältliche Druckform zu verwenden.

Das Nähere über die Bedingungen, unter denen eine Kollegiengeldbefreiung erfolgen kann, sowie über den Zeitpunkt der Einbringung der Befreiungsgesuche ist aus den Anschlägen auf den amtlichen Ankündigungstafeln der Dekanate zu entnehmen. Nach Erledigung der Gesuche (Zeitpunkt wird ebenfalls auf den Dekanatsbrettern verlautbart) ist sofort die Inskription in der Quästur in der unter IV. beschriebenen Weise zu vollziehen.

### Studiengebühren

	Zuländer			Ausländer		
	nicht befreit	halb befreit	voll- befreit	nicht befreit	halb befreit	voll- befreit
Kollegengeld für die Wochenstunde . . . . .	—70	—35	—	—	2:10	1:05
Aufwandsbeitrag: Juridische Fakultät . . . . .	32—	20—	13:30	13:30	96—	96—
„ „ Medizinische Fakultät . . . . .	38—	22:70	14:70	14:70	114—	114—
„ „ Philosophische Fakultät . . . . .	32—	20—	13:30	13:30	96—	96—
Aufwandsbeitrag für Gasthörer 1) . . . . .	10:70	7:30	4—	4—	32—	32—
Immatrikulationstage, nur für o. Hörer im I. Semester . . . . .	4—	4—	4—	4—	12—	6—
Inskriptionsgebühr für ad. Hörer (gilt für zwei Semester) . . . . .	2—	2—	2—	2—	6—	3—
Inskriptionsgebühr (gilt für ein Semester) für Gasthörer 1) . . . . .	—80	—80	—80	—80	2:40	1:20
Laboratoriums- und Seminartagen gemäß den Einzelangaben im Vorlesungs- Verzeichnis . . . . .	—	2)	2)	2)	—	—
Fachschaftsbeitrag, obligat für o. Hörer . . . . .	1—	1—	1—	1—	1—	1—
Studentenschaftsbeitrag, obligatorisch für o. u. ad. Hörer, Gasthörer befreit . . . . .	6:20	6:20	6:20	6:20	6:20	6:20
Reichsstudentenwerk Graz und seine Wohlfahrtsvereinigungen usw. 4) . . . . .	12—	12—	12—	12—	12—	12—
Sportsbeitrag für o. u. ad. Hörer . . . . .	5—	5—	5—	5—	5—	5—

1) Gasthörer, welche an der Technischen Hochschule oder an der Hochschule für Musikziehung in Graz immatrikuliert sind, sind von allen Gebühren befreit und entrichten bloß das Kollegengeld für die instruierten Vorlesungen.

2) Bei den mit (0) bezeichneten Laboratoriumstagen keine Ermäßigung.

3) Nach Beschluß des betreffenden Fakultätsausschusses zahlen Ausländer, die den Zuländern gleichgestellt werden, die drei-, zwei- oder einfachen Laboratoriumstagen.

4) Von allen ordentlichen Hörern und jenen nicht ordentlich instruierten Hörern, die die studentischen Wohlfahrtsvereinigungen in Anspruch nehmen wollen.

## Antrittsvorlesungen.

Die Antrittsvorlesungen finden **Mittwoch** 12¼—13 Uhr statt. Sie sind allgemein zugänglich.

Jede Antrittsvorlesung wird in der Tagespresse bekanntgegeben, ebenso Nachträge und Änderungen.

**Prof. Dr. med. Otto Reisch**, Die psychischen Veränderungen bei Ermüdung.

Am 2. Oktober im Hörsaal der Psychiatrisch-neurologischen Klinik, Riesstraße 1.

**Prof. Dr. phil. Burkhard Seuffert**, Geschichtliche Hilfswissenschaften und Geschichte.

Am 9. Oktober im Hörsaal 11, Univ.-Hauptgebäude, ebener Erde.

**Prof. Dr. med. Julius Wendlberger**, Über Hautkrebsbestrahlung.

Am 16. Oktober im Hörsaal der Klinik für Haut- und Geschlechtskrankheiten, Riesstraße 1.

Beauftragter Dozent **Prof. Dr. phil. Walter Wessel**, Experiment und Theorie in der Physik.

Am 23. Oktober im Hörsaal 23, Univ.-Platz 5 (Physikal. Institut).

Beauftragter Dozent **Prof. Dr. phil. Hans Gerstinger**, Literarische Papyrusfunde der letzten 20 Jahre (mit Lichtbildern).

Am 30. Oktober im Hörsaal 22, Univ.-Hauptgebäude, 2. Stock.

**Prof. Dr. Armin Dadiou**, Die Naturwissenschaften im neuen Staat.

Am 6. November im Hörsaal 1, Univ.-Platz 1 (Chem. Institut).

Beauftragter Dozent **Prof. Dr. phil. Erich Rumpf**, Zur Physik des Fliegens.

Am 13. November im Hörsaal 32, Univ.-Platz 5 (Physikal. Institut).

Beauftragter Dozent **Dr. phil. Frank Matossi**, Chemische Kräfte als physikalisches Problem.

Am 20. November im Hörsaal 32, Univ.-Platz 5 (Physikal. Institut).

**Prof. Dr. iur. Erich Bley**, Nationalsozialismus und juristische Dogmatik.

Am 27. November im Hörsaal 8, Univ.-Platz 2, 2. Stock.

Beauftragter Dozent **Dr. phil. Wolfram Steinbeck**, Die politischen Aufgaben der gegenwärtigen Philosophie.

Am 4. Dezember im Hörsaal 8, Univ.-Platz 2, 2. Stock.

**Prof. Dr. phil. Hermann Wendelin**, Über die Bedeutung der Formalisierung für die exakte Forschung.

Am 11. Dezember im Hörsaal 1, Univ.-Platz 1 (Chem. Institut).

## Vorlesungen für Jedermann.

Vom Herrn Reichswissenschaftsminister genehmigt: B. G. 541 vom 27. 2. 1910.

Die „Vorlesungen für Jedermann“ sind jedem Volksgenossen ohne Unterschied des Geschlechts, des Berufs oder der Vorbildung ohne Entgelt zugänglich.

Die Anmeldung zum Besuch einer oder mehrerer Vorlesungen für Jedermann geschieht auf dem Meldeblatt, das beim Universitäts-Vorwart, in der Buchhandlung Cieslars Nachf. oder bei den Vorlesungen der ersten Woche (23. bis 28. September) erhältlich ist. Das ausgefüllte Meldeblatt ist bei der ersten Vorlesung abzugeben, der Meldenachweis verbleibt dem Besucher. Der Dozent bestätigt, wenn das gewünscht wird, die Meldung.

Die Vorlesungen für Jedermann beginnen am 23. September und enden zu Anfang des Dezember. Diese Fristen gelten, soweit nicht besondere Angaben gemacht sind, für jede Einzelvorlesung. Pünktlich 18½ Uhr.

**Rumpf**, Vom Bernstein zum Rundfunk.

1st. Vorl. O Mo. 18.30—19.15, S. 32, Universitätsplatz 5 (Physikal. Inst.)

**Seelig**, Kriminalpolitik im Kriege (die neuen strafrechtlichen Bestimmungen).

1st. Vorl. O Di. 18.30—19.15, S. 19, Universitäts-Hauptgebäude, 1. Stock.

**Ringvorlesung**: Die Tuberkulose als Volkskrankheit.

1st. Vorl. O Mi. 18.30—19.15, S. 8, Universitätsplatz 2, 2. Stock, u. zw.:

**Strenger**, Die Tuberkuloseabwehr im Großdeutschen Reich, Gesetzgebung und Organisation. (25. Sept.)

**Studenj**, Das staatliche Gesundheitsamt im Kampf gegen die Tuberkulose. (2. Okt.)

**Veitke**, Erreger und Ausbreitungsweise der Tuberkulose. (9. Okt.)

**Veitke**, Auswirkung des Tuberkelbazillus im menschlichen Körper. (16. Okt.)

**Winkler**, Klinische Erscheinungsformen der Tuberkulose. (23. Okt.)

**Hammer Schmidt**, Was leistet das Laboratorium in der Erkennung der Tuberkulose? Serologische Erfassung der Tuberkulose. (6. Nov.)

**Veit**, Die Aufgabe der Röntgendiagnostik in der Erfassung der Tuberkulose als Volkskrankheit? (13. Nov.)

**Winkler**, Allgemeine und besondere Heilverfahren in der Behandlung der Tuberkulose. Heilstättenbehandlung. Arbeitsbehandlung. (20. Nov.)

**Rosaneli**, Das Problem des Tuberkulosekranken in seiner häuslichen Umgebung. (27. Nov.)

**v. Seemen**, Grundsätzliches zur chirurgischen Behandlung der Tuberkulose. (4. Dez.)

**Wittke**, Die Heilstättenbehandlung der Knochen- und Gelenktuberkulose. (11. Dez.)

**Burkard**, Die spätere Fürsorge für die Tuberkulosebehandelten. Beurteilung der Arbeitsfähigkeit. Eingliederung der Tuberkulösen in den Arbeitsprozeß der Nation. (18. Dez.)

**Ehrhardt**, Hormone.

1st. Vorl. O 6 Stunden vom 26. Sept. bis 21. Okt., Do. 18.30—19.15, Hörsaal der Frauenklinik, Riesstraße 1.

**Blume**, Wie wirken die Arzneimittel?

1st. Vorl. O 6 Stunden vom 4. Nov. bis 9. Dez., S. 26, Universitätspl. 4, 1. Stock (Pharmakolog. Institut)

**Meigner**, Bilder aus der Stammesgeschichte des Menschen (mit Vorführungen).

1st. Vorl. O Fr. 18.30—19.15, S. 6, Universitätsplatz 2, 1. Stock (Zoolog. Institut).

## Vorlesungen für Hörer aller Fakultäten.

Grundsätzlich ist es den Hörern aller drei Fakultäten anheimgestellt, Vorlesungen anderer Fakultäten zu belegen.

Die im folgenden verzeichneten Vorlesungen und Übungen sind deshalb besonders hervorgehoben, weil sie ihrem Inhalt und Aufbau nach für Hörer aller Fakultäten vorzüglich geeignet sind.

**Pöschl**, Rechtsgrundlagen der deutschen Volksgemeinschaft.

2st. Vorl. = Mo. 10—12, S. 17.

**Riehl**, Die Gesellschaft des Ostalpenraumes.

2st. Vorl. = Mi. 18—20, S. 15.

**Seuffert**, Familiengeschichtliche Quellen mit besonderer Berücksichtigung des biologischen Erbgutes.

2st. Übung = T. 4.—(0), Mi. 14—16, Sem. für geschichtl. Hilfszw.

**Birtner**, W. A. Mozart und seine Zeit.

2st. Vorl. = Di. Fr. 12—13.

**Birtner**, Collegium musicum instrumentale: Deutsche Instrumentalwerke des 17. und 18. Jahrhunderts.

2st. praktische Übungen = Di. 20—22.

**Birtner**: Colleg. musicum vocale: Deutsche Chormusik des 16. Jahrh.

2st. praktische Übungen = Fr. 20—22.

**Roukal**, Deutsche Sprachkurse für nichtdeutsche Ausländer:

a) Sprech-, Stil- und Wortschatzübungen im Anschluß an Josef Ponten „Ein Wolgadeutscher“.

2st. Übung O Zeit und Ort nach Vereinbarung.

b) Einführung in die deutsche Satzlehre.

1st. Übung O Zeit und Ort nach Vereinbarung.

**Hofmann**, Einführung in die Deutsche Kursive.

2st. Übung für Anfänger = Zeit nach Vereinbarung, S. 11.

**Scheu**, Freihandzeichnen unter Rücksichtnahme auf wissenschaftl. Praxis.

3st. Übung = Zeit nach Vereinbarung, III. Staatl. Oberschule für Jungen, Keplerstraße 1.

## Zum Vorlesungsverzeichnis.

Die Lehrveranstaltungen sind nach folgender Regel angezeigt:

Name des Vortragenden, Titel der Vorlesung.

Zahl der Wochenstunden und Art der Lehrveranstaltung (z. B. 4st. Vorl., 2st. Übung, ganztägiges Praktikum), Hörerkreis (für Neueintretende, für Lehramtsanwärter), Kollegien-geld und Tagen, Zeit (Mo., Di., Mi., Do., Fr., Sa. 8—9, 18—19), Ort (Hörsaalnummer, Labor., Inst., Seminar, Klinik). Vergleiche das Verzeichnis der Hörsäle auf S. 71, das Verzeichnis der Kliniken, Institute, Seminare, S. 72 bis 83.

### Abkürzungen und Zeichen.

= bedeutet: normales Kollegien-geld.

O unentgeltlich.

(O) Befreiung unzulässig.

L. (Laboratoriums-, Praktikums-, Seminar-) Tage.

Hf. Hörsaal.



## Rechts- und staatswissenschaftliche Fakultät.

### Studienplan.

Der Studienplan ist keine Vorschrift, aber ein beherzigenswerter Vorschlag zur zweckmäßigen Gestaltung des Studiums. Es wird den Hörern empfohlen, auch solche Veranstaltungen zu belegen, die nur der Greizer Fakultät eigen, im Studienplan aber nicht verzeichnet sind. Dies gilt z. B. besonders für die Lehrveranstaltungen des Kriminologischen Institutes. Es sind die wichtigen Lehrveranstaltungen mit einem \*, die besonders wichtigen mit \*\* bezeichnet. Die unbestennten sind sehr empfohlen.

### Rechtswissenschaft.

Erstes Semester: \*\* Deutsches Recht. — \*\* Volk und Staat. — Vorgeschichte. — \*\* Germanische Rechtsgeschichte. — Sippenforschung. — \*\* Familie. — \*\* Deutsches Wirtschaftsleben.

Zweites Semester: Volk und Rasse. — \*\* Bauer. — Volkskunde. — Politische Geschichte. — \* Verfassungsgeschichte der Neuzeit oder Rechtsentwicklung der Neuzeit. — \*\* Vertrag und Unrecht. — \* Volkswirtschaftslehren.

Drittes Semester: \*\* Verfassung. — \*\* Verbrechen und Strafe. — \*\* Boden. — \*\* Ware und Geld. — \*\* Volkswirtschaftspolitik.

Viertes Semester: \*\* Verwaltung. — \* Strafverfahren. — \* Familienerbe. — \* Geistiges Schaffen. — \*\* Handel und Gewerbe. — \* Gesellschaften. — \* Betriebswirtschaft.

Fünftes Semester: \* Antike oder römische Rechtsgeschichte. — \*\* Rechtsstreit. — \* Wertpapiere. — \*\* Arbeiter. — \* Unternehmer. — \*\* Völkerrecht. — \* Finanzrecht. — \* Finanzwissenschaft.

Sechstes Semester: \* Privatrechtsgeschichte der Neuzeit. — \* Vollstreckung. — \* Kirchenrecht. — \* Anwendung fremden Rechts. — \* Rechts- und Staatsphilosophie.

### Wirtschaftswissenschaft.

Erstes Semester: \*\* Deutsches Recht. — \*\* Volk und Staat. — \*\* Volk und Wirtschaft. — \* Auslandsdeutschum. — \* Vorgeschichte. — \* Deutsche Rechtsgeschichte. — \*\* Familie. — \*\* Deutsches Wirtschaftsleben. — \*\* Buchhaltung und Abschluß.

Zweites Semester: \* Volk und Rasse. — \*\* Bauer. — \* Volkskunde. — \* Politische Geschichte. — \*\* Vertrag und Unrecht. — \*\* Volkswirtschaftslehre. — \*\* Geschichte der Wirtschaft und der Wirtschaftslehre. — \*\* Betriebswirtschaft.

Drittes Semester: \*\* Volkswirtschaftspolitik. — \* Wirtschaft und Raum. — \* Wirtschaftsplanung. — \* Bewegungsvorgänge in der Volkswirtschaft. — \*\* Statistik. — \*\* Verfassung. — \*\* Ware und Geld. — \* Boden. — \*\* Bilanzen.

Viertes Semester: \*\* Außenwirtschaft. — \* Fremde Volkswirtschaften. — \* Wirtschaft und Technik. — \* Genossenschaften. — \* Marktbeobachtung. — \*\* Bevölkerungs- und Wirtschaftsstatistik. — \*\* Verwaltung. \* Gesellschaften. — \*\* Handel und Gewerbe. — \* Kalkulation und Preispolitik. — \* Kameralistisches Rechnungswesen.

Fünftes Semester: \*\* Finanzwissenschaft. — \* Gemeinwirtschaft. — \* Sozialverwaltung. — \*\* Landwirtschaftspolitik. — \*\* Gewerbepolitik. — \*\* Finanzrecht. — \* Wertpapier. — \*\* Arbeiter. — \* Unternehmer. — \* Völkerrecht.

Sechstes Semester: \* Deutsche Finanzwirtschaftsgeschichte. — \*\* Handels- und Verkehrspolitik. — \* Versicherung. — \* Treuhand und Revision. — \* Presse-, Werbe- und Nachrichtenwesen. — \* Wiederholungsübungen in Betriebswirtschaft. — \* Wehrwirtschaftliche Übungen.

### 1. Allgemeine und weltanschauliche Grundlagen.

**Pöschl**, Rechtsgrundlagen der deutschen Volksgemeinschaft.

2ft. Vorl. = Mo. 10—12, S. 17.

**Riehl**, Volk und Volkstum im Ostalpenraum.

2ft. Vorl. = Mi. 18.30—20, S. 15.

### 2. Rechtsgeschichte.

#### A. Deutsche Rechtsgeschichte.

**Rintelen**, Germanische Rechtsgeschichte.

4ft. Vorl. = Di. bis Fr. 9—10, S. 17.

**Rintelen**, Germanische Rechtsgeschichte.

1ft. Übung = Zeit nach Vereinbarung. Rechtshist. Sem.

**Rintelen**, Rechtsentwicklung der Neuzeit.

3ft. Vorl. = Di. bis Do. 10—11, S. 16.

**Rintelen**, Privatrechtsgeschichte der Neuzeit.

3ft. Vorl. = Mo. 9—11, Fr. 10—11, S. 16.

#### B. Antike Rechtsgeschichte.

**Steinwenter**, Antikrechtliches Seminar: Lektüre juristischer Papyrusurkunden.

2ft. Übung = Mo. 16—18, Prof.-Zimmer, 2. Stoc.

#### C. Kirchenrecht.

**Pöschl**, Kirchenrecht.

4ft. Vorl. = Di. 8—10, Fr. 8—10, Ort wird durch Anschlag bekanntgegeben.

### 3. Rechtsdogmatik.

#### A. Zivilrecht (Rechtsverkehr und Ständerecht, Rechtsschutz).

##### a) Bürgerliches Recht.

**Wilburg**, Vertrag und Unrecht (mit Berücksichtigung des Rechts der Nachbarstaaten).

4ft. Vorl. = Di. bis Fr. 9—10, S. 15.

**Wilburg**, Vertrag und Unrecht.

2ft. Übung = Do. 16—18, S. 15.

**Steinwenter**, Familienerbe.

2ft. Vorl. = Mo. u. Do. 10—11, S. 15.

##### b) Handels-, Wechsel- und Versicherungsrecht.

**Rohler**, Handel und Gewerbe.

2ft. Vorl. = Do. 18—20, S. 15.

**Rohler**, Gesellschaften.

3ft. Vorl. = Di. 17—20, S. 15.

##### c) Ständerecht.

**Steinwenter**, Bauernrecht mit Übungen.

3ft. Vorl. u. Übung = Di. 11—12, Mi. 10—11, Do. 11—12, S. 15.

##### d) Zivilprozeßrecht.

**Bley**, Zwangsvollstreckung.

2ft. Vorl. = Di. u. Mi. 10—11, Ort nach Vereinbarung.

**Bley**, Praktikum über bürgerl. Verfahrensrecht.

2ft. Praktikum = Do. 16—18, Ort wird später bekanntgegeben.

**Bley**, Konkurs und Ausgleichsrecht.

2ft. Vorl. = Di. u. Mi. 9—10, Ort wird später bekanntgegeben.

#### B. Strafrecht und Strafprozeßrecht.

**N. N.**, Deutsches Strafrecht.

5ft. Vorl. = Mo. u. Di. 8—10, Mi. 8—9, S. 16.

**N. N.**, Deutsches Strafrecht.

2ft. Übungen = Mi. 16—18, S. 16.

**Seelig**, Kriminologie, II. Teil: Die Methoden der Verbrechensaufklärung (Spurenlehre und Psychologie der Vernehmung).

2ft. Vorl. = Mo. 15—16, Fr. 15—16, Kriminologisches Institut.

**Seelig**, Kriminalbiologisches Seminar (mit Vorweisung von Verbrechern in der Strafanstalt).

2ft. Seminar = Di. 17—19, Kriminologisches Institut, teilweise Strafanstalt „Karlau“.



## C. Staatsrecht und Verwaltungsrecht.

### a) Verfassungsgeschichte und deutsches Staatsrecht.

**Dungern, Volk und Staat.**

2ft. Vorl. = Fr. 11–13, Ort wird später bekanntgegeben.

**Ibler, Verfassungsgeschichte des Großdeutschen Reiches (mit besonderer Berücksichtigung der politischen Geschichte).**

3ft. Vorl. = Mo. u. Mi. 12–13, Sa. 11–12, Sf. 16.

### b) Verwaltungslehre und Verwaltungsrecht einschließlich des Finanzrechtes.

**Spanner, Verwaltung.**

4ft. Vorl. = Di. 11–12, Sf. 17; Mi. 9–11, Sf. 16; Do. 11–12, Sf. 17.

**Spanner, Verfassung und Verwaltung.**

2ft. Seminar = Di. 15–17, Staatsw. Seminar.

**Spanner, Ausgewählte Fragen aus Verfassung und Verwaltung.**

2ft. Vorl. = Do. 9–11, Sf. 17.

## D. Ausländisches Recht und vergleichende Rechtswissenschaft.

**Wilburg, Anwendung fremden Rechts (internationales Privatrecht).**

1ft. Vorl. = Di. 10–11, Sf. 15.

**Ibler, Die Staatsformen Südosteuropas.**

2ft. Vorl. = Ort und Zeit nach Vereinbarung.

## E. Völkerrecht.

**Dungern, Völkerrecht.**

4ft. Vorl. = Mo. bis Do. 11–12, Ort wird später bekanntgegeben.

**Dungern, Völkerrechtliches Seminar.**

2ft. Seminar = Di. 17–19, Sf. 16.

## 4. Rechts- und Staatsphilosophie.

**N. N., Einführung in die Rechtswissenschaft.**

3ft. Vorl. = Di. 10–12, Mi. 10–11, Ort wird später bekanntgegeben.

## 5. Wirtschaftswissenschaften.

### A. Volkswirtschaftslehre und Finanzwissenschaft.

**Schröder, Volkswirtschaftslehre.**

3ft. Vorl. = Mo. bis Mi. 11–12, Sf. 16.

**Schröder, Übungen zur theoretischen und praktischen Volkswirtschaftslehre.**

2ft. Übung = Fr. 17–19, Volkswirtschaftliches Seminar.

**Pöschl, Wirtschaftsgeschichte.**

2ft. Übung = Fr. 11–12, 30, Ort wird später bekanntgegeben.

**Schröder, Sozialverwaltung.**

3ft. Vorl. = Do. bis Sa. 11–12, Sf. 16.

**Schröder und Tautscher, Bewegungsvorgänge in der Volkswirtschaft.**

2ft. Vorl. = Ort und Zeit nach Vereinbarung.

**Schröder und Tautscher, Bewegungsvorgänge in der Volkswirtschaft.**

2ft. Übung. Zeit nach Vereinbarung. Wirtschaftswissenschaftl. Sem.

v. **Reichenau, Außenwirtschaft.**

2ft. Vorl. = Mi. u. Fr. 8–9, Sf. 15.

v. **Reichenau, Preislehre und Preispolitik.**

2ft. Übung = Sa. 9–11, Sf. 15.

v. **Reichenau, Das Bauerntum in der Volkswirtschaft.**

1ft. Vorl. = Fr. 16–17, Sf. 15.

## B. Statistik.

v. **Reichenau, Statistik.**

2ft. Vorl. = Di. u. Do. 8–9, Sf. 15.

## C. Betriebswirtschaftslehre.

**Lohberger, Kontenpläne in Industrie- und Handelsunternehmen.**

2ft. Vorl. = Fr. 8–10, Sf. 17.

**Lohberger, Steuerrecht und Bilanz.**

1ft. Vorl. = Do. 17–18, Sf. 17.

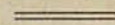



## Medizinische Fakultät.

Der Reichsminister für Wissenschaft, Erziehung und Volksbildung hat mit Erlaß vom 21. Februar 1939, W. 3. 850 (a), eine neue Studienordnung erlassen, die mit 1. April 1939 in Kraft trat. Sie hat folgenden Wortlaut:

### Medizinische Studienordnung.

#### A. Richtlinien.

##### I.

1. Das medizinische Studium erfordert eine Studienzzeit von mindestens zehn Halbjahren; während dieser fünf Studienjahre sechs Wochen Fabriks- oder Landdienst sowie eine Famulustätigkeit von insgesamt sechs Monaten.

Wehruntaugliche und Frauen haben sich nach Ableistung des Arbeitsdienstes und vor Beginn des Studiums einer Ausbildung im Krankenpflegebetrieb von insgesamt sechs Monaten zu unterziehen. (Derzeit drei Monate.)

2. Die Ableistung der praktischen Tätigkeit während des Studiums (Krankenpflege, Fabriks- oder Landdienst, Famulatur) sowie die Durchführung der Prüfungen wird durch die Bestallungsordnung für Ärzte geregelt.

3. Das Studium beginnt in der Regel im Sommersemester.

4. Das Studium der Medizin kann an allen Universitäten sowie hinsichtlich des klinischen Teiles an der Medizinischen Akademie in Düsseldorf abgeleistet werden.

5. Den Studierenden der Medizin wird empfohlen, mindestens während der beiden letzten Halbjahre an der Universität zu studieren, an der sie die ärztliche Prüfung ablegen wollen.

##### II.

1. Für die Vorlesungen und Kurse ist der nachstehende Studienplan aufgestellt, der diese einem bestimmten Semester zuweist. Den Studierenden wird dringend empfohlen, ihr Studium nach dem nachstehenden Plan durchzuführen.

2. Außer den in diesem Studienplan aufgeführten Pflichtvorlesungen und Übungen können in jedem Fach noch anderweitige Vorlesungen und Übungen abgehalten und belegt werden.

3. Die Famulaturen können, soweit sie an Universitätskliniken stattfinden, nur in dem Fach der Chirurgie, der inneren Medizin, der Frauen- oder der Kinderheilkunde durchgeführt werden. Die zweite Famulatur muß in einem anderen Fach als dem bei der ersten Famulatur gewählten ausgeübt werden.

##### III.

Für die Anordnungen des Vorleseverzeichnisses ist der Studienplan maßgebend. Eine Verschiebung von Vorlesungen in ein anderes Semester ist nur übergangsweise zulässig.

#### B. Studienplan.

Die Insription der im folgenden aufgezählten Vorlesungen, denen die Stundenanzahl beigelegt ist, muß bei der Meldung zum Staatsexamen nachgewiesen werden.

Die mit \* bezeichneten Vorlesungen und Kurse sind mit praktischen Übungen verbunden. Über die Absolvierung dieser Praktika werden Praktikantenscheine ausgegeben, welche bei der Anmeldung zur ärztlichen Vorprüfung oder Prüfung vorzulegen sind.

#### Vorklinisches Studium.

1. Semester (Sommer).  
Anatomie I 5 St. — Physik I 3 St. — Chemie I 4 St. — Zoologie 3 St. — Botanik 3 St. — Histologie 3 St. — Heilkräuterkursionen im Rahmen der Botanik, in kleineren Gruppen, zwei- bis dreimal für den einzelnen Studierenden, 4 St. — Zusammen 25 St.

2. Semester (Winter).  
Anatomie II 5 St. — Physik II 3 St. — Chemie II 4 St. — Vererbungslehre und Rassenkunde 3 St. — Geschichte der Medizin 2 St. — Zusammen 17 St.

Praktika: \*Physikalisches Praktikum 2 St. — \*Chemisches Praktikum 3 St. — \*Präparierkurs I 10 St. — Zusammen 15 St. — Im ganzen 32 St.

3. Semester (Sommer).  
Physiologie I 5 St. — Embryologie 2 St. — Bevölkerungspolitik 1 St. — Physiologische Chemie und Wehrchemie 5 St. — Anatomie (Topographie) 4 St. — Zusammen 17 St.

Praktika: \*Histologisch-mikroskopischer Kurs 3 St. — Im ganzen 20 St.  
In den Semesterferien Fabriks- oder Landdienst. Für aktive Sanitäts-offiziersanwärter Dienst bei der Truppe.

4. Semester (Winter).  
Physiologie II 5 St. — Arbeits-, Sport- und Wehrphysiologie (einschließlich Luftfahrt) 2 St. — Zusammen 7 St.

Praktika: \*Physiologisches Praktikum 5 St. — \*Präparierkurs II 10 St. — \*Physiologisch-chemisches Praktikum 4 St. — Zusammen 19 St. — Im ganzen 26 St.

#### Klinisches Studium.

5. Semester (Sommer).  
Chirurgische Propädeutik 3 St. — Medizinische Propädeutik 3 St. — Geburtshilflich-gynäkologische Propädeutik 3 St. — Allgemeine Pathologie und Wehrpathologie 5 St. — Medizinische Strahlenkunde 2 St. — Zusammen 16 St.

Praktika: \* Kurs der klinischen Chemie 2 St. — \* Kurs der Perkussion und Auskultation 2 St. — Zusammen 4 St. — Im ganzen 20 St.

#### 6. Semester (Winter).

\* Medizinische Klinik 5 St. — \* Chirurgische Klinik 5 St. — Spezielle Pathologie 5 St. — Pharmakologie 4 St. — Hygiene I 4 St. — Zusammen 23 St.

Praktika: \* Bakteriologisch-serologischer Kurs 4 St. — \* Kurs der Perkussion und Auskultation 2 St. — \* Geburtshilflicher und gynäkologischer Untersuchungskurs 4 St. — Zusammen 10 St. — Im ganzen 33 St.

#### 7. Semester (Sommer).

\* Medizinische Klinik (einschließlich Wehrmedizin) 5 St. — \* Chirurgische Klinik (einschließlich Wehrchirurgie) 5 St. — \* Geburtshilflich-gynäkologische Klinik 5 St. — Hygiene II unter besonderer Berücksichtigung der Wehr- und Gewerbehygiene 3 St. — Pharmakologie und Toxikologie (einschließlich Wehrtoxikologie) 3 St. — Zusammen 21 St.

Praktika: \* Chirurgisch-klinische Visite 2 St. — \* Medizinisch-klinische Visite 2 St. — \* Pathologischer Demonstrationskurs 3 St. — \* Impfkurs 1 St. — Zusammen 8 St. — \* Dazu Betriebsbegehungen und -besichtigungen mit betriebsärztlichen Vorträgen (dreimal am Ende des Semesters). — Im ganzen 29 St.

#### In den Semesterferien:

Erste Famulatur 3 Monate. (Wegen der Durchführung vgl. Abschnitt A/II/3.)

#### 8. Semester (Winter).

\* Geburtshilflich-gynäkologische Klinik 5 St. — \* Kinderheilkunde und Kinderfürsorge 3 St. — \* Chirurgische Poliklinik 3 St. — Topographische (klinische) Anatomie 3 St. — Naturgemäße Heilmethoden mit praktischen Übungen 2 St. — \* Hautklinik 3 St. — Pathologie und Erkrankungen des Zahnes und seines Halteapparates 1 St. — Zusammen 20 St.

Praktika: \* Augenspiegelkurs 1 St. — \* Ohrenspiegelkurs 1 St. — \* Pathologisch-histologisches Praktikum 4 St. — \* Geburtshilflicher Operationskurs (Phantomkurs) 2 St. — Zusammen 8 St. — Im ganzen 28 St.

#### 9. Semester (Sommer).

\* Psychiatrische und Nervenklinik (einschl. Wehrpsychologie) 5 St. — \* Medizinische Poliklinik 4 St. — Menschliche Erblehre als Grundlage der Rassenhygiene 3 St. — Naturgemäße Heilmethoden mit praktischen Übungen 2 St. — \* Kinderheilkunde und Kinderfürsorge 4 St. — \* Klinik der Hals-, Nasen- und Ohrenkrankheiten 3 St. — \* Augenklinik 2 St. — \* Poliklinik der Zahn-, Mund- und Kieferkrankheiten 2 St. — Berufskrankheiten mit praktischen Übungen 2 St. — Zusammen 27 St.

Praktika: \* Rezeptierkurs 2 St. — \* Sektionskurs 2 St. — Zusammen 4 St. — Im ganzen 31 St.

#### In den Semesterferien:

Zweite Famulatur 3 Monate. (Wegen der Durchführung vgl. Abschnitt A/II/3.)

#### 10. Semester (Winter).

Gerichtliche Medizin 3 St. — Pathologische Physiologie 2 St. — Unfallheilkunde und Begutachtung 3 St. — Sozialversicherung und Begutachtung 1 St. — \* Poliklinik der Augenkrankheiten mit prakt. Übungen 2 St. — \* Poliklinik der Hals-, Nasen- und Ohrenkrankheiten mit praktischen Übungen 2 St. — \* Poliklinik der Hautkrankheiten 3 St. — Orthopädische Klinik 2 St. — Rassenhygiene 2 St. — Ärztliche Rechts- und Standeskunde 1 St. — Zusammen 21 St.

Praktika: \* Geburtshilflich-gynäkologische Visite 2 St. — \* Chirurgisches Praktikum und Frakturen 2 St. — Zusammen 4 St. — Im ganzen 25 St.

## Übersicht

### über die schulpflichtigen Vorlesungen und Kurse.

#### Vorklinischer Studienabschnitt:

	Schein über 1 Semester
Physikalisches Praktikum	" " 1 "
Chemisches Praktikum	" " 1 "
Histolog. mikroskop. Kurs	" " 1 "
Physiolog. Praktikum	" " 1 "
Physiologisch-chemisches Praktikum	" " 1 "
Anatomischer Präparierkurs	" " 2 "

#### Klinischer Studienabschnitt:

	Schein über 2 Semester
Medizinische Klinik	" " 1 "
Medizinische Poliklinik	" " 1 "
Kurs der klinischen Chemie	" " 1 "
Kurs der Perkussion und Auskultation	" " 1 "
Medizinisch-klinische Visite	" " 2 "
Chirurgische Klinik	" " 1 "
Chirurgische Poliklinik	" " 1 "
Chirurgisch-klinische Visite	" " 1 "
Chirurgisches Praktikum und Frakturen	" " 2 "
Geburtshilflich-gynäkolog. Klinik	" " 1 "
Geburtshilflich-gynäkolog. Untersuchungskurs	" " 1 "
Geburtshilflicher Operationskurs	" " 1 "
Geburtshilflich-gynäkolog. Visite	" " 1 "
Schein über Entbindungen (mind. 4 Kreißende)	" " 1 "
Augenklinik	" " 1 "
Augenpoliklinik mit praktischen Übungen	" " 1 "
Augenspiegelkurs	" " 1 "
Kinderklinik und Kinderfürsorge	" " 2 "
Impfkurs	" " 1 "
Psychiatrische und Nervenklinik	" " 1 "
Hautklinik	" " 1 "
Hautpoliklinik	" " 1 "
Hals-, Nasen- und Ohrenklinik	" " 1 "
Hals-, Nasen- und Ohren-Poliklinik	" " 1 "
Ohrenspiegelkurs	" " 1 "
Zahnpoliklinik	" " 1 "
Patholog.-anatom. Sektionskurs	" " 1 "
Patholog. Demonstrationskurs	" " 1 "
Patholog.-histolog. Praktikum	" " 1 "
Bakteriolog. serolog. Kurs	" " 1 "
Rezeptierkurs	" " 1 "
Betriebsbegehungen	" " 1 "

#### C.

Diese Studienordnung tritt mit Wirkung vom 1. April 1939 ab an die Stelle der etwa bisher vorhandenen Studienordnungen oder Studienpläne.

Mit Erlaß vom 4. 2. 1939, Bl. IV-2c-304.441 wird die Vorlesung über Kampfstoffe und Behandlung der Kampfstoffkrankungen als Pflichtkolleg vorgeschrieben. Das Kolleg ist einmal während des klinischen Studienabschnittes zu hören.

(Ergänzende Bestimmungen zur Reichsärzteordnung für die Ostmark.)  
RGBl. vom 27. 10. 1939, Nr. 212.

Studierende, die vor dem 1. April 1939 das Studium der Medizin an den Universitäten in Wien, Graz oder Innsbruck begonnen haben und sich bis zum 1. April 1942 an einer dieser Universitäten zur Prüfung melden, dürfen die ärztliche Vorprüfung noch in der Form des ersten medizinischen Rigorosums nach den Bestimmungen der österreichischen medizinischen Rigorosenordnung vom 14. 4. 1903 (RGBl. Nr. 102/1903) in der Fassung vom 3. 8. 1935 (RGBl. Nr. 329/1935) ablegen.

Studierende, die das erste medizinische Rigorosum bis zum 1. November 1939 vollständig bestanden haben, dürfen an den Universitäten in Wien, Graz oder Innsbruck die ärztliche Prüfung noch in der Form des zweiten und dritten medizinischen Rigorosums nach den Bestimmungen der österreichischen Rigorosenordnung ablegen, sofern sie sich bis zum 1. April 1942 zur Prüfung melden. Sie haben aber bei Meldung zur Prüfung nachzuweisen, daß sie während der klinischen Studienzeit mindestens 6 Monate ordnungsgemäß als Samuli tätig gewesen sind. Beim Vorliegen besonderer Umstände kann für Studierende, die sich bis zum 1. Februar 1941 zur ärztlichen Prüfung melden, eine kürzere praktische Tätigkeit dieser Art als ausreichend anerkannt werden, sofern die Zeit von drei Monaten nicht unterschritten wird.

In Abänderung der obigen Bestimmung hat der Herr Landeshauptmann von Steiermark (Staatliche Verwaltung) genehmigt, daß diejenigen Studierenden, die das I. Rigorosum bis spätestens 30. November 1939 abgeschlossen haben, die ärztliche Prüfung noch in Form des II. und III. Rigorosums ablegen dürfen.

(Aus den Erlässen des Herrn Reichsministers für Wissenschaft, Erziehung und Volksbildung WA 2036 vom 20. 10. 1939 und WA 2833 vom 6. 11. 1939):

Kandidaten der Medizin, die an den Universitäten Wien, Graz und Innsbruck die drei medizinischen Rigorosen auf Grund der Rigorosenordnung vom 14. 4. 1903 bestanden haben, erwerben bis zum 31. 3. 1940 das „Doktorat der gesamten Heilkunde“. Nach dem 31. 3. 1940 ist der Erwerb des „Doktorates der gesamten Heilkunde“ in den medizinischen Fakultäten der Universitäten der Ostmark nicht mehr möglich. Der Erwerb des Doktorates ohne Doktorprüfung an den medizinischen Fakultäten der Ostmark ist für diejenigen Kandidaten, die nach dem 1. April 1940 noch nach der alten Rigorosenordnung von 1903 die ärztliche Prüfung (das zweite und dritte medizinische Rigorosum) ablegen, nur mit Vorlage einer schriftlichen Doktorarbeit verbunden. Diejenigen aber, die nach diesem Zeitpunkte die ärztliche Staatsprüfung nach der Bestallungsordnung vom 17. Juli 1939 ablegen, können den medizinischen Doktorgrad nur nach Maßgabe der neuen Promotionsordnung gemäß den Richtlinien vom 15. 3. 1938, d. h. nach Vorlegung einer als ausreichend anerkannten Doktorarbeit und durch Bestehen der mündlichen Doktorprüfung erwerben.

Die vorstehende Bestimmung wurde mit Erlaß des Herrn Reichsministers für Wissenschaft, Erziehung und Volksbildung vom 7. März 1940, WS 370, dahin abgeändert, daß die Studierenden der Medizin an den Universitäten der Ostmark, welche die drei medizinischen Rigorosen auf Grund der Rigo-

rosenordnung vom 14. April 1903 bestanden haben, gemäß diesen Bestimmungen das Doktorat der gesamten Heilkunde bis zum 30. September 1940 erwerben. Vom 1. Oktober 1940 ab ist die Erwerbung des medizinischen Doktorgrades an die Vorlage einer Dissertation gebunden.

Dieser Erlaß berührt aber in keiner Weise die Verordnung zur Durchführung der Bestallungsordnung für Ärzte in der Ostmark vom 24. Oktober 1939, RGBl. Nr. 212 (Seite 2095), § 5, wonach der Erwerb des Doktorgrades der gesamten Heilkunde an den Universitäten Wien, Graz und Innsbruck nach dem 31. März 1940 nicht mehr als Bestallung im Sinne der Reichsärzteordnung gilt. — Kandidaten der Medizin, die nach dem 31. März 1940 das III. Rigorosum bestanden haben und die Bestallung als Arzt anstreben, haben also nach den in den §§ 76—79 der Bestallungsordnung für Ärzte vom 17. Juli 1939 gegebenen Vorschriften die Bestallung als Arzt beim Herrn Reichsminister des Innern (im Wege des Vorsetzenden des Ausschusses für die ärztliche Prüfung) zu beantragen.

### Anleitung für die Inskription.

Im III. Trimester 1940 werden nur Vorlesungen eines Wintersemesters gelesen.

Es haben sich

1. alle jene Mediziner, die das Studium mit dem Sommersemester 1939 oder später begonnen haben, von ihrem 1. Semester an,
2. alle jene Mediziner, die das I. medizinische Rigorosum nach dem 1. Dezember 1939 abgeschlossen haben, von ihrem 5. Semester an genau nach dem im Vorlesungsverzeichnis angegebenen Studienplan zu halten.

Alle Studierenden, welche Übungen oder Vorlesungen mit Praktikum inskribieren, sind verpflichtet, sich persönlich vor Ablauf der normalen Inskriptionsfrist im betreffenden Institut oder in der Klinik auch dann zu melden, wenn sie das Meldungsbuch zu dieser Zeit noch nicht in Händen haben. Ein Veräumnis dieser Anmeldung bringt die Gefahr des Verlustes der Bestätigung des Praktikums mit sich.

### I. Vorklinisches Studium.

a) Pflichtvorlesungen gemäß Studienplan:

2. Semester:

**Hafferl**, Anatomie II.

5st. Vorl. = Mo. bis Fr. 11—12, S. 36.

**Matossi**, Physik II.

3st. Vorl. = Mo. Mi. Fr. 12—13, S. 32.

**Hans Lieb**, Chemie II.

4st. Vorl. = Mo. Di. Do. Fr. 10—11, S. 5.

**Pischinger**, Vererbungslehre und Rassenkunde.

3st. Vorl. = Mo. Mi. Fr. 9—10, S. 28.

**Rumpf, Matossi**, Physikalisches Praktikum.

2st. Übung \* = L. 3.—(0) in Gruppen, Di. Do. 8—10 u. 15—17, Physik. Inst.

**Hans Lieb, Chemisches Praktikum.**

3st. Übung \* = Z. 8.— (0), Fr. 15—18, Medizin.-chem. Inst.

**Moro, Geschichte der Medizin.**

2st. Vorl. = Di. Do. 12—13, S. 29.

**Haffert, Präparierkurs I.**

10st. Übung \* = Z. 13.30, Anatom. Institut.

(Der Seziersaal ist täglich von 8—12 und mit Ausnahme des Samstags von 14—18 Uhr geöffnet. Unterrichtszeit von 15—18 Uhr.)

**4. Semester:**

**Löhner, Physiologie II.**

5st. Vorl. = Mo. bis Fr. 10—11, S. 37.

**Löhner, Physiologisches Praktikum.**

5st. Übung \* = Z. 10.— (0), Di. u. Do. 16—18.30, Physiolog. Inst.

**Haffert, Präparierkurs II.**

10st. Übung \* = Z. 13.30, Anatom. Institut.

(Der Seziersaal ist täglich von 8—12 und mit Ausnahme des Samstags von 14—18 Uhr geöffnet. Unterrichtszeit von 15 bis 18 Uhr.)

**Hans Lieb, Physiologisch-chemisches Praktikum.**

4st. Übung \* = Z. 8.— (0), Di. u. Do. 8—10, Medizin.-chem. Institut.

**Löhner, Richard Bayer, Arbeits-, Sport- und Wehrphysiologie (einschließlich Luftfahrt).**

2st. Vorl. = Mo. Do. 12—13, S. 37.

**b) Empfohlene Vorlesungen und Kurse:**

**Hans Lieb, Arbeiten am medizinisch-chemischen Institut.**

Ganztägig (20 St. anrechenbar) Z. 20.— (0), (Inskription nur mit schriftlicher Zustimmung des Institutsdirektors).

**Haffert, Schwarz-Karsten, Anatomie des peripheren Gefäß-Systems.**

2st. Vorl. = nach Vereinbarung, S. 36.

**Löhner, Anleitung zu physiologischen Arbeiten.**

Täglich, für Fortgeschrittene, 0, nach Vereinbarung, Physiolog. Inst.

**Pischinger mit Assistenten, Praktische Arbeiten am histolog. Institut.**

Täglich, für Fortgeschrittene = Z. 20.— (0), Mo. bis Fr. 8—13 und 15—18, Sa. 8—13, Histolog. Institut.

**Boerner, Repetitorium.**

Täglich, für Rigoranten aus Histologie, 3 St. anrechenbar = Z. 3.30 (0), Mo. bis Sa. 8—12, Mo. Mi. u. Do. 15—17, Histolog. Institut.

**Boerner, Mikroskopische Anatomie der menschlichen Organe.**

2st. Vorl. = Mi. 10—11, Sa. 12—13, S. 28.

**Halben, Grundlagen der deutschen Volksernährung, mit besonderer Berücksichtigung der Vitaminlehre.**

1st. Vorl. = nach Vereinbarung, Medizin.-chem. Inst.

**II. Klinisches Studium.**

a) Pflichtvorlesungen gemäß Studienplan.

**6. Semester:**

**N. N., Medizinische Klinik.**

5st. Vorl. \* = Z. 2.70 (0), Mo. bis Fr. 8—9, Klinik.

**v. Seemen, Chirurgische Klinik.**

5st. Vorl. \* = Z. 2.70 (0), Mo. bis Fr. 9—10, Klinik.

**Beizte, Spezielle Pathologie.**

5st. Vorl. = Mo. Di. Do. u. Fr. 12—13.15, Inst.

**Blume, Pharmakologie (I).**

4st. Vorl. = Mo. Mi. Do. u. Fr. 15—16, Inst.

**Reichel, Bakteriologisch-serologischer Kurs.**

4st. Übung \* = Z. 6.70 (0), Do. u. Fr. 17—19, Inst.

**Schneß, Kurs der Perkussion und Auskultation (II).**

2st. Übung \* = Di. 17—19, Medizin. Klinik.

**Ehrhardt, Geburtshilflicher und gynäkologischer Untersuchungskurs.**

4st. Übung \* = Mo. Di. Do. u. Fr. 10—11, Frauenklinik.

**Reichel, Hygiene I.**

4st. Vorl. = Mo. Di. Do. u. Fr. 16—17, Inst.

**8. Semester:**

**Ehrhardt, Geburtshilflich-gynäkologische Klinik.**

5st. Vorl. \* = Z. 2.70 (0), Mo. bis Fr. 10—11, Klinik.

**Herbert Koch, Kinderheilkunde und Kinderfürsorge (I).**

3st. Vorl. \* = Z. 2.70 (0), Di. u. Do. 8—9, Mi. 9—10, Klinik.

**Pillat, Augenspiegelkurs.**

1st. Übung \* = Do. 11—12, Klinik.

**Hofer, Ohrenspiegelkurs.**

1st. Übung \* = Fr. 9—10, Klinik.

**v. Seemen, Chirurgische Poliklinik.**

3st. Vorl. \* = Mo. Mi. u. Fr. 8—9.

**Beizte, Pathologisch-histologisches Praktikum.**

4st. Übung \* = Z. 5.30 (0), Mi. 12—14, Sa. 8—10, Inst.

**Haffert, Topographische Anatomie.**

3st. Vorl. = Mo. Di. u. Fr. 12—13, S. 36.

**Tscherne, Geburtshilflicher Operationskurs.**

2st. Übung \* = Sa. 10—12, Frauenklinik.

**Schneß, Naturgemäße Heilmethoden.**

2st. Vorl. = Mo. u. Do. 9—10, Medizin. Klinik.

**Wendlberger**, Klinik für Haut- und Geschlechtskrankheiten.

3st. Vorl. \* = Mo. Mi. u. Fr. 11—12, Klinik.

**Mathis**, Pathologie und Erkrankungen des Zahnes und seines Halteapparates.

1st. Vorl. = Di. 17—18, Zahnklinik.

#### 10. Semester:

**Werkgartner**, Gerichtliche Medizin.

3st. Vorl. = Mo. Mi. u. Do. 8—9, S. 29.

**Monanni**, Pathologische Physiologie.

2st. Vorl. = Mo. Mi. 11—12, Medizin. Klinik.

**Ehrhardt**, Geburtshilflich-gynäkologische Visite.

2st. Übung \* = Mi. 15—17, Frauenklinik.

**Struppler**, Chirurg. Praktikum und Frakturen.

2st. Übung \* = Mo. 17—19, Chirurg. Klinik.

**v. Seemen**, Unfallheilkunde und Begutachtung.

3st. Vorl. = Di. 11—12, Sa. 8—10, Chirurg. Klinik.

**Burkard**, Sozialversicherung und Begutachtung.

1st. Vorl. = Di. 17—18, S. 29.

**Pillat**, Poliklinik der Augenkrankheiten mit praktischen Übungen.

2st. Vorl. \* = Mo. Mi. 10—11, Klinik.

**Hofer**, Poliklinik der Hals-, Nasen- und Ohrenkrankheiten.

2st. Vorl. \* = Di. 8—10, Klinik.

**Wendlberger**, Poliklinik der Haut- und Geschlechtskrankheiten.

3st. Vorl. \* = T. 2.70 (0), Di. 10—11, Do. 9—11, Klinik.

**Pacher**, Orthopädische Klinik.

2st. Vorl. = Fr. 16—18, Unfallkrankenhaus.

**Polland**, Rassenhygiene.

2st. Vorl. = Mo. Mi. 9—10, S. 25.

**Werkgartner**, Ärztliche Rechts- und Standeskunde.

1st. Vorl. = Di. 18—19, S. 29.

#### b) Empfohlene Vorlesungen und Kurse:

**Reichel**, Bakteriologisch-hygienische Arbeiten.

Ganztägig für Fortgeschrittene, T. 6.70 (0), Mo. bis Fr. 9—13 u. 16—19, Inst.

**Blume**, Anleitung zu pharmakologischen Arbeiten.

Täglich für Fortgeschrittene = Lab.-T. 13.33 (0), nach Vereinbarung, Pharm. Institut.

**Werkgartner**, Der ärztliche Sachverständigenbeweis in Vaterschaftsprozessen.

1st. Vorl. = nach Vereinbarung, S. 29.

**Werkgartner**, Der Nachweis der Selbsttötung durch den ärztlichen Sachverständigen.

1st. Vorl. = nach Vereinbarung, S. 29.

**Werkgartner, Steinklauber**, Der plötzliche Tod aus natürl. Ursache.

1st. Vorl. mit Vorweisungen = nach Vereinbarung, Gerichtl.-med. Inst.

**Mathis**, Praktische Arbeiten an Patienten in Zahnfüllung und Zahnersatzkunde.

5st. Vorl. für Fortgeschrittene = T. 16.70 (0), Mo. bis Fr. 16—18, Klinik.

**Mathis und Assistenten**, Konservierende Zahnheilkunde.

2st. Vorl. = nach Vereinbarung, Zahnklinik.

**Mathis und Assistenten**, Zahnärztliche Technik.

2st. Vorl. = nach Vereinbarung, Zahnklinik.

**Mathis und Assistenten**, Extraktionslehre.

2st. Vorl. = nach Vereinbarung, Zahnklinik.

**Mathis und Assistenten**, Kieferchirurgie.

2st. Vorl. = nach Vereinbarung, Zahnklinik.

**Mathis und Assistenten**, Parodontose.

2st. Vorl. = nach Vereinbarung, Zahnklinik.

**Reisch**, Psychiatrische und Nervenklinik einschl. Wehrphysiologie.

5st. Vorl. = T. 3.30 (0), Mo. bis Fr. 11—12, Klinik.

(3st. Pflichtvorlesung eines Sommersemesters, kann aber auch in diesem Trimester belegt werden.)

**Stephanides**, Kieferorthopädie.

2st. Vorl. und prakt. Übungen = Di. 18—19, Fr. 17—18, Zahnklinik.

**Robert Hesse**, Refraktion und Funktionsprüfung des Auges.

2st. Vorl. = nach Vereinbarung, Augenklinik.

**di Gaspero**, Allgemeine und spezielle physikalische Heilkunde.

2st. Vorl. = nach Vereinbarung, Nervenklinik.

**Burkard**, Tuberkulosebekämpfung, Praktikum der Tuberkuloseerkennung.

2st. Vorl. O, Do. 17—19, Fürorgestelle für Lungenkranke im städt. Amtshaus, Schmiedgasse 26.

**Winkler**, Allgemeine und spezielle Perkussion und Auskultation der Lunge.

2st. Vorl. = nach Vereinbarung, Medizin. Klinik.

**Pfaff**, Praktikum der Unfallheilkunde.

2st. Vorl. = nach Vereinbarung, Unfallkrankenhaus.

**Wendlberger**, Praktische Behandlung der Hautkrankheiten.

1st. Vorl. = nach Vereinbarung, Klinik.

**Wendlberger, Histo-Pathologie der Hautkrankheiten.**

1st. Vorl. = nach Vereinbarung, Klinik.

**Wendlberger, Geschlechtskrankenfürsorge.**

4 Stunden im Semester, 0 (Termin wird später bekanntgegeben werden), Klinik.

**Schnez, Klinische Vitaminlehre.**

1st. Vorl. = nach Vereinbarung, Medizin. Klinik.

**Bayer, Physiologie der Schwangerschaft.**

1st. Vorl. = nach Vereinbarung, Frauenklinik.

**Struppler, Anatomische Grundlagen des chirurgischen Eingriffes.**

1st. Vorl. = nach Vereinbarung, Chirurg. Klinik.



## Philosophische Fakultät.

### 1. Philosophie.

**Mally, Leitgedanken der Völkerpsychologie.**

4st. Vorl. = Di. 16—18, Do. Fr. 16—17, Ort nach Vereinbarung.

**Mally, Weltanschauliches in den Wissenschaften.**

2st. Übungen = T. 2.—(0), Fr. 17—19, Ort nach Vereinbarung.

**Steinbeck, Die Geschichte der Philosophie von Descartes bis Kant  
(Der Aufbau des modernen Weltbildes im 17. und 18. Jahrh.).**

4st., davon 3 St. Vorl., 1 St. Kolloquium = Mo. Di. Do. Fr. 17—18.

**Steinbeck, Kants Ethik.**

2st. Übung = Mi. 16—18, Philos. Seminar.

Sprechstunden nach der Vorlesung.

**Siegel, Friedrich Nietzsche.**

2st. Vorl. = Mo. Mi., nach Vereinbarung.

**Sterzinger, Psychologisches Praktikum, 2. Teil.**

3st. Einführungskurs für Anfänger; auch Neueintretenden zugänglich  
= T. 2.—(0), Sa. 10—13, Labor.

**Sterzinger, Handschrift und Rasse.**

1st. Vorl. mit Übungen = nach Vereinbarung, Labor.

**Sterzinger, Psychologische Arbeiten.**

6st. Übung für Fortgeschrittene = T. 2.—(0), ganztägig, Mo. bis Fr.  
9—12, 15—19, Labor.

**Sapper, Die Gesetzmäßigkeit in der anorganischen und in der organischen Natur.**

1st. Vorl. = nach Vereinbarung.

**Hartmann, Wesen und Entwicklung des Menschen als Grundlage praktischer Menschenkenntnis und Menschenformung.**

3st. Vorl. = nach Vereinbarung.

## 2. Pädagogik.

**Sumlitz**, Pädagogische Psychologie.

4ft. Vorl. = Mo. Di. Do. Fr. 17—18, S. 8.

**Sumlitz**, Grundfragen deutscher Erziehung.

1ft. Vorl. für Lehramtsanwärter = Mi. 11—12, S. 8.

**Sumlitz**, Praxis der Persönlichkeitsbegutachtung.

2ft. Übung = T. 3.— (0), Mi. 16—18, Seminar.

## 3. Mathematik.

**Brauner**, Differential- und Integralrechnung (Fortsetzung: Theorie der Funktionen mehrerer Variabler, numerisches Rechnen).

4ft. Vorl. = Mo. bis Do. 8—9, Math. S.

**Brauner**, Übungen zur Differential- und Integralrechnung.

1ft. Übung = T. 1.— (0), Fr. 8—9, Math. S.

**Brauner**, Mathematisches Seminar.

2ft. Seminarübungen = T. 2.— (0), Di. 15—17, Math. S.

**Wendelin**, Differential- und Integralrechnung (Einführung).

4ft. Vorl. = Mo. Di. Do. pünktlich 11.05—12.05, Math. S.

**Wendelin**, Übungen dazu.

1ft. Übung = T. 1.— (0), Fr. 11—12, Math. S.

**Wendelin**, Mathematisches Seminar: Ausgewählte Kapitel aus der mathematischen Grundlagenforschung.

2ft. Übung = T. 2.— (0), Mo. 17—19, Math. S.

**Lauffer**, Projektive Geometrie der Ebene und des Raumes in synth. und analyt. Behandlung.

2ft. Vorl. = nach Vereinbarung.

## 4. Physik.

**Rumpf**, Gasentladungen und Röntgenstrahlen.

2ft. Vorl. für Hörer, die die Einführungsvorlesungen gehört haben = Di. Do. 12—13, S. 32.

**Rumpf**, Physikalische Übungen für Anfänger, Kurs I.

4ft. Übung für Chemiker, Naturwissenschaftler usw. = T. 10.— (0), Mo. Di. Fr. 15—18, Labor.

**Rumpf**, Physikalische Übungen für Anfänger, Kurs II.

6ft. Übung für Physiker und Mathematiker = T. 10.— (0), Mi. Do. Fr. 15—18, Labor.

Vorbedingung zur Aufnahme in die Anfänger-übungen I. und II. Kurs ist der Nachweis des Besuches der Einführungsvorlesung über Experimentalphysik samt Ergänzungen durch zwei Semester (Trimester).

**Rumpf, Matossi**, Anleitung zu wissenschaftlichen Arbeiten.

10ft. Übung für Absolventen der Anfängerübungen (Kurs II) = T. 20.— (0), Mo. bis Fr. 8—18, Labor.

**Rumpf, Matossi, Wessel, Székely**, Besprechung physikalischer Fragen.

1ft. Übung = Mi. 18—19, S. 33.

**Matossi**, Experimentalphysik II (Elektrizität, Magnetismus, Atomphysik).

3ft. Vorl. = Mo. Mi. Fr. 12—13, S. 32.

**Matossi**, Ausgewählte Kapitel aus der Elektrizitätslehre.

2ft. Vorl. als Ergänzung der Hauptvorlesung für Physiker, Mathematiker, Chemiker usw. = Mo. Mi. 9—10, S. 32.

**Matossi**, Geometrische Licht- und Elektronenoptik.

1ft. Vorl. = Fr. 9—10, S. 32.

**Székely**, Erzeugung der Elektronen und ihre Verwendung in der Praxis.

2ft. Vorl. = nach Vereinbarung, S. 33.

**Leitinger**, Übungen in der Anstellung physikalischer Schulversuche.

3ft. Übung = Sa. 8—11, Labor.

**Wessel**, Theorie der Elektrizität.

4ft. Vorl. = Mo. Di. Do. Fr. 10—11, S. 33.

**Wessel**, Übungen zur Theorie der Elektrizität.

2ft. Übung = Mi. 9—11, S. 33.

**Wessel**, Wellenmechanik.

2ft. Vorl. = Mo. Fr. 9—10, S. 33.

**Wessel**, Theoretisch-Physikalisches Seminar, Vorträge der Mitglieder.

2ft. Übung, privatissime O Di. pünktlich 17.30—19, Seminar.

**Wessel**, Anleitung zu selbständigen theoretisch-physikalischen Arbeiten. privatissime O täglich, Seminar.

## 5. Astronomie.

**Mathias**, Sphärische Astronomie.

3ft. Vorl. = nach Vereinbarung, S. 33.

**Mathias**, Bau des Fixsternsystems.

2ft. Vorl. = nach Vereinbarung, S. 33.

## 6. Meteorologie und Geophysik.

**Wegener**, Ergänzungen zu der Vorlesung über Meteorologie.

3ft. Vorl. = Mo. Di. Mi. 11—12, S. 33.

**Wegener**, Ausgewählte Kapitel aus der Geophysik.

2ft. Vorl. = Do. Fr. 11—12, S. 33.

**Lehmann**, Aerologie.

2ft. = Mo. Mi. 12—13, S. 33.



Lehmann, Die Nordlichterscheinungen.

1st. = Fr. 12–13, S. 33.

## 7. Chemie.

**Strabal**, Allgemeine und anorganische Experimentalchemie.

5st. Vorl. = Mo. bis Fr. 8–9, S. 2.

**Strabal**, Hölzl, Anorganisch-chemisches Praktikum, Grundausbildung.  
Abschnitt I.

40st. Übung, 15 anrechenbare Stunden = Z. 20.— (0), ganztägig, Labor.

**Strabal**, Rollett, Organisch-chemisches Praktikum, Grundausbildung.  
Abschnitt I.

40st. Übung (15 anrechenbar) = Z. 20.— (0), ganztägig, Labor.

**Strabal**, Hölzl, Anorganisch-chemisches Praktikum, Weiterbildung,  
Abschnitt II.

44st. Übung (20 anrechenbar) = Z. 20.— (0), ganztägig, Labor.

**Strabal**, Rollett, Organisch-chemisches Praktikum, Weiterbildung,  
Abschnitt II.

44st. Übung (20 anrechenbar) = Z. 20.— (0), ganztägig, Labor.

**Strabal**, Rollett, Hölzl, Anleitung zu wissenschaftlichen Arbeiten.

44st. Übung (20 anrechenbar) = Z. 20.— (0), ganztägig, Labor.

**Strabal**, Chemische Übungen.

40st. Übung (15 anrechenbar) für Lehramtskandidaten (Physiker und Naturhistoriker) = Z. 20.— (0), ganztägig, Labor.

**Strabal**, Chemische Übungen.

3st. Übung für Mediziner = Z. 8.— (0), Labor.

**Pestemer**, Grundzüge der physikalischen Chemie I.

3st. Vorl. für Chemiker im 1. Studienabschnitt und Pharmazeuten =  
Mi. Do. Fr. 12–13, S. 1.

**Pestemer**, Physikalische Chemie III, Thermochemie.

2st. Vorl. für Chemiker im 2. Studienabschnitt = Mo. Di. 12–13, Inst.

**Pestemer**, Mayer, Physikalisch-chemisches Praktikum.

6st. Übung für Chemiker im 1. Studienabschnitt = Z. 10.— (0), Fr.  
9–10, 14–18, Sa. 8–13, Inst.

**Pestemer**, Mayer, Physikalisch-chemisches Praktikum.

4st. Übung für Pharmazeuten = Z. 10.— (0), Mo. 15–19, Inst.

**Pestemer**, Mayer, Physikalisch-chemisches Praktikum.

6st. Übung für Chemiker im 2. Studienabschnitt, deren Haupttrichtung  
nicht physikalische Chemie ist = Z. 10.— (0), nach Vereinbarung, Inst.

**Pestemer**, Mayer, Anleitung zu wissenschaftlichen Arbeiten.

20st. Übung für Chemiker im 2. Studienabschnitt mit Haupttrichtung  
allgemeine (physikalische) Chemie und für Dissertanten = Z. 20.— (0),  
ganztägig, Inst.

**Zinke**, Pharmazeutische Chemie I und II.

4st. Vorl. für Pharmazeuten und Chemiker = Mo. bis Do. 8–9, S. 1.

**Zinke**, Ausgewählte Kapitel aus der Chemie und Technologie organi-  
scher Stoffe.

1st. Vorl. = Fr. 8–9, 1.

**Zinke**, Anleitung zu wissenschaftlichen Arbeiten für Chemiker und  
Pharmazeuten.

20st. Übung = Z. 20.— (0), ganztägig, Mo. bis Fr. 8–12 u. 14–18,  
Sa. 8–12, Labor.

**Zinke**, Organisch-chemisches Praktikum.

20st. Übung für Chemiker und Pharmazeuten, zur Weiterbildung für  
die Diplomarbeit, Plätzezahl beschränkt = Z. 20.— (0), ganztägig, Mo.  
bis Fr. 8–12 u. 14–18, Sa. 8–12, Labor.

**Hölzl**, Anorganisch-analytische Chemie I, Qualitative Analyse.

2st. Vorl. = Mo. Mi. 17–18, S. 1.

**Hölzl**, Verbindungen höherer Ordnung.

1st. Vorl. = Do. 17–18, S. 1.

**Dischendorfer**, Grundzüge der Alkaloidchemie.

1st. Vorl. = Mo. 9–10, S. 1.

**Rollett**, Die Halogen- und Schwefelverbindungen in der organischen  
Chemie.

1st. Vorl. = Di. 18–19, Math. S.

**Rollett**, Färben und Drucken von Textilwaren.

1st. Vorl. = Do. 18–19, Math. S.

## 8. Pharmazie.

**Matossi**, Experimentalphysik II (Elektrizität, Magnetismus, Atom-  
physik).

3st. Vorl. = Mo. Mi. Fr. 12–13, S. 32.

**Widder**, Bau und System der Blütenlosen.

4st. Vorl. = Mo. bis Do. 10–11, S. 45.

**Pekarek**, Pflanzenanatomische Übungen.

4st. Übung für Pharmazeuten = Z. 8.— (0), Mi. 9–13, Labor.

**Strabal**, Allgemeine und anorganische Experimentalchemie.

5st. Vorl. = Mo. bis Fr. 8–9, S. 2.

**Strabal**, Zinke, Hölzl, Analytisch-chemisches Praktikum.

40st. Übung (15 anrechenbar) für Pharmazeuten = Z. 20.— (0), ganz-  
tägig, Labor.

**Hölzl**, Anorganisch-analytische Chemie I, Qualitative Analyse.

2st. Vorl. = Mo. Mi. 17–18, S. 1.

**Pestemer**, Grundzüge der physikalischen Chemie I.

3ft. Vorl. für Chemiker im 1. Studienabschnitt und Pharmazeuten = Mi. Do. Fr. 12–13, S. 1.

**Pestemer, Mayer**, Physikalisch-chemisches Praktikum.

4ft. Übung für Pharmazeuten = T. 10.— (0), Mo. 15–19, Inst.

**Zinke**, Pharmazeutische Chemie I und II.

4ft. Vorl. für Pharmazeuten und Chemiker = Mo. bis Do. 8–9, S. 1.

**Zinke**, Anleitung zu wissenschaftlichen Arbeiten.

20ft. Übung = T. 20.— (0), ganztägig, Mo. bis Fr. 8–12 u. 14–18, Sa. 8–12, Labor.

**Zinke**, Organisch-chemisches Praktikum.

20ft. Übung = T. 20.— (0), ganztägig, Mo. bis Fr. 8–12 u. 14–18, Sa. 8–12, Labor.

**Zinke, Hanus**, Untersuchung und Wertbestimmung von Arzneien, Arzneispezialitäten und Giftstoffen.

1ft. Vorl. = Di. 18–19, Labor.

**Zinke**, Pharmazeutisch-chemisches Praktikum.

20ft. Übung = T. 20.— (0), ganztägig, Mo. bis Fr. 8–12 u. 14–18.

**Schneiderchitsch**, Galenische Pharmazie, einschließlich Homöopathie (Arzneibereitungslehre).

5ft. Vorl. mit Übungen = T. 15.— (0), Mo. 18–19, Do. 15–19, Ort nach Vereinbarung.

**Fischer**, Pharmakognosie I mit Berücksichtigung der Homöopathie.

4ft. Vorl. = Mo. Di. Do. 9–10.15, S. 26.

**Fischer, Hauser**, Mikroskopisch-pharmakognostische Übungen I.

10ft. Übung = T. 20.— (0), Di. 10.15–13.15, Mi. 8–13, Sa. 10–12, Inst.

**Fischer, Hauser**, Pharmakognostische Übungen III.

10ft. Übung = T. 20.— (0), Do. 10.15–13.15, Fr. 8–13, Sa. 10–12, Inst.

**Fischer**, Wertbestimmung von Drogen und deren Spezialpräparaten.

1ft. Übung = nach Vereinbarung, Inst.

**Hauser**, Mikroskopie der Drogenpulver.

2ft. Übung = nach Vereinbarung, Inst.

**Fischer**, Anleitung zu wissenschaftlichen Arbeiten.

20ft. Übung = T. 20.— (0), täglich, ganztägig, Inst.

## 9. Mineralogie und Petrographie.

**Angel**, Die Mineralien der Erz- und Salzlagerstätten.

3ft. Vorl. = Mo. bis Mi. 11–12, S. 7.

**Angel**, Systematik der Gesteine.

2ft. Vorl. = Do. Fr. 11–12, S. 7.

**Angel, Haimo Heritsch**, Kristallkundliche Übungen.

3ft. Übung für Anfänger = T. 7.— (0), Mi. 16–19, Inst.

**Angel**, Mineralogisch-petrographische Übungen für Fortgeschrittene und Anleitung zu wissenschaftlichen Arbeiten.

44ft. Übung (10 anrechenbar) = T. 20.— (0), Mo. bis Fr. 8–12 u. 14–18, Sa. 8–12, Inst.

**Haimo Heritsch**, Praktische Durchführung von Kristallstrukturbestimmungen mit Röntgenstrahlen.

2ft. Vorl. = nach Vereinbarung.

## 10. Geologie und Paläontologie.

**Franz Heritsch**, Einführung in das geologische Denken.

5ft. Vorl. = nach Vereinbarung, S. 10.

**Heritsch, Schwinner, Clar, Thurner**, Anleitung zu wissenschaftlichen Arbeiten.

20ft. Übung = T. 5.— (0), ganztägig, Inst.

**Schwinner**, Geologische Länderkunde: Nord- und Ost-Europa.

2ft. Vorl. = nach Vereinbarung, S. 10.

**Schwinner**, Physikalische Geologie: Die Anwendung geophysikalischer Methoden für geologische Aufgaben.

2ft. Vorl. = nach Vereinbarung, S. 10.

**Schwinner**, Anleitung zu wissenschaftlichen Arbeiten.

10ft. Übung 0 nach Vereinbarung, Inst.

**Clar**, Alpiner Gebirgsbau im geologischen Kartenbild.

2ft. Vorl. mit Übungen = nach Vereinbarung, S. 10.

**Thurner**, Geologie und Bergbau.

1ft. Vorl. = nach Vereinbarung.

**Thurner**, Die alpine Trias.

1ft. Vorl. = nach Vereinbarung.

## 11. Botanik und Phytopaläontologie.

**Widder**, Bau und System der Blütenlosen.

4ft. Vorl. = Mo. bis Do. 10–11, S. 45.

**Widder**, Botanisches Praktikum (Blütenpflanzen).

4ft. Übung = T. 6.— (0), Mo. Mi. 11–13, Inst.

**Widder**, Anleitung zu wissenschaftlichen Arbeiten.

10ft. Übung = T. 15.— (0), Mo. bis Sa. ganztägig, Inst.

**Weber**, Allgemeine Botanik.

5ft. Vorl. = Mo. bis Fr. 9–10, S. 44.

**Weber**, Anleitung zu wissenschaftlichen Arbeiten.

10ft. Übung = T. 15.— (0), Mo. bis Sa. ganztägig, Inst.

**Weber**, Pflanzenanatomisches Praktikum.

6st. Übung = T. 6.— (0), Di. Do. 10—13, Inst.

**Rubart**, Entwicklungsgeschichte des Pflanzenreiches.

2st. Vorl. = nach Vereinbarung, Paläobotan. Inst.

**Rubart**, Anatomische Untersuchungen an rezenten und fossilen Koniferenholzern.

2st. Übung = nach Vereinbarung, Paläobotan. Inst.

**Rubart**, Anleitung zu wissenschaftlichen paläobotanischen Arbeiten.

10st. Übung = T. 10.— (0), nach Vereinbarung.

**Defarek**, Reizphysiologie.

1st. Vorl. = Fr. 11—12, verlegbar, S. 44.

**Defarek**, Anleitung zu wissenschaftlichen Arbeiten.

10st. Übung = T. 15.— (0), Mo. bis Sa. ganztägig, Inst.

**Defarek**, Pflanzenanatomische Übungen.

4st. Übung für Pharmazeuten = T. 8.— (0), Mi. 9—13, Inst.

**Scharfetter**, Grundzüge der Pflanzengeographie.

2st. Vorl. = nach Vereinbarung, S. 45.

**Bersa**, Biologische Schulversuche (einschließlich Vererbungslehre).

2st. Vorl. für Lehramtsanwärter = nach Vereinbarung.

**Lämmermayr**, Ökologie der Holzgewächse (mit besonderer Berücksichtigung des deutschen Waldes).

1st. Vorl. mit Exkursionen = nach Vereinbarung, Inst.

**Lämmermayr**, Ökologie der Wasserpflanzen.

1st. Vorl. = nach Vereinbarung, Inst.

## 12. Zoologie.

**Meigner**, Vererbungslehre und Rassenbildung.

3st. Vorl. = Mo. Mi. Fr. 11—12, S. 6.

**Meigner**, Bau und Leistungen der Ausscheidungsorgane (Exkretion).

2st. Vorl. = Di. Do. 11—12, S. 6.

**Meigner**, Heberdey, Zoologische Übungen, II. Teil.

6st. mikroskopische Übung für Anfänger = T. 13.— (0), Mi. Fr. 15—18, Inst.

**Meigner**, Amrath, Heberdey, Arbeiten und physiologische Übungen.

10st. Übung für Fortgeschrittene = T. 20.— (0), Mo. bis Sa. ganztägig, Inst.

**Meigner**, Amrath, Heberdey, Anleitung zu wissenschaftlichen Arbeiten.

10st. Übung = T. 20.—, Mo. bis Sa. ganztägig, Inst.

**Heberdey**, Entwicklungsgeschichte der Wirbeltiere.

3st. Vorl. = Mo. Do. 15.15—17, S. 6.

## 13. Geographie und Völkerkunde.

**Maull**, Erde und Mensch (Anthropogeographie I).

2st. Vorl. = Mo. Mi. 9—10, S. 8.

**Maull**, Völkergeographie.

2st. Vorl. = Di. Do. 9—10, S. 8.

**Maull**, Morawek, Einführung in die Geographie.

2st. Übung für Anfänger = T. 7.— (0), Mi. 10—12, S. 8.

**Maull**, Morawek, Geomorphologisches Praktikum.

Ganztägiges Praktikum (4 anrechenbare Stunden) = T. 7.— (0), Einführungsstunden nach Anschlag, Inst.

**Maull**, Die Kriegsschauplätze.

2st. Seminariübung = T. 7.— (0), Mo. 10—12, Inst.

**Migner**, Einführung in die Klimatologie, II. Teil.

2st. Vorl. = Sa. 8—10.

**Mayer**, Geographie des Deutschtums in Südosteuropa.

2st. Vorl. = Di. Do. 8—9, S. 8.

**Morawek**, Länderkunde von Nordeuropa.

3st. Vorl. = Mo. Mi. Fr. 8—9, S. 8.

**Schneefuß**, Der vordere Orient.

1st. Vorl. = nach Vereinbarung, S. 8.

## 14. Prähistorie und römische Provinzialarchäologie.

**Schmid**, Kultur der älteren Eisenzeit.

1st. Vorl. = Mi. 18—19, S. 23.

**Schmid**, Übungen zur Vor- und Frühgeschichte.

1st. Übung = Fr. 16—17, S. 23.

## 15. Geschichte und Kunde des Altertums.

(Die Vorlesungen und Übungen werden später bekanntgegeben.)

16. Geschichte des Mittelalters und der Neuzeit, Landes- und Heimatgeschichte, Geschichtliche Hilfswissenschaften, Paläographie.

Die Teilnehmer der Übungen des Historischen Seminars haben in jedem Semester *R.N.* 4.— (0) zu entrichten. Die Bezahlung berechtigt zum Besuche aller Abteilungen dieses Seminars.

**Rienast**, Deutsche Verfassungsgeschichte des Mittelalters.

4st. Vorl. = Di. Fr. 10—12, S. 20.

**Rienast**, Proseminar für mittelalterliche Geschichte (Anfängerübung), Einführung in Bibliographie und Methodik der mittelalterlichen Geschichte, verbunden mit der Lektüre von Einhard's Vita Caroli Magni.

2st. Übung für Anfänger = Di. 15—17, Seminar.

**Rienast**, Historische Übungen (Mittelalter) im Anschluß an das Kolleg.

2st. Übung für Fortgeschrittene = Fr. 17–19, Seminar.

**Seuffert**, Urkundenlehre, I. Teil.

5st. Vorl. mit Übungen = Mo. 14–16, Di. Do. Fr. 14–15, Sem. für geschichtl. Hilfszw.

**Seuffert**, Familiengeschichtliche Quellen mit besonderer Berücksichtigung des biologischen Erbgutes.

2st. Übung für Hörer aller Fakultäten = Mi. 14–16, Sem. für geschichtl. Hilfszw.

**Bilger**, Das Zeitalter der Gegenreformation (Fortsetzung).

4st. Vorl. = Mo. Di. Mi. Do. 12–13, Ss. 11.

**Bilger**, Historische Übungen zur deutschen Außenpolitik.

2st. Seminarübung = Sa. 11–13, Seminar.

**Bilger**, Deutschland und England im Zeitalter Wilhelms II. Lektüre ausgewählter Aktenstücke (Kriegsarbeitsgemeinschaft).

1st. Übung O Fr. 12–13, Seminar.

**Pirchegger**, Kulturgeschichte Deutsch-Osterreichs, III (1740–1914).

4st. Vorl. = Mo. Di. 16–18, Ss. 11.

**Pirchegger**, Profseminar.

1st. Seminarübung = nach Vereinbarung.

**Pirchegger**, Das „Dorfbuch“ (Erforschung der Heimatgeschichte).

2st. Seminarübung = Mi. 10–12, Seminar.

**Uhlirz**, Die Vorgeschichte des Weltkrieges.

3st. Vorl. mit Übungen = nach Vereinbarung, Ss. 11.

**Popelka**, Das mittelalterliche deutsche Städtewesen in den Donauländern, I. Teil.

2st. Vorl. = nach Vereinbarung, Ss. 11.

### 17. Kunstgeschichte und Archäologie.

**Egger**, Sizian.

2st. Vorl. = Mo. Di. 17–18, Ss. 22.

**Egger**, Behandlung architekturgeschichtlicher Probleme.

2st. Seminarübungen = Z. 10.–(0), Mi. 11–13, Inst.

**Egger**, Einführung in die Methoden der Kunstgeschichte.

2st. Profseminarübungen = Z. 10.–(0), Di. 10–12, Inst.

**Schober**, Geschichte der griechischen Kunst II: Das klassische Zeitalter.

4st. Vorl. = Di. pünktlich 9–10, Mi. Do. pünktlich 10–11, Ss. 22.

**Schober**, Der bildhauerische Schmuck des Parthenon.

2st. Seminarübungen = Fr. 10–12, Archäologisches Institut.

**Wolfbauer**, Vom Wesen der deutschen Kunst. Das Kunstwerk im Leben des deutschen Volkes (mit besonderer Berücksichtigung des Kunsthandwerkes).

1st. Vorl. = Di. 16–17, Ss. nach Vereinbarung.

**Wolfbauer**, Die deutschen Porzellanmanufakturen.

1st. Vorl. mit Übungen im Bestimmen von altem Porzellan = nach Vereinbarung, Ss. nach Vereinbarung.

### 18. Musikgeschichte und Musikwissenschaft.

**Birtner**, W. A. Mozart und seine Zeit.

2st. Vorl. = Di. Fr. 12–13, Ss. nach Vereinbarung.

**Birtner**, Gluck's Opern.

2st. Seminarübungen = Z. 10.–(0), Mi. 16–18 od. nach Vereinbarung.

**Birtner**, Einführung in die historische Stilkritik und Analyse.

2st. Profseminarübungen = Z. 10.–(0), Sa. 8–10, oder nach Vereinbarung.

**Birtner**, Collegium musicum instrumentale: Deutsche Instrumentalwerke des 17. und 18. Jahrhunderts.

2st. praktische Übungen = Di. 20–22, Ss. nach Vereinbarung.

**Birtner**, Collegium musicum vocale: Deutsche Chormusik des 16. Jahrhunderts.

2st. praktische Übungen = Fr. 20–22, Ss. nach Vereinbarung.

**Miza**, Grundlegende Kenntnisse der Musik.

1st. Übung = nach Vereinbarung, Inst.

**Miza**, Die Instrumente des Orchesters.

1st. Übung = nach Vereinbarung, Inst.

### 19. Indogermanische Sprachwissenschaft und orientalische Philologie.

**Brandenstein**, Einführung in die indogermanische Sprachwissenschaft.

3st. Vorl. = nach Vereinbarung, Indogerm. Inst.

**Brandenstein**, Die Völkerschichten der Ostalpen im Lichte der Ortsnamen.

2st. Vorl. = nach Vereinbarung, Indogerm. Inst.

**Rhodokanakis**, Lektüre arabischer Prosa.

2st. Vorl. = nach Vereinbarung, II. Orient. Inst.

**Rhodokanakis**, *ε* Alqama ben *ε* Abada, Diwan.

2st. Vorl. = nach Vereinbarung, II. Orient. Inst.

**Rhodokanakis**, Ibn Dais ar — Ruqajat.

2st. Vorl. = nach Vereinbarung, II. Orient. Inst.

## 20. Klassische Philologie.

Seminar für Klassische Philologie, Seminartaxe *R.M.* 3.— (0) gilt für beide Abteilungen.

**Mest,** Ciceros Briefwechsel.

2ft. Vorl. = Mo. 11—12, Sa. 12—13, S. 23.

**Mest,** Erklärung von Xenophons Memorabilien.

1ft. Vorl. = Fr. 12—13, S. 23.

**Mest,** Theophrast, Charaktere.

2ft. Seminarübung = Mo. 9—11, S. 23.

**Gersfänger,** Die archaische Literatur der Griechen I (Das Epos).

2ft. Vorl. = nach Vereinbarung, S. 23.

**Gersfänger,** Sex. Propertius (mit Interpretation ausgewählter Elegien).

1ft. Vorl. = nach Vereinbarung, S. 23.

**Gersfänger,** Cicero, De oratore III.

2ft. Seminarübung = nach Vereinbarung, S. 23.

**Sparrer,** Griechische Stilübungen.

1ft. Profeminarübung = Do. 8—9, S. 23.

**Sparrer,** Griechischer Sprachunterricht für Anfänger.

6ft. Vorl. mit Übungen = nach Vereinbarung, S. 22.

**Fuhrmann,** Lateinische Stilübungen.

1ft. Profeminarübung = nach Vereinbarung.

**Fuhrmann,** Lateinischer Sprachunterricht für Anfänger.

6ft. Vorl. mit Übungen = nach Vereinbarung.

## 21. Byzantinische Philologie.

**Schiffel,** Einführung in das Studium der klassischen und byzantinischen Philologie.

2ft. Vorl. = nach Vereinbarung, S. 23.

**Schiffel,** Spätgriechische Texte.

2ft. Vorl. = nach Vereinbarung, S. 23.

## 22. Deutsche Sprache und Literatur, Literaturwissenschaft, deutsche Volkskunde.

Seminartaxe für alle Lehrveranstaltungen des Deutschen Seminars  
*R.M.* 4.— (0).

**Zuß,** Historische Grammatik der Deutschen Sprache I.

4ft. Vorl. = Do. 10—12, Fr. 9—11, S. 11.

**Zuß,** Gotisch.

2ft. Seminarübung = T. Sa. 9—11, S. 11.

**Zuß,** Mundartliches Kolloquium.

1ft. Übung O, vierzehntägig, Sa. 11—12, Seminar.

**Polheim,** Aus der deutschen Literatur des 16. Jahrhunderts.

2ft. Vorl. = Mo. Di. 12—13, S. 20.

**Polheim,** Schrift und Buch.

1ft. Vorl. = Mi. 8—9, S. 20.

**Polheim,** Bibliographie und Quellenkunde zur deutschen Sprach- und Literaturwissenschaft.

2ft. Seminarübung = Mo. 8—10, Seminar.

**Polheim,** Deutsche Volksbücher.

1ft. Oberseminarübung = Di. 8—9, Seminar.

**Polheim,** Arbeitsberichte.

1ft. Privatissimum für Dissertanten O nach Vereinbarung, Seminar.

**Kleinmayr,** Luther als Sprachschöpfer und Künstler.

2ft. Vorl. = Do. 11—13, verlegbar, S. 20.

**Kleinmayr,** Übungen an deutscher Gedankenlyrik und ihren Quellen.

2ft. Übung = Fr. Sa. 12—13, verlegbar, S. 20.

**Adolfsi,** Deutsche Vortragskunst.

2ft. Übungen = Zeit nach Vereinbarung, S. 20.

**Roukal,** Deutsche Sprachkurse für nichtdeutsche Ausländer:

a) Sprech-, Stil- und Wortschatzübungen im Anschluß an Josef Ponten „Ein Wolgadeutscher“.

2ft. Übung O Zeit und Ort nach Vereinbarung.

b) Einführung in die deutsche Satzlehre.

1ft. Übung O Zeit und Ort nach Vereinbarung.

## 23. Englische Sprache und Literatur.

Seminartaxe für alle Lehrveranstaltungen des Englischen Seminars  
*R.M.* 3.— (0), gilt auch für Profeminar und Lektoratsübungen, deren Besuch an die Erlaubnis des Seminardirektors gebunden ist.

**Eichler,** Englische Literatur des 19. Jahrhunderts, II. Teil.

3ft. Vorl. = Mo. bis Mi. 10—11, Seminar.

**Eichler,** Englische Phonetik.

2ft. Vorl. = Di. u. Mi. 9—10, Seminar.

**Eichler,** Shakespeares „Macbeth“.

2ft. Sem.-Übung = Mo. u. Mi. 11—12, Seminar.

**Biber,** Mittelenglische Übungen. An Hand von Zupiza-Schippers Alt- und Mittelenglischem Übungsbuch.

2ft. Übung = Di. 11—13, Seminar.

**Höller,** Englische Lektoratsübungen:

a) Der Todeskandidat, E. Wiechert, Kl. Bücherei Nr. 37.

1ft. Übung = Mo. 14.45—15.30, Seminar.

b) Plays, W. Somerset Maugham, vol. VI, Tauchnitz 5187.  
2ft. Übung = Do. 14.30—16, Seminar.

## 24. Romanische Sprachen und Literaturen.

(Die Vorlesungen werden später bekanntgegeben.)

**Wenger**, Französische Lektoratsübungen.

5ft. Übung nur für ordentliche Hörer und Hörerinnen der philol. Fak.  
O nach Vereinbarung, Mathem. Hörsaal.

**Custoza**, Italienischer Anfängerkurs: Aussprache, Sprachlehre, Konversations- und Übersetzungsübungen.

2ft. Lektoratsübung O nach Vereinbarung.

**Custoza**, Italienischer Mittelfkurs: Sprachlehre, Satzlehre, Konversations- und Übersetzungsübungen.

2ft. Lektoratsübung O nach Vereinbarung.

**Custoza**, Italienischer Fortgeschrittenenkurs:

a) Übersetzungen und stilistische Übungen.

2ft. Lektoratsübung O nach Vereinbarung.

b) Italienische Literatur: Pirandello als Novellist.

2ft. Lektoratsübung O nach Vereinbarung.

## 25. Slawische Sprachen und Literaturen.

**Matk**, Südslawische Volksdichtung.

4ft. Vorl. mit Übungen = Zeit nach Vereinbarung, Slaw. Seminar.

**Matk**, Slovenische Grammatik.

2ft. Vorl. mit Übungen = Zeit nach Vereinbarung, Slaw. Seminar.

**Matk**, Besprechung von Neuerscheinungen aus dem Gebiete der deutsch-slawischen lit.-kult. Beziehungen.

2ft. Vorl. = Zeit nach Vereinbarung, Slaw. Seminar.

**Gosch**, Russischer Sprachunterricht für Anfänger.

1ft. Übung O Zeit nach Vereinbarung, Sf. 20.

## 26. Künste und Fertigkeiten.

**Hofmann**, Einführung in die Deutsche Kursive.

2ft. Übung für Anfänger = Zeit nach Vereinbarung, Sf. 11.

**Scheu**, Freihandzeichnen unter Rücksichtnahme auf wissenschaftliche Praxis.

3ft. Übung = Zeit nach Vereinbarung, III. Staatl. Oberschule für Jungen, Keplerstraße 1.

## Verzeichnis der Hörsäle.

Nr.	Haus	Bezeichn. d. Hauses	Stoß	Zur Nr.	Bisherige Bezeichnung	
1	Univ.-Platz 1	Chemisches Institut	0	.	Hörsaal für theoretische und physikalische Chemie	
2	" 1		1/2	.	Großer chemischer Hörsaal	
5	" 2	Naturwissenschaftliches Institutgebäude	0	.	Hörsaal f. mediz. Chemie	
6	" 2		1	.	Zoologischer Hörsaal	
7	" 2		2	.	Mineralogischer Hörsaal	
8	" 2		2	.	Allgemeiner Hörsaal	
10	" 3		0	10	I. (geologischer Hörsaal)	
11	" 3	Hauptgebäude	0	22	Hörsaal IV	
14	" 3		1	36	Hörsaal IX	
15	" 3		1	38	Hörsaal X	
16	" 3		1	39	Hörsaal XI	
17	" 3		1	40	Hörsaal XII	
19	" 3		1	43	Hörsaal XIV	
20	" 3		1	44	Hörsaal XV	
22	" 3		2	72	Hörsaal XXI	
23	" 3		2	73	Hörsaal XXII	
25	" 4		Medizinisches Institutgebäude	0	.	Hörsaal für Hygiene
26	" 4			1	.	Hörsaal für Pharmakologie und Pharmakognosie
27	" 4			1	.	Hörsaal für experimentelle Pathologie.
28	" 4			2	.	Hörsaal für Histologie
29	" 4			2	.	Hörsaal f. gerichtl. Medizin
32	" 5			Physikalisches Institut	0	46
33	" 5	1			61	Kleiner physikal. Hörsaal
36	Harrachg. 21	Anatom. u. physiol. Institut		1	.	Hörsaal für Anatomie
37	" 21			2	.	Hörsaal für Physiologie
44	Schubertstr. 51	Pflanzenphysiologisch. Institut		1	.	Hörsaal des pflanzenphysiologischen Institutes
45	Holteigasse 6		Botanisches Institut	0	.	Hörsaal des Institutes

Ohne Nummernbezeichnung bleiben folgende Hörsäle:

Hörsaal für Mathematik (Chemisches Institut, Universitätsplatz 1, 1. Stoß)  
Hörsaal für pathologische Anatomie (Pathol.-anatom. Inst., Ludwig-Seydler-G. 28)  
Hörsaal für innere Medizin (Klinik, Riesstraße 1)  
Hörsaal für Kinderheilkunde (Mozartgasse 12)  
Hörsaal für Psychiatrie und Neurologie (Klinik, Riesstraße 1)  
Hörsaal für Hals-, Nasen- und Ohrenheilkunde (Klinik, Riesstraße 1)  
Hörsaal für Zahnheilkunde (Klinik, Riesstraße 1)  
Hörsaal für Chirurgie (Klinik, Riesstraße 1)  
Hörsaal für Geburtshilfe und Gynäkologie (Klinik, Riesstraße 1)  
Hörsaal für Augenheilkunde (Klinik, Riesstraße 1)  
Hörsaal für Kunde der Haut- und Geschlechtskrankheiten (Klinik, Riesstraße 1)

# Institute, Kliniken, Seminare, Bibliotheken.

## Rechts- und staatswissenschaftliche Fakultät

<p><b>Rechts- und staatswissenschaftliches Seminar.</b> Universitätsplatz 3</p> <p>Der Dekan Prof. Dr. iur. Paul Friedrich Schröder, Goethestraße Nr. 50.</p>	<p>Dr. jur. Alois Koch, Assistent, Graz, Pestalozzistraße 32/II.</p>
---	--

Die Abteilungen des Rechts- und staatswissenschaftlichen Seminars werden von den Fachprofessoren Dr. Böschl, Dr. Steinwenter, Dr. Rintelen, Dr. Wilburg, Dr. Byloff, Dr. Kohler, Dr. v. Dungen und Dr. Schröder geleitet.

<p><b>Kriminologisches Institut.</b> Mozartgasse 3 Fernspr. 35-40</p> <p>Komm. Leiter: Assistent Prof. Dr. Seelig.</p>	<p>Außerplanm. Prof. Dr. Ernst Seelig, Assistent, Auerspergg. 14, F. 5899.</p> <p>Dr. Hans Bellavic, Assistent, Hasnerplatz Nr. 2/III.</p>	<p>Rudolf Oswald, Laborant, Mozartg. 3.</p> <p>Johanna Hoanzl, Kanzleihilfskraft, Gartengasse 24.</p>
--	--	---

## Medizinische Fakultät.

<p><b>1. Anatomisches Institut.</b> Harrachgasse 21 Fernspr. 61-79-0, 61-79-3.</p> <p>Prof. Dr. Anton Safferl, Panoramagasse Nr. 14, Fernspr. 48-22.</p>	<p>Dr. med. S. Schwarz-Karsten, Assistent, Graz, Rezbauerstr. 13.</p> <p>Dr. med. Egon Kirchner, Assistent, Graz, Geidorfgürtel 16/II, Fernspr. 83-9-86.</p> <p>Dr. med. Erich Gartler, Assistent, Graz, Färbergasse 9.</p>	<p>Ernst Bod Graz, Harrachgasse 21.</p> <p>Dagobert Messio, Graz, Auersperggasse 11.</p> <p>Josef Hernach, Graz, Sackstraße 22/III.</p>
<p><b>2. Medizinisch-chemisches Institut.</b> Universitätsplatz 2 Fernspr. 31-75</p> <p>Prof. Dr. Hans Lieb, Graz, Bergmannsgasse Nr. 28, Fernspr. 77-10.</p>	<p>Dr. Wilhelm Gurka, Assistent, Universitätsplatz 2.</p> <p>Dr. med. Viktor Günther, Assistent, Mühlweg 17.</p>	<p>Marialuise Airolbi, Kanzleidienst, Graz, Universitätsplatz 2.</p> <p>Johann Sobinz, Mechaniker, Graz, Universitätsplatz 2.</p> <p>Anton Hecher, Amtshilfe, Graz, Schanzelgasse 46.</p>
<p><b>3. Histologisch-embryologisches Institut.</b> Universitätsplatz 4 Fernspr. 23-21</p> <p>Prof. Dr. Alfred Bishinger, Schubertstraße 24, Fernspr. 81-9-21.</p>	<p>Dr. med. Fritz Seemann, Assistent, Graz, Billefortgasse 20.</p> <p>Cand. med. Wolf Jeschek, wiss. Hilfskraft, Grillparzerstraße 6.</p>	<p>Franz Kenda, Götting, Dr.-Goebbels-Str. 3.</p> <p>Wilhelmine Sertic, Kanzleihilfskraft, Graz, Krefelderstraße Nr. 28/I.</p>
<p><b>4. Physiologisches Institut.</b> Harrachgasse 21 Fernspr. 06-07</p> <p>Prof. Dr. Leopold Löwner, Grillparzerstraße 2/II. Fernspr. 63-93.</p>	<p>Dr. med. Hans Brenneis, Assistent, Graz, Leonhardstraße 48.</p> <p>Dr. med. Kurt Krischke, Assistent, Graz, Elisabethstraße 93.</p>	<p>Franz Greiner, Techn. Sekretär, Graz, Harrachgasse 21.</p> <p>Otto Kraus, Graz, Universitätsplatz 4.</p>
<p><b>5. Pathologisch-anatomisches Institut mit Museum.</b> Ludwig-Seydler-Gasse 28 Fernspr. durch Landestranzenhaus 60-90</p> <p>Prof. Dr. Hermann Weiske, Graz, Alexander-Rollett-Weg Nr. 7, Fernspr. 74-24.</p>	<p>Dr. med. habil. außerplanm. Prof. Theod. Konecny, Assistent, Schützenhofgasse 11.</p> <p>Dr. med. Max Fössel, Assistent, Graz-ND., Mariagrünerstraße 29, Fernspr. 85-2-90.</p> <p>Dr. med. Ernst Ott, Assistent, Graz, Zinzendorfsgasse 23.</p> <p>Dr. med. Wilhelm von Altsch, Assistent, Graz.</p>	<p>Engelbert Nöbauer, Verwaltungsassistent, Graz, Sackstraße 24.</p> <p>Olga Burger (Labor.= Dienst), Graz, Maigasse Nr. 22/II.</p> <p>Franz Bronniger, Graz, Ludwig-Seydler-G. Nr. 28.</p> <p>Alois Spört, Graz, Leitnergasse 25.</p> <p>Josef Bartl, Ragnitz-Graz.</p>

**6. Pharmakologisches Institut.**

Universitätsplatz 4/1  
Fernspr. 04-05

Prof. Dr. Wilhelm Blume, Altemsgasse 25.

Dr. med. Theodor Kinnermann, Assistent, Graz-ND., Hügelweg 5.  
Dr. med. Ewald Grafenid, Assistent, Graz, Hugo-Schuchardt-Straße 19.  
Dr. med. Maria Stieger, Vol.-Assistentin, Graz, Parkstraße 9/II.

Alexander Benesch, Laborant, Graz, Universitätsplatz 4.

**7. Hygienisches Institut.**

Universitätsplatz 4  
Fernspr. 21-49

Prof. Dr. Heinrich Reichel, Graz, Hilmgasse Nr. 6, Fernspr. 18-61.

Dr. med. et phil. Franz Lieb, Assistent, Graz, Blüddemanngasse 2.  
Dr. med. Heinrich Kurzweil, Assistent, Graz, Vogelweiderstraße 5.  
Dr. med. Berta Vallender, Assistentin, Graz, Hartiggasse 1.

Ing. Alfred Kreibich (Labor.-Dienst), Graz, Ziersfeldgasse 1.  
Gabriele Hermann, Verwaltungsssekretär, Graz, Heinrichstr. 29.  
Hedwig Preis (Labor.-Dienst), Graz, Rosenberggürtel 34A.  
Johann Gnaser, Oberlaborant, Graz, Universitätsplatz 4.  
Karl Schwarzl, Graz, Billefortgasse 8.

**8. Gerichtlich-medizinisches Institut.**

Universitätsplatz 4  
Fernspr. 01-44

Prof. Dr. Anton Wertgartner, Graz, Ruderbergg. 32, Fernsprecher 81-5-19.

Dr. med. Karl Steinklauber, Assistent, Graz, Lenaugasse 8.

Antoinette Fink (Kanzleidienst), Graz, Parkstraße 17.  
Heinrich Dietrich sen., techn. Sekretär, Graz, Universitätsplatz 4.  
Heinrich Dietrich jun., Graz, Universitätspl. 4

**9. Medizinische Klinik.**

Landeskrankenhaus, Riesstr. 1  
Fernspr. 60-90

Prof. Dr. Wilhelm Berger, Auerspergg. 12, Fernspr. 57-33.

Dr. med. habil. Hermann Schney, Dozent, Assistent, Graz, Legetthofplatz 3, Fernsprecher 81-4-04.  
Dr. med. habil. Otto Riml, Dozent, Assistent, Graz, Riesstr. 1.  
Dr. med. Heinrich Salzer, Assistent, Graz, Engalgasse 54.  
Dr. med. Herbert Leitinger, Assistent, Graz, Körblergasse 23.  
Dr. med. Karl Haberl, Assistent, Graz, Paradeishof 3/1, Stiege 2.  
Dr. med. Herbert Fink, Assistent, Graz, Friedl-Sefanek-Ring 6.

Liselotte Reugebauer, Kanzleidienst, Graz, Glacisstraße 59.  
Erika Fiedler, techn. Hilfskraft, Graz-W., Fürstenwartweg 6.  
Elfriede Pillewiger, techn. Hilfskraft, Heinrichstraße 33.  
Ferdinand Goriupp, Oberlaborant, Graz, Riesstraße 1.  
Rudolf Stremiger, Graz-Ost, Rudolfstraße 30.

Dr. Willibald Hornid, Assistent, Graz-Eggenberg, Baiernstr. 122.

Dr. Max Gluch, Assistent, Graz, Riesstraße 1.

**10. Kinderklinik.**

Mozartgasse 14  
Fernspr. 00-18

Prof. Dr. Herbert Koch, Graz, Parkstr. 15, Fernsprecher 05-13.

Dr. med. Harald Köfeler, Assistent, Graz-Gösting, Ruinenweg 6.  
Dr. med. Therese Berzaczky, Assistent, Graz, Maiffredygasse 1.  
Dr. med. Helmut Escher, Assistent, Graz, Mozartgasse 12.  
Dr. med. Helmut Muralter, Assistent, Mozartgasse 12.  
Dr. med. Franz Pirchan, Vol.-Assistent, Graz, Mozartgasse 12.

Maria Menzi (Labor.-Dienst), Graz, Beethovenstraße 16.

**11. Psychiatrisch-neurologische Klinik.**

Landeskrankenhaus, Riesstr. 1  
Fernspr. 60-90

Prof. Dr. Otto Reich, Riesstraße 1.

Dr. med. Karl Josef Moiz Mahr, Assistent, Graz, Schillerstr. 20/II.  
Dr. med. Hans Kolmer, Assistent, Graz, Rehbauerstraße 49/III.  
Dr. med. Siegfried Ullm, Assistent, Graz, Riesstraße 1.  
Dr. med. Bruno Jettmar, Assistent, Graz, Riesstraße 1.  
Dr. med. Karl Raffler, Assistent, Judendorf-Straßengel 49.

Otto Krainz, technischer Inspektor, Graz, Riesstraße 1.  
Wilhelmine Stoll (Labor.-Dienst), Graz, Schubertstraße 29.  
Margarete Fachbach-Lohnbach (Kanzleidienst), Graz, Wäflergasse 11.  
Karl Simon, Laborant, Graz, Riesstraße 1.

**12. Klinik für Hals-, Nasen- und Ohrenkrankheiten.**

Landeskrankenhaus, Riesstr. 1  
Fernspr. 60-90

Prof. Dr. Gustav Hofer, Graz, Elisabethstraße 54, Fernspr. 45-17.

Dr. med. habil. Franz Koch, Doz., Assistent, Riesstraße 1.  
Dr. med. Josef Jeschek, Assistent, Graz, Leonhardstraße 107.  
Dr. med. Peter Kutsch-Lizberg, Assistent, Graz, Alberstraße 4.  
Dr. med. Ernst Georg Dier, Assistent, Graz, Stiftingtalgasse 12A.  
Dr. med. Julius Fink, Assistent, Graz, Friedl-Sefanek-Ring 6.

Emma Hinterhölzel (Labor.-Dienst), Graz, Rehbauerstraße 9.  
Margarete Vitreich, (Kanzleidienst), Graz, Alberstraße 15.  
Alexander Ingrisch, Laborant, Graz, Riesstraße 1.



Dr. med. Otto Haas,  
Assistent, Graz, Rieß-  
straße 1.

Dr. med. Johann Krei-  
ling, Vol.-Assistent,  
Waltendorf-Graz,  
Wegenergasse 3.

**13. Klinik für Zahnheil-  
kunde und Kieferstation.**

Landeskrankenhaus, Rießstr. 1  
Fernspr. 60-90

Prof. Dr. Hermann  
Matthäi, Rießstraße 1.

Dr. med. Alois Taber-  
nigg, Assistent, Graz,  
Rießstraße 1.

Dr. med. Oskar Dimeg,  
Assistent, Graz, Volks-  
gartenstraße 2.

Dr. med. Fritz Schilder,  
Assistent, Graz, Rieß-  
straße 1.

Dr. med. Egon Radoh,  
Assistent, Graz, Rieß-  
straße 1.

Dr. med. Rudolf Tretter,  
Assistent, Graz, Rieß-  
straße 1.

Luiße Kreuzer (Kanz-  
leidienst), Graz, Körb-  
lergasse 63.

Martin Wolf, Oberlabo-  
rant, Hart-St. Peter  
bei Graz, Nr. 106.

**14. Chirurgische Klinik  
und chirurgische Instru-  
menten- und Bandagen-  
sammlung.**

Landeskrankenhaus, Rießstr. 1  
Fernspr. 60-90

Prof. Dr.  
Hans v. Seemen.  
Graz, Merangasse 26,  
Fernspr. 65-78.

Dr. med. habil. Viktor  
Struppler, Dozent,  
Assistent, Graz, Rieß-  
straße 1.

Dr. med. Erich Brand-  
stätter, Assistent, Graz,  
Rießstraße 1.

Dr. med. Hans Droschl,  
Assistent, Graz, Alber-  
straße 18/I.

Dr. med. Rudolf Bayer,  
Assistent, Graz, Gla-  
cisstraße 1.

Dr. med. Horst v. Langs-  
dorff, Assistent, Graz,  
Rießstraße 1.

Dr. med. Karl Rauchen-  
wald, Assistent, Graz,  
Rießstraße 1.

Dr. med. Herb. Braun,  
Assistent, Graz, Rieß-  
straße 1.

Dr. med. Walter Stenzl,  
Assistent, Graz, Rieß-  
straße 1.

Dr. med. Rud. Baldauf,  
Assistent, Graz, Rieß-  
straße 1.

Johann Gisele, techn.  
Sekretär, Graz, Rieß-  
straße 1.

Anton Miglbauer,  
Oberlaborant, Graz,  
Rießstraße 1.

Leopold Tropfer, Ober-  
laborant, Graz, Rieß-  
straße 1.

**15. Geburtshilflich-  
gynäkologische Klinik.**

Landeskrankenhaus, Rießstr. 1  
Fernspr. 60-90

Prof. Dr. Karl  
Ehrhardt, Mutharg. 26,  
Fernspr. 55-86.

Dr. med. habil. Erich  
Tscherne, Dozent, Assi-  
stent, Graz, Brand-  
hofgasse 13.

Dr. med. Herbert Häus-  
ler, Assist., Rießstr. 1.

Dr. med. Eduard Lein-  
zinger, Assistent, Graz,  
Rießstraße 1.

Dr. med. habil. Richard  
Bayer, Dozent, Assi-  
stent, Rießstraße 1.

Dr. med. Karl Tritthart,  
Assistent, Rießstraße 1.

Dr. med. Erich Kälé,  
Assistent, Graz, Rieß-  
straße 1.

Dr. med. Erich Stadler,  
Assistent, Rießstraße 1.

Dr. med. Hans Hönig-  
mann, Vol.-Assistent,  
Graz, Rießstraße 1.

Friederike Stöckl, Schul-  
und Oberhebamme,  
Graz, Rießstraße 1.

Marie Barth, (Kanz-  
leidienst), Graz,  
Schanzelgasse 10.

Franz Schmidt, Labo-  
rant, Graz, Rießstraße  
Nr. 1.

**16. Klinik für Augen-  
heilkunde.**

Landeskrankenhaus, Rießstr. 1  
Fernspr. 60-90

Prof. Dr. Arnold  
Billat, Graz, Binzen-  
dorgasse 21, 2. Stod,  
Fernspr. 58-80.

Dr. med. Ernst Bur-  
tscher, Assistent, Graz,  
Rießstraße 1.

Dr. med. Erich Gesse,  
Assistent, Graz, Rieß-  
straße 1.

Dr. med. Josef Gatter-  
bauer, Assistent, Graz,  
Rießstraße 1.

Dr. med. Elfriede Dgo-  
rel, Assistent, Graz,  
Rießstraße 1.

Dr. med. Egon Bruens,  
Assistent, Graz, Rieß-  
straße 1.

Dr. med. Bernarda  
Fritsch, Vol.-Assisten-  
tin, Graz, Goethestr.  
Nr. 17.

Dr. Hansjörg Gahl,  
Vol.-Assistent, Graz,  
Rießstraße 1.

Eduard Matras, Zeich-  
ner, Rießstraße 1.

Olga Miscevic, techn.  
Assistentin, Rießstr. 1.

Cäcilie Roditsch (Kanz-  
leidienst), Graz, Kö-  
röfstraße 200.

Johann Krainz, Graz,  
Universitätsplatz 4.

Franz Bedl, Graz, Rieß-  
straße 1.

**17. Klinik für Haut- und  
Geschlechtskrankheiten.**

Landeskrankenhaus, Rießstr. 1  
Fernspr. 60-90

Prof. Dr. med. habil.  
Julius Wendberger,  
Burggring 18, F. 70-42.

Dr. med. Otto Grab,  
Assistent, Graz, Rieß-  
straße 1.

Dr. med. Josef Petrin,  
Assistent, Graz, Rieß-  
straße 1.

Dr. med. Johann Pon-  
hold, Assistent, Graz-  
Andriß, Reichstr. 38.

Dr. med. Karl Urban,  
Assistent, Graz, Rieß-  
straße 1.

Emilie Karl (Labor-  
dienst), Graz, Rieß-  
straße 1.

Hildegard Ennemojer  
(Strahlenstation und  
Kanzleidienst), Graz,  
Körblergasse 63.

Otto Prokofsch (Labo-  
rator.-Dienst u. Pho-  
tographie), Graz,  
Rießstraße 1.

Erich Klödl, Graz,  
Arenngasse 23.

## Philosophische Fakultät.

<p><b>Philosophisches Seminar mit psychologischem Laboratorium.</b> Universitätsplatz 2/II Fernspr. 79-23 Prof. Dr. Ernst Mally, Eduard-Richter-Gasse 9, Z. 49-75.</p>	<p>Dr. phil. Robert Unterkreuter, Assistent, Sparberzbachg. 54/I.</p>	
<p><b>Pädagogisches Seminar.</b> Universitätsplatz 2/II Prof. Dr. Otto Tumlirz, Bergmanng. 18, Z. 76-98.</p>		
<p><b>Seminar für Mathematik.</b> Halbärthgasse 5/I Prof. Dr. Karl Brauner, Grabenstraße 6/II. Prof. Dr. Hermann Wendelin, Kroisbach, Dr.-Stichl-Weg 2.</p>	<p>Dr. phil. habil. Hans Robert Müller, Assistent, Wormgasse 8.</p>	
<p><b>Physikalisches Institut.</b> Universitätsplatz 5 Fernspr. 13-65, 69-73 Außerplanm. Prof. Dr. Erich Rumpf, Rosen- berggürtel 32, Z. 81-8-93. Doz. Dr. Frank Matossi, Lichtenfelsgasse 17.</p>	<p>Doz. Dr. Josef Briebich, Assistent, Graz, Me- rangasse 41/II. Dr. Fritz Borgnis, Assi- stent, Liebiggasse 22. Dr. Lothar Jäger, Assistent, Halbärthg. 1. Dr. Gerhard Passoth, Assistent, Rosenbergs- gürtel 38 A.</p>	<p>Friedrich Schippel, Techn. Sekretär, Graz, Lendkai 19. Josef Hengsberger, Graz, Maigasse 18/II. Friederike Gillebrand, Kroisbach, Mariatro- sterstraße 85.</p>
<p><b>Institut für theoretische Physik.</b> Universitätsplatz 5/I Fernspr. 13-65-94, 69-73-94, 13-65-92 Außerplanm. Prof. Dr. Walter Bessel.</p>	<p>Robert Mayer, Assistent, Untere Bahnstraße 36.</p>	
<p><b>Universitäts- Sternwarte.</b> Universitätsplatz 5/I Fernspr. 13-65-92, 69-73-92, 13-65, 69-73 Dozent Dr. Oskar Mathias.</p>	<p>Dozent Dr. Oskar Mathias, Assistent, Graz-Dst, Sonnen- straße 12/II.</p>	
<p><b>Erdbebenstation.</b> Universitätsplatz 5 Prof. Dr. Kurt Wegener, Leonhardstraße 8 (Park- hotel).</p>		

**Institute für Meteorologie und Geophysik.**  
Universitätsplatz 3  
Fernspr. 13-65-95, 69-73-95,  
13-65, 69-73

Dr. phil. Hans Trojer,  
Assistent, Johann-Fug-  
Gasse 13.

Prof. Dr. Kurt Wegener,  
Leonhardstraße 8 (Park-  
hotel).

**Chemisches Institut.** Universitätsplatz 1 Fernspr. 34-26	Dozent Dr. Franz Hözl, Assistent, Graz, Bergmannngasse 44/II, Fernspr. 69-83.	Franz Fasching, techn. Inspektor, Graz, Schillerstraße 38.
Prof. Dr. Ant. Strabal, Humboldtstraße 29/III, Z. 55-19.	Dozent Dr. Alexander Kollett, Assistent, Graz, Goethestr. 26. Dr. Karl Nitsche, Assi- stent, Graz, Sporg. 25.	August Laurer, Ober- laborant, Graz-Wal- tendorf, Rapoldstr. 4. Max Koren, Laborant, Graz-Eggenberg, Ro- seggergasse 67.
**Pharmazent.-chemisch. Laboratorium.** Universitätsplatz 1 Fernspr. 83-3-61	Dr. Franz Hanus, Assi- stent, Merangasse 65. Dr. Erich Ziegler, Assi- stent, Merangasse 9. Dr. Herbert Troger, Assistent, Brodmann- gasse 116.	Willibald Friedmann, Laborant, Graz, Herr- gottwiesgasse 11.
Prof. Dr. Alois Zinke, Schumannngasse 27/I, Z. Nr. 82-3-85.	**Pharmatognostisches Institut.** Universitätsplatz 4 Fernspr. durch 04-05 Pharma- kologie Prof. Dr. Robert Fischer, Reesgasse 9.	Dr. phil. habil. et Mag. pharm. Willibald Hauser, Dozent, Assi- stent, Friedrichgasse 3. Franz Polantschitsch, Laboratoriumsgehilfe, Graz, Lagergasse 84.
**Institut für theor. und physikal. Chemie.** Halbärthgasse 5 Fernspr. 67-63 Prof. Dr. Armin Dabieu, Merangasse 36.	Außerplanm. Prof. Dr. Max Bestemer, Assi- stent, Graz, Engulg. 51. Dr. Erich Mayer-Witsch, Assistent, Seidorfgür- tel 23.	Albert Sarzl, Mechanik- ker, Graz, Leonhard- straße 10 A.
**Mineralogisch- petrograph. Institut.** Universitätsplatz 2/II Fernspr. 77-23	Dr. Alfred Weber, Assi- stent, Graz-Wehels- dorf, Josef-Rosch-Str. Nr. 110.	Mois Erzl, Laborant, Graz, Universitäts- platz 2.
Prof. Dr. Franz Angel, Graz, Goethestraße 45/II.		

**Geologisches Institut.**  
Universitätsplatz 3  
Prof. Dr. Franz Heritsch,  
Kasianergasse 6/L,  
F. 82-3-15.

Dr. Alexand. Schouppé,  
Assistent, Barstfr. 17.

Alexander Spatt, techn.  
Sekretär, Graz, Uni-  
versitätsplatz 3.

**Institut für systematische  
Botanik.**  
Solteigasse 6  
Fernspr. 61-61

Prof. Dr. Felix Josef  
Widder, Graz, Lessing-  
straße 8/III.  
Fernspr. 82-3-95.

Dr. Wilhelm Köhler,  
Assistent, Graz,  
Stempfergasse 11.

Franz Fieder, Graz,  
Solteigasse 6.  
Franz Salmhofer, Graz,  
Kaiser = Franz = Josef  
Rai 42.

**Paläobotanisches  
Institut.**  
Solteigasse 6

Prof. Dr. Bruno Ku-  
bart, Stifting, 30, Fern-  
sprecher 64-53.

**Botanischer Garten.**  
Schubertstraße 51a, 53  
Fernspr. 61-61

Prof. Dr. Felix Josef  
Widder, Graz, Lessing-  
straße 8/III.  
Fernspr. 82-3-95.

Dr. Adolfine Busch-  
mann, Assistent, Graz,  
Seebachergasse 1.

Adolf Schweizer, gärtn.  
Leiter, Graz, Schu-  
bertstraße 51 A.  
Friedrich Hubert Fi-  
scher, techn. Sekretär,  
Graz, Schubertstr. 53.  
Josef Galatik, Techn.  
Assistent, Graz, Schu-  
bertstraße 51 A.

**Pflanzenphysiologisches  
Institut.**  
Schubertstraße 51  
Fernspr. 65-96

Prof. Dr. Friedrich  
Weber, Grillparzerstraße  
Nr. 43/III, F. 19-37.

Außerplanm. Prof. Dr.  
Jos. Petarek, Assistent,  
Graz, Schubertstr. 51.  
Dr. Konrad Weihenböck,  
Assistent.

**Zoologisches Institut.**  
Universitätsplatz 2/I  
Fernspr. 07-16

Prof. Dr. Josef  
Meigner, Hilmgasse 12,  
1. Stock.

Dozent Dr. Rudolf  
Heberdey, Assistent,  
Graz, Mandellstr. 26.  
Dr. Edmund Kupka,  
Assistent, Graz, Hilmg-  
gasse 12/II.

Wolfgang Meigner,  
Graz, Leonhardstraße  
Nr. 32/II.  
Josef Göhler, Graz,  
Stoedergasse 4.

**Geographisches Institut.**  
Fernspr. 76-23

Prof. Dr. h. c. Dr. Otto  
Maull, Graz, Schubert-  
straße 62, Fernspr. 25-07.

Außerplanm. Prof. Dr.  
Siegfried Morawek,  
Assistent, Graz, Sweth-  
gasse 3/II.

Johann Schweiger,  
Graz, Schanzelgasse  
Nr. 12.

**Prähistorischer Lehr-  
apparat.**  
Universitätsplatz 3/II  
(im Archäologischen Institut)

Prof.  
Dr. Walter Schmid,  
Graz, Körblergasse 28.

Maximilian Girschböck,  
Laborant, Graz, Uni-  
versitätsplatz 3.

**Seminar für Geschichte  
des Altertums.**  
Universitätsplatz 3/II  
Fernspr. 83-4-61  
Derzeit unbesetzt.

Dr. Wilhelm Kahlig,  
Assistent, Blüdde-  
mannngasse 30.

**Seminar für Geschichte  
des Mittelalters.**  
Universitätsplatz 3

Prof. Dr. Walt. Kienast,  
Unterer Plattenweg 41.

Dr. Karl Horn, Assistent,  
Grieskai 54.

**Seminar für Geschichte  
der Neuzeit.**  
Universitätsplatz 3

Prof. Dr. Ferdinand  
Bilger, Morellenfeldg. 40

Dr. Karl Horn, Assistent,  
Grieskai 54.

**Seminar für Landes-  
und Heimatgeschichte.**  
Universitätsplatz 3

Außerplanm. Professor  
Dr. Hans Birchgger,  
Wickenburggasse 4.

Dr. Karl Horn, Assistent,  
Grieskai 54.

**Seminar für geschicht-  
liche Hilfswissenschaften  
und Paläographischer  
Apparat.**  
Universitätsplatz 4

Prof. Dr. Burkhard  
Seuffert, Harrachg. 1/III.

Dr. Karl Horn, Assistent,  
Grieskai 54.

**Kunsthistorisches  
Institut.**  
Universitätsplatz 3/II  
Fernspr. 55-94

Prof. Dr. Hermann  
Egger, Graz, Schubert-  
straße 23/II.

Dr. Eduard Andorfer,  
Assistent, Graz, Schil-  
lerstraße 39.

Dr. phil. Augustin  
Bartsch, Assistent,  
Leonhardstr. 67.

Maximilian Girschböck,  
Laborant, Graz, Uni-  
versitätsplatz 3.

**Archäologisches Institut.**  
Universitätsplatz 3/II  
Fernspr. 55-94

Prof. Dr. Arnold  
Schöber, Graz, Lenaug.  
Nr. 7, Fernspr. 07-81.

Dr. August Schörge-  
dorfer, Assistent, Körb-  
lergasse 100.

Maximilian Girschböck,  
Laborant, Graz, Uni-  
versitätsplatz 3.

**Archäologisch-epigra-  
phisches Seminar.**  
Universitätsplatz 3/II  
Fernspr. 55-94

Prof. Dr. Arnold  
Schöber, Graz, Lenaug.  
Nr. 7, Fernspr. 07-81.

Maximilian Girschböck,  
Laborant, Uni-  
versitätsplatz 3.

**Indogermanisches Institut.**  
Galbärthgasse 1/I  
Fernspr. 13-65-90  
Dozent Dr. Wilhelm  
Brandenstein, Elisabeth-  
straße 50, F. 1906.

Herbert di Vena, Assi-  
stent, Körblergasse 23.

**Orientalisches Institut I  
(Arische Abteilung).**  
Galbärthgasse 1/I  
Fernspr. 13-65-90  
Dozent Dr. Wilhelm  
Brandenstein, Elisabeth-  
straße 50, F. 1906.

Herbert di Vena, Assi-  
stent, Körblergasse 23.

**Orientalisch. Institut II  
(Semitische Abteilung).**  
Galbärthgasse 1/I  
Prof. Dr. Nikolaus  
Rhodotanas, Graz,  
Mandellstraße 7/I.

**Seminar für klassische  
Philologie.**  
Universitätsplatz 3/II  
Prof.  
Dr. Hans Gerstinger,  
Merangasse 78.

Edmund Mayer, Bi-  
bliothekar, Graz,  
Schießstattgasse 42/I.

**Seminar für deutsche  
Philologie.**  
Universitätsplatz 3  
Prof. Dr. Karl Volheim,  
Goethestr. 7, F. 62-10.  
Prof. Dr. Leo Fuß,  
Graz, Kreuzgasse 21/I.

Dr. phil. Norbert Schar-  
nagl, Assistent, Lenau-  
gasse 7, F. 11-83.  
Dr. phil. Hermann  
Stanek, Assistent,  
Goethestraße 19.

**Volkskundlicher Lehr-  
apparat.**  
Galbärthgasse 1  
Prof. Dr. Leo Fuß,  
Graz, Kreuzgasse 21/I.

Dr. phil. habil. Leopold  
Krechenbacher, freiwil-  
lige Hilfskraft.

**Seminar für englische  
Philologie.**  
Heinrichstraße 36/I  
Fernspr. 30-31  
Prof. Dr. Albert  
Göhler, Hasnerplatz 4,  
2. Stock, F. 77-40.

Dr. Hans Zotter, Assi-  
stent, Schubertstr. 31.

**Seminar für romanische  
Philologie.**  
Johann-Fur-Gasse 30  
Fernspr. 29-65  
Derzeit unbesetzt.

Dr. Maria Schwagerl,  
Assistentin, Schumann-  
gasse 12.

**Seminar für italienische  
Sprache und Literatur.**  
Johann-Fur-Gasse 30  
Fernspr. 29-65

Derzeit unbesetzt.

**Seminar für slawische  
Philologie.**  
Mozartgasse 3  
Derzeit unbesetzt.

Siglinde Sadnik, Bi-  
bliothekar, Graz, Me-  
rangasse 53.

## Universitäts-Bibliothek in Graz.

Vom 1. Oktober bis 31. Juli  
wochentags von 8—13 und von 15—19 Uhr.

Vom 16. Juli bis 15. September  
jeden Dienstag und Freitag von 9—12 Uhr.

Entlehnungen während der Dienststunden, Rückstellung vormittags.

### Am Steiermärkischen Landesmuseum „Joanneum“.

a) Landesbibliothek, Kalchberggasse 2, Fernspr. Nr. 83-0-00, Nebenstelle 339 allgem. Sprechstelle; Direktion 338. — Lesestunden: vom 16. Oktober bis 15. April von 9—13 und 16—20 Uhr, an Samstagen nur bis 18 Uhr; vom 16. September bis 15. Oktober und 16. April bis 15. Juli von 9—13 und 16—19 Uhr, an Samstagen nur bis 18 Uhr; 16. Juli bis 15. September von 9—13 Uhr. Entlehnung: vom 16. September bis 15. Juli von 9—13 Uhr, Mittwoch und Samstag auch von 16—18 Uhr; 16. Juli bis 15. September von 9—13 Uhr.

Angegliedert: Rosegger-Zimmer und Hamerling-Museum (Hamerlinggasse 3, Hofgebäude). Zugänglich gegen vorherige Anmeldung. Führung April bis Oktober jeden ersten Sonntag im Monat um 10 Uhr.

b) Naturhistorisches Museum, Raubergasse 10 (Bergbau, Geologie, Paläontologie, Mineralogie, Zoologie, Botanik).

c) Abteilung für Vor- und Frühgeschichte und Münzensammlung, Raubergasse 10.

d) Kulturgeschichtliches und Kunstgewerbemuseum, Neutorgasse 45.

e) Landes-Bildergalerie, wochentags Garteneingang, Kalchberggasse 4, III.

f) Kupferstichkabinett, Eingang wie bei e), gegen Anmeldung.

g) Landes-Zeughaus, Herrngasse, Landhaus.

h) Volkskundliches Museum, Paulustorgasse 13.

## Übersicht

über die

Zahl der Studierenden im 2. Trimester 1940.

Fakultät	Studienverhältnis	Reichs- deutsche	Son- stige	Zusammen
Rechts- und staats- wissen- schaftliche	ordentliche Hörer . . . . .	91	3	111
	" Hörerinnen . . . . .	13	1	
	Gasthörer . . . . .	3	—	
Medi- zinische	Gasthörerinnen . . . . .	—	—	462
	ordentliche Hörer . . . . .	326	41	
	" Hörerinnen . . . . .	91	2	
Philo- sophische	Gasthörer . . . . .	2	—	270
	Gasthörerinnen . . . . .	—	—	
	ordentliche Hörer . . . . .	111	7	
	" Hörerinnen . . . . .	122	5	270
	Gasthörer . . . . .	8	1	
	Gasthörerinnen . . . . .	15	1	
Zusammen . .		782	61	843

## Hochschulinstitut für Leibesübungen Graz.

(Neue Technik, Kopernikusgasse 26, F. 71-71/26.)

Direktor: Dr. Karl Helfrich. Graz, Wilhelm-Rienzl-Gasse 31,  
F. 81-8-35.

Sprechstunden für Studierende: Montag und Donnerstag  
12—13 Uhr.

### 1. Grundausbildung.

(Pflichtleibesübungen für die Studierenden der ersten drei Trimester.)

Der Nachweis regelmäßiger und erfolgreicher Teilnahme an der Grundausbildung ist Voraussetzung für die Zulassung zum 4. Studientrimester.

Im 3. Trimester 1940 stehen nach Maßgabe der bisherigen Leistungen und Teilnahme den Studierenden nachstehende Übungsgebiete zur Auswahl, bzw. Zuteilung offen:

#### A. Männer:

1. a) Mannschaftskampfspiele (2stündig), (Fußball oder Handball);  
b) Prüfungswettspiele.
2. a) Geländelauf (1stündig);  
b) Prüfungslauf über 5 Kilometer.
3. a) Rettungsschwimmen (1stündig);  
b) Prüfungsschwimmen.
4. a) Hallenturnen einschließlich Vogen (2stündig);  
b) Prüfungsturnen.
5. a) Kleinkaliberschießen (1stündig);  
b) Prüfungsschießen.

#### B. Frauen:

1. a) Mannschaftskampfspiele (2stündig), (Handball oder Korbball);  
b) Prüfungswettspiele.
2. a) Geländelauf (1stündig);  
b) Prüfungslauf über 2½ Kilometer.

3. a) Rettungsschwimmen (1stündig);  
b) Prüfungsschwimmen.
4. a) Hallenturnen einschl. Gymnastik und Tanz (2stündig);  
b) Prüfungsturnen.
5. a) Kleinkaliberschießen (1stündig);  
b) Prüfungsschießen.

Jeder Teilnehmer hat sich am Ende des Trimesters einer Leistungsprüfung zu unterziehen. Diese zusammen mit der Teilnahme ergibt das Endergebnis für den Erfolg der allgemeinen Ausbildung des laufenden Trimesters.

Der Nachweis regelmäßiger erfolgreicher Teilnahme an der Grundausbildung, das heißt die Erfüllung der Bedingungen für die allgemeine Turnausbildung, sind die Voraussetzungen für die Zulassung zum 4. Studientrimester. Dies wird auf der Grundkarte bescheinigt, die einerseits beim Wechsel der Hochschule, andererseits bei der Inskription für das 4. Trimester notwendig ist. Die Leistungsprüfungen werden zeitgerecht festgesetzt und bekanntgegeben.

Die Anmeldung erfolgt im Hochschulinstitut für Leibesübungen täglich in der Zeit von 9—13 Uhr. Die Anmeldung beginnt: **Dienstag, den 20. August 1940.**

Übungsbeginn: **Montag, den 9. September 1940.**

Um die Anrechnung des Trimesters zu erlangen, ist es notwendig, schon von Beginn an die Übungsstunden zu besuchen. Dieser Übungsbeginn und die mindestnotwendige Anzahl der zu besuchenden Stunden gilt auch für diejenigen Studierenden, die erst später an der Hochschule inskribieren oder aufgenommen werden. In diesem Falle hat der Studierende trotzdem schon zu Anfang des Trimesters seine Übungsstunde zu belegen und mit dem Übungsbetrieb zu beginnen, seine Inskriptionsbestätigung aber erst später vorzuweisen.

Die belegten Übungszeiten können ohne Bewilligung des Übungsleiters nicht gewechselt werden.

Die Übungsstunden beginnen pünktlich zu den festgesetzten Zeiten. Unpünktliches Erscheinen oder Antreten zieht Nichtanrechnung der Übungsstunde nach sich.

Die Kameradschaften des **MSGSB** können ihre Angehörigen zur Grundausbildung in geschlossenen Übungszeiten zusammenfassen. Dazu müssen aber mindestens Gruppen von 25—30 Teilnehmern gebildet werden, das heißt, es haben gegebenenfalls einige Kameradschaften gemeinsame Übungsstunden festzusetzen. Die Kameradschaften

können aus den vorgeschlagenen Übungszeiten die entsprechenden Stunden auswählen und fest belegen.

Als **Sportkleidung** sind vorgeschrieben: für Männer: schwarze Sporthose, weiße, ärmellose Leibchen; für Frauen: schwarze Sporthose, ärmellose Leibchen oder weiße Sportbluse. Trainingsanzüge sind zweckmäßig. Fußballstiefel werden so weit als möglich vom Studentenwerk zur Verfügung gestellt.

Ganze oder teilweise **Befreiungen** aus gesundheitlichen Gründen können nur durch den Direktor des Hochschulinstitutes für Leibesübungen auf Grund eines Zeugnisses des Sportarztes des Hochschulinstitutes für Leibesübungen vorgenommen werden.

Die Sprechzeiten der **Hochschulsportärzte**: Dr. C. Pauluzzi für Männer, Dr. M. Senter für Frauen, werden zu Beginn des Trimesters durch Anschlag bekanntgegeben. Anweisungen für die Untersuchung sind in der Kanzlei des Institutes bei der Anmeldung zur Grundausbildung anzusprechen.

## 2. Freiwilliger Übungsbetrieb.

(Für alle Semester und Altakademiker.)

Der freiwillige Übungsbetrieb umfaßt:

1. Die sportliche Weiterbildung nach erfolgreicher Beendigung der Grundausbildung.

2. Die Ausbildung der Anfänger und Weiterbildung in allen Übungsgebieten, die nicht in der Grundausbildung enthalten sind.

3. Die Aufstellung von Wettkampf- und Übungsgemeinschaften zur Vorbereitung der Wettkämpfe der Hochschulen und Studentenschaft.

**Teilnahmebestimmungen.** Zur Teilnahme am freiwilligen Übungsbetrieb sind berechtigt:

1. Hochschüler und Hochschülerinnen, die den Nachweis der Inskription erbringen.

2. Hochschulprofessoren, Assistenten, Assistentinnen, Dozenten, Dozentinnen, Altakademiker und Altakademikerinnen.

Jeder Teilnehmer verpflichtet sich, durch regelmäßige Teilnahme, Pünktlichkeit und Kameradschaft den Übungsbetrieb zu fördern.

Das Hochschulinstitut richtet im freien Übungsbetrieb für Kameradschaften, Wettkampfgemeinschaften und andere geschlossene Gruppen eigene Übungsbetriebe ein und stellt hierfür Übungsstätten, Geräte und Lehrer zur Verfügung.

Für die Angehörigen einer Übungsgemeinschaft ist Übungsverpflichtung Bedingung. Die Teilnehmer einer Wettkampfgemeinschaft haben sich einer sportärztlichen Untersuchung zu unterziehen.

Die Teilnahme an allen im folgenden Übungsplan angeführten Übungsstunden ist für die inskribierten Teilnehmer **k o s t e n l o s**. Alle anderen Teilnehmer haben einen Trimesterbeitrag von *R.M.* 5.— zu entrichten.

**Teilnahmebestätigung.** Über die Teilnahme am freiwilligen Sportbetrieb sowie über die erzielten Leistungen werden Bescheinigungen ausgestellt.

## Übungsplan.

### A. Männer:

1. Leichtathletik für Anfänger und Fortgeschrittene (4stündig);
2. Handball für Anfänger und Fortgeschrittene (4stündig);
3. Fußball für Anfänger und Fortgeschrittene (4stündig);
4. Geländelauf (1stündig);
5. Hallenturnen (allg. Körperausbild., akad. Turnabend), (4stünd.);
6. Bogen (2stündig);
7. Gerätekunstturnen für Anfänger und Fortgeschrittene (4stündig);
8. Kleinkaliberschießen und Pistolenschießen (1stündig);
9. Florettfechten für Anfänger und Fortgeschrittene (2stündig);
10. Säbelfechten für Anfänger und Fortgeschrittene (2stündig);
11. Degenfechten für Anfänger und Fortgeschrittene (2stündig);
12. Eishockey nach besonderer Ausschreibung.

### B. Frauen:

1. Leichtathletik für Anfängerinnen und Fortgeschrittene (4stündig);
2. Kampfsportspiele (Handball, Korbball) f. Anf. u. Fortgeschr. (4stünd.);
3. Geländelauf (1stündig);
4. Hallenturnen (allg. Körperausbildung, akad. Turnabend), (4st.);
5. Kleinkaliberschießen (1stündig);
6. Florettfechten für Anfängerinnen und Fortgeschrittene (2stündig).

### C. Männer und Frauen:

1. Tennis für Anfänger und Fortgeschrittene. Einteilung der Übungsgruppen und Spielzeiten wie im Sommertrimester 1940. Der Übungsbetrieb wird bis zum Ende der Spielzeit fortgesetzt.

2. Klettern und Paddeln in Form von Wochenendschulungstagen im September/Oktober. Voranmeldungen bis Freitag, den 6. September, 12 Uhr. Vorbesprechung aller Teilnehmer(innen) Freitag, 6. September, 12 Uhr, im Institut.
3. Ski- und Eislaufen.

Die Bekanntgabe der Ski- und Eislauflehrgänge und -kurse für Anfänger und Fortgeschrittene erfolgt zeitgerecht durch Anschlag an den Ankündigungstafeln.

**Übungsbeginn:** Alle Übungsbetriebe beginnen, sofern im einzelnen nichts anderes verfügt wird, am Montag, den 9. September 1940.

**Anmeldung:** Die Anmeldung erfolgt ab Dienstag, den 20. August 1940, täglich in der Zeit von 9—13 Uhr bei der Anmeldestelle des Hochschulinstitutes für Leibesübungen, Neue Technik, Kopernikusgasse 26, 4. Stock. Zur Anmeldung sind die im Hochschulinstitut erhältlichen vorgedruckten Meldekarten zu verwenden und genau und leserlich auszufüllen.

### 3. Wettkampferveranstaltungen.

Zur Austragung gelangen Hochschulmeisterschaften in: Geräteturnen, Bogen, Geländelaufen, Fechten und Skilaufen. Die Ausschreibung und Durchführung erfolgt gemeinsam mit der Gaustudentenführung, Amt Körperliche Ertüchtigung.

### 4. Turnlehrerausbildung.

Die Ausbildung steht offen:

1. Studierenden, die die wissenschaftliche Prüfung für das höhere Lehramt ablegen wollen (Ausbildung 8 Semester, bzw. Trimester).
2. Studienreferendar(inn)en, die die Lehrbefähigung für das Fach Leibesübungen und körperliche Erziehung nachträglich erwerben wollen.
3. Mit besonderer Genehmigung des Ministers:
  - a) Studierenden anderer Fakultäten, für die die Teilnahme an der Ausbildung eine wesentliche Ergänzung für die Berufsausbildung ist (z. B. Mediziner, die Sportärzte werden wollen);
  - b) Bewerber(inne)n, die bereits andere Lehrbefähigungen (nicht des höheren Lehramts) besitzen;

- c) Bewerberinnen, die technische Lehrerinnen werden und zunächst die Lehrbefähigung für Turnen erwerben wollen;
- d) besonders befähigten Turnerinnen und Sportlerinnen.

Für die unter 2 und 3 genannten Bewerber(innen) dauert die Ausbildung ein Jahr und umfaßt die Fachgebiete des Ausbildungsjahres (2. Jahrgang).

Voraussetzung für die Zulassung ist bei allen unter 1—3 genannten Bewerber(inne)n der Nachweis arischer Abstammung sowie die körperliche und charakterliche Eignung.

Die körperliche Vorbildung ist durch eine Aufnahmeprüfung, die das Geräteturnen, Leichtathletik und Schwimmen umfaßt, nachzuweisen.

Die unter 1 und 2 genannten Bewerber(innen) haben sich beim Direktor des Institutes, Studienrat Dr. Karl Helfrich, bis längstens Montag, den 2. September, vorzustellen.

### Aufnahmeprüfungen:

1. Termin: Dienstag, 27. August, 9 Uhr im Institut, Neue Technik.
2. Termin: Dienstag, 3. Sept., 9 Uhr im Institut, Neue Technik.

Die Aufnahmsgesuche der unter 3 genannten Bewerber(innen) sind bis längstens 24. August (für den 1. Termin), bzw. 31. August (für den 2. Termin) an das Hochschulinstitut für Leibesübungen zu richten und haben an Beilagen zu enthalten:

- a) Einen Lebenslauf mit Angaben über die sportliche Befähigung,
- b) Zeugnisse über die Tätigkeit in Verein, BDM usw.,
- c) eine Bescheinigung betreffend Reichsarbeitsdienst usw.,
- d) eine Bescheinigung über den erbrachten Nachweis der arischen Abstammung,
- e) Angaben über Leistungsabzeichen (Sportabzeichen, Grundschein der DLRG usw.),
- f) ein Gesundheitszeugnis eines Amtsarztes oder der Sportärztin des Hochschulinstitutes für Leibesübungen.

Die Studiengebühren betragen für die Studierenden unter 1—3 a *R.M.* 35.— je Trimester, für die übrigen Teilnehmer *R.M.* 75.— je Trimester. Die Teilnahme an den Lehrgängen ist kostenlos.

Die am Schlusse der Ausbildung abzulegende Prüfung gilt für die unter 1—2 Genannten als Vorprüfung für die wissenschaftliche Prüfung für das Lehramt an höheren Schulen in dem Fache „Körperliche



Erziehung", für die Bewerber(innen) unter 3 b, c und d als Abschlußprüfung. Die durch letztere erworbene Lehrbefähigung hat nur in Verbindung mit anderen Lehrbefähigungen Gültigkeit. Den Bewerberinnen unter 3 c wird daher das Zeugnis über die Prüfung erst nach Abschluß ihrer übrigen Berufsausbildung ausgehändigt.

Durch die Teilnahme am Prüfungslager und die am Schlusse der Ausbildung abzulegende Prüfung wird von den Bewerberinnen aber weder eine Lehrbefähigung für Schulen erworben, noch die Berechtigung zur Anstellung im Schuldienst ausgesprochen.

Mit Rücksicht darauf, daß an der Reichsakademie für Leibesübungen nur männliche Sportlehrer ausgebildet werden, hat der Herr Reichs- und preussische Minister für Wissenschaft, Erziehung und Volksbildung laut Erlaß K I 8129/17. 11. 36 — genehmigt, daß künftig sportlich besonders befähigte Frauen, die Turn- und Sportlehrerinnen im freien Beruf werden wollen, auch ohne den Nachweis höherer Schulbildung zur Teilnahme an der Lehrerinnenbildung auf dem Gebiete der körperlichen Erziehung an den Hochschulinstituten für Leibesübungen zugelassen werden können.

Die Zulassung ist nur in beschränkter Zahl nach Maßgabe der vorhandenen Plätze möglich und bedarf besonderer Genehmigung. Voraussetzung ist die Vollendung des 18. Lebensjahres. In erster Linie sind Bewerberinnen zu berücksichtigen, die sich erfolgreich im Dienste des Reichsbundes für Leibesübungen betätigt und an einem seiner Fortbildungslehrgänge erfolgreich teilgenommen haben.

#### Übungsplan.

##### I. Jahrgang (1. und 2. Trimester), Männer und Frauen.

Alle neuinskribierten Hörer und Hörerinnen treten im Studienjahr 1940/41 bei entsprechender körperlicher Eignung ohne den Nachweis der Grundausbildung gleich in das Ausbildungsjahr ein (siehe dieses).

##### II. Jahrgang (3. und 4. Trimester) Männer und Frauen.

###### Ausbildungsjahr.

Die Ausbildung beginnt mit einem Luftfahrt-Einweisungslehrgang vom 8. bis 29. September in Mariazell.

###### a) Praktische Ausbildung:

1. Kampfsportspiele (4stündig);
2. Geländelauf (1stündig);
3. Schwimmen (2stündig);
4. Hallenturnen (4stündig);
5. Bogen (für Männer), (2stündig);
6. Gymnastik und Tanz für Frauen (2stündig);
7. Kleinkinderturnen für Frauen (2stündig).

###### b) Theoretische Ausbildung (Vorlesungen):

1. Grundlagen der Körperlichen Erziehung I (2stündig);
2. Grundlagen der Körperlichen Erziehung II a (2stündig);
3. Grundlagen der Körperlichen Erziehung II b (4stündig);
4. Unterrichtslehre (Grundlagen des Schulunterrichtes), (2stündig);
5. Luftfahrtausbildung (für Männer) nach besonderen Weisungen;
6. Luftschutz- und Hilfsjanitätsdienst (für Frauen) nach besonderen Weisungen.

###### c) Lehrausbildung:

1. Stoffgliederung nach Altersstufen und Lehrweise der praktischen Fächer (4stündig);
2. Riegenführertätigkeit in der Grundausbildung (2stündig);
3. Lehrübungen im Schulunterricht (2stündig), je eine Stunde auf der Ober- und Unterstufe.

Verbindlich ist ferner das Hören einer politisch-weltanschaulichen Vorlesung. Es wird Wert darauf gelegt auf Mitarbeit am Staatsjugendtag und in den nationalsozialistischen Erziehungsverbänden.

##### III. Jahrgang (5. und 6. Trimester) Männer und Frauen.

###### a) Praktische Ausbildung:

Übungsgebiete nach Wahl (6—8 Stunden).

###### b) Theoretische Ausbildung:

Turntheoretisches Proseminar (3stündig).

###### c) Lehrübungen:

1. Riegenführertätigkeit in der Grundausbildung (2stündig);
2. Lehrübungen im Schulunterricht (2stündig), je 1 Stunde auf der Ober- und Unterstufe.

##### IV. Jahrgang (7. und 8. Trimester) Männer und Frauen.

###### a) Praktische Ausbildung:

Übungsgebiete nach Wahl (4—6 Stunden).

###### b) Theoretische Ausbildung:

1. Seminar aus Übungslehre (3stündig);
2. Turngeschichtliches Seminar (2stündig).

###### c) Lehrübungen:

Lehrübungen im Schulunterricht (2stündig), je 1 Stunde auf der Ober- und Unterstufe.

Dozenten und Übungsleiter, sowie Ort und Zeit der Vorlesungen und Übungen werden zu Beginn des Trimesters in der für alle Angehörigen der Turnlehrerausbildung verpflichtenden Vorbesprechung am Samstag, den 7. September, um 11 Uhr im Seminar des Institutes bekanntgegeben.

###### Lehrgänge.

1. Kletterlehrgang im Dachsteingebiet. 6—8 Tage, August-September. Anmeldung, Einberufung und nähere Weisungen erfolgen auf schriftlichem Wege.
2. Luftfahrt-Einweisungslehrgang vom 8. bis 29. September in Mariazell. Dieser Lehrgang ist für die Teilnehmer(innen) am Ausbildungsjahr verpflichtend. Zu dem Lehrgang werden nach Maßgabe der Verhältnisse auch ältere Turnstudent(innen), die noch keine Gelegenheit hatten, an einem Segelfluglehrgang teilzunehmen, zugelassen. Meldungen beim Direktor des Institutes bis 31. August. Durchgeführt wird der Lehrgang von der Luftfahrtabteilung des Hochschulinstitutes für Leibesübungen Wien.

## Inhaltsverzeichnis.

	Seite
Akademischer Senat	3
Dekanate	3
Kuratorium der wissenschaftlichen Hochschulen Graz und Leoben in Graz	3
Universitäts-Amt	4
Universitäts-Bibliothek	5
Lehrkörper:	
Rechts- und staatswissenschaftliche Fakultät	6
Medizinische Fakultät	8
Philosophische Fakultät	13
NSD-Dozentenbund und Dozentenschaft	25
NSD-Studentenbund und Deutsche Studentenschaft	26
Das Reichsstudentenwerk	27
Aufbau der studentischen Führung	31
Belehrung über den Vorgang bei der Insription	32
Antrittsvorlesungen	37
Vorlesungen für Jedermann	38
Vorlesungen für Hörer aller Fakultäten	39
Rechts- und staatswissenschaftliche Fakultät	41
Medizinische Fakultät	46
Philosophische Fakultät	57
Verzeichnis der Hörsäle	71
Institute, Kliniken, Seminare, Bibliotheken	72
Übersicht über die Zahl der Studierenden	85
Fachschulinstitut für Leibesübungen	86
Namensverzeichnis	95

## Namensverzeichnis

für die Personalkände, ausschließlich Vorlesungsverzeichnis.

	Seite		Seite		Seite
Aigner Andreas	20	Fint Herbert	74	Horn Karl	81
Airoldi Marialuise	73	Fint Julius	75	Horn Wilibald	25 75
Alesio Dagobert	73	Fint Antoinette	74	Grab Otto	77
Alesch v. Wilhelm	73	Fischer Franz	80	Gurta Wilhelm	73
Andorfer Eduard	81	Fischer Friedrich Dubert.	80	Hättenbrenner Felix	24
Angel Franz	3 13 16 25 79	Fischer Robert	18 79	Jbler Hermann	8 25
Balauß Rudolf	76	Fied Franz	5	Jäger Roder	78
Balavic Hans	72	Fleischer Michael	26	Jesche Josef	75
Barth Maria	77	Fisch Mar	73	Jesche Wolf	73
Bartl Josef	73	Fischer Max	79	Jettmar Bruno	75
Bartsch Augustin	81	Friedmann Wilibald	77	Jug Franz	3
Bauerreich Wolfgang	8	Fritsch Bernarda	4	Jug Leo	18 82
Bayer Richard	13 77	Fritz Josef	3	Kahlig Wilhelm	81
Bed Franz	77	Fuchs Luise	24	Kanz Georg	24
Beigle Hermann	8 73	Fuhrmann Heliodor	24	Karl Emilie	77
Benesch Alexander	74	Galait Josef	80	Kenda Franz	73
Benndorf Hans	14	Galle Franziska	26	Kern Anton	5
Bernasit Hugo	22	Gartler Erich	73	Kienast Walter	17 81
Bertha Hans	12 25	Di Gaspero Heinrich	11	Kindermann Theodor	74
Bertha Egon	74	Gatterbauer Josef	77	Kirchner Egon	73
Berzach Theresie	21	Gersinger Hans	18 82	Kleinmayr Hugo	20
Biber Harald	75	Gierometta Heinrich	3	Köchl Erich	77
Bilger Ferdinand	18 81	Gnaser Johann	74	Koch Alois	72
Birtner Herbert	19	Goroupp Ferdinand	74	Koch Franz	12 75
Bley Erich	6	Gösch Franz	5	Koch Herbert	10 75
Blume Wilhelm	9 74	Grafenid Ewald	74	Koditsch Cäcilie	77
Bod Brunilde	3	Graemel Franz	4	Köffler Harald	75
Bod Ernst	73	Greiner Franz	73	Kögeler Hans	26
Böhmig Ludwig	13	Gröb Ignaz	4	Köle Erich	77
Böhrn Heinrich	4	Günther Viktor	73	Köhler Ernst	7
Borgnis Fritz	78	Gutmann Josef	4	Kollegger Harald	26
Börner-Papelt Dora	12	Gaal Hansjörg	77	Kolmer Franz	75
Brandenkeln Wilhelm	22 82	Gaas Otto	76	Konchegg Theodor	11 73
Brandstätter Erich	76	Gabel Karl	76	Koren Max	79
Brauner Karl	17 78	Gasser Anton	3 8 9 73	Köhler Alfred	10
Braun Herbert	76	Hagendorfer Florian	5	Koufal Gustav	23
Brenneis Hans	73	Hagendorfer Franz	5	Krausz Johann	77
Buens Egon	77	Halben Wilhelm	12	Krausz Franz	12
Burger Olga	73	Haltwegh Helrid	26	Krausz Otto	4
Bürger Erich	26	Hammerichmidt Johann	11	Kreibich Alfred	74
Burlard Otto	11	Hanus Franz	79	Kreiling Johann	76
Buschmann Adolfine	80	Hanser Theodor	26	Kreienbacher Leopold	82
Clar Eberhard	21	Hartmann Julius	12	Kreuzer Luise	76
Custozza Meramo	23	Hartmann Otto	20	Krischke Kurt	73
Dadien Armin	17 79	Härtel Adolf	25	Kröner Franz	23
Dietrich Heinrich jun.	74	Hartel Albert	79	Kropfch Helmuth	26
Dietrich Heinrich jun.	74	Häusler Wilibald	22 79	Kubart Bruno	17 80
Dimeg Oskar	76	Häusler Herbert	77	Kupla Edmund	80
Dischendorfer Otto	20	Heberden Rudolf	80	Kurz Karl Hans	26
Dolmanitsch Josef	5	Heberden Rudolf F.	22	Kurzweil Heinrich	74
Drabesch Franz	5	Hecher Anton	73	Kutschka-Libberg Peter	75
Dragan Anton	5	Heiter Hermann	4	Kuffmeyer Constanz	26
Droschl Hans	3	Helferich Karl	25	Kaser Karl	10
Dungern Otto	6	Hemmelmayr Elisabeth	5	Kämmermahr Ludwig	22
Eichler Albert	3 15 82	Hengsberger Josef	78	Kangsdorff Horst v.	76
Eichler Ferdinand	21	Herrlich Franz	15 80	Kausser Rudolf	21
Egger Hermann	15 81	Herrmann Gabriele	73	Laurer August	79
Eisele Johann	76	Hernach Josef	74	Leeb Anton	11
Eilmeyer Rudolf	4	Hesse Erich	77	Löhner Leopold	9 73
Ennenhofer Hildegard	4	Hesse Robert	11	Loipold Hilde	5
Erhardt Karl	9 77	Hillebrand Friederike	78	Leisinger Eduard	77
Ertl Alois	79	Hirschböck Maximilian	80 81	Leisinger Richard	24
Etscher Hellmut	75	Hoanzl Johanna	22	Leisinger Herbert	74
Fabian Ludwig	5	Höllner Anton	73	di Lena Herbert	26 82
Fasching Franz	79	Höllzl Franz	21 79	Lehmann Johannis	23
Ferlin Anton	4	Hofer Gustav	9 75	Lieb Franz	74
Fiedler Erice	74	Hofmann Max	23	Lieb Hans	9 73
		Holtel Karl	11	Lipowitz Franz	4
		Hönigmann Hans	77	Lippit Georg	3 26

Dohberger Julius	Seite 8	Prinz Karl	Seite 14	Schwarz-Karsten H.	Seite 73
Dufsch Margarete	26	Protosch Otto	77	Schwarzl Karl	74
Lumniger Maria	4	Promiser Franz	73	Schweiger Johann	80
		Pum Walter	26	Schweizer Adolf	80
Mally Ernst	15 78	Puntgart Paul	6	Schwinner Robert	17
Martina Eduard	13	Puntcher Ernst	77	Stadler Erich	77
Matoski Franz	19 78			Stanek Hermann	82
Matl Josef	20	Rachon Egon	76	Steinbed Wolfram	19
Matschel Franz	4	Raffler Karl	75	Steinklauer Karl	74
Maulaz Kurt	26	Rauchenwald Karl	76	Steinklauer Norbert	4
Mauril Otto	16 80	Rauchleitner Ferdinand	4	Steinklauer Valentin	4
Mathias Oskar	22 78	Reichel Heinrich	9 74	Steinwenter Artur	6
Mathis Hermann	10 76	Reisch Otto	10 75	Stenzel Walter	76
Matras Eduard	77	Rhodokanakis Nikolaus	15 82	Stephanides Viktor	13
Mayer Friederike	3	Riehl Hans	7	Sterzinger Othmar	19
Mayer Edmund	82	Riml Otto	13 74	Sieger Maria	74
Mayer Robert	20 78	Ring Josef	4	Stödl Friederike	77
Mayer-Bitsch Erich	79	Rintelen Max	6	Stojzier Irmgard	26
Mayer Alois	75	Röger Josef	5	Strabner Josef	4
Mell Anton	14	Rollet Alexander	21 25 79	Stremhofer Rudolf	74
Meizner Josef	16 80	Röpler Wilhelm	80	Strubpler Viktor	13 76
Meizner Wolfgang	80	Royer Else	4	Stubenegger August	3
Mest Josef	14	Rumpf Erich	19 78	Stummer Rudolf	14
Michael Rudolf	10				
Miglbauer Anton	76	Sadnik Sieglinde	83	Tabernig Alois	76
Miscevic Olga	77	Salmhofer Franz	80	Tautscher Anton	5
Mira Franz	23	Salzmann Maximilian	8	Thalmann Johannes	26
Monauni Josef	12	Sapper Karl	20	Thiel Viktor	21
Moramey Sieghard	20 80	Seelig Ernst	7 25 72	Thurner Andreas	22
Moro Norbert	13	Seemann Fritz	73	Trabe Josef	4
Müller Hans Robert	78	Seemen Hans v.	9 76	Tretter Rudolf	76
Müller Rudolf	8	Selzer Heinrich	74	Tritthart Karl	77
Muralter Hellmut	75	Seuffert Burthard	18 81	Trobisch Rudolf	26
		Sernko Robert	26	Troger Herbert	79
Neugebauer Liselotte	74	Sertic Wilhelmine	73	Trojer Hans	79
Nelolizka-Baldershofen Mel- heid	5	Sibitz Heinz	26	Tropfer Leopold	76
Nische Karl	79	Siegel Karl	14	Usherne Erich	13 77
Nöbauer Engelbert	73	Strabal Anton	15 79	Tumlerz Otto	16 78
		Sorlo Maria	3		
Ogorek Elstriede	77	Sovinz Johann	73	Uhlitz Mathilde	20
Ofterschei Johann	5	Spanner Hans	7	Ulm Siegfried	75
Oser Georg	75	Sparrer Emil	24	Urnath Karl	22
Oswald Rudolf	72	Spath Franz	12	Unterkreuter Robert	78
Ott Ernst	73	Spatt Alexander	80	Urban Karl	77
		Spört Alois	73		
Bacher Johann	4	Susani Dborico	11	Vallender Berta	74
Bacher Willibald	13	Székely Angelika	22	Verdino August	22
Bosoth Gerhard	78	Scharfetter Rudolf	19		
Bayer Rudolf	76	Scharnagel Norbert	82	Waidmann Ernst	3
Betarek Josef	3 21 25 80	Schelling Friedrich	3	Weber Friedrich	15 80
Bestemer Max	21 79	Schen Leo	23	Weber Alfred	25 79
Bettn Josef	77	Schilcher Fritz	76	Wegener Kurt	18 78 79
Bfab Bruno	12	Schippel Friedrich	78	Wegscheider Marie	3
Bichler Rüdiger	26	Schippel Adolf (Hansjörg Adolf)	24	Weihenböck Konrad	80
Billewitzer Elstriede	74	Schiffel Othmar	17	Wendelberger Julius	10 77
Billat Arnold	3 10 77	Schmid Walter	17 80	Wendelin Hermann	18 78
Birchan Franz	75	Schmidt Alfred	5	Wenger Karl	23
Birchegger Hans	19 81	Schmidt Franz	77	Wergartner Anton	10 74
Bischinger Alfred	3 10 25 73	Schneefuß Walter	23	Wesjel Walter	19 78
Bolantschitsch Franz	79	Schneiber Rudolf	11	Wibber Felix Josef	18 80
Bolheim Karl	3 16 82	Schney Hermann	12 74	Wilburg Walter	7
Bolland Rudolf	11	Schneiderhitz Norbert	22	Winkler Alfons	11
Bongrah Alfred	21	Schober Franz	5	Wittler Arnold	10
Bonhold Johann	77	Schober Arnold	18 25 81	Wolfsbauer Georg	22
Bopella Fritz	20	Schober Fritz	26	Wolf Anton	5
Bosch Josef	5	Schöndwieser Rudolf	3	Wolf Martin	76
Bösch Arnold d. A.	6	Schöngendorfer August	81	Wonsich Leopold	5
Bösch Arnold Ernst	7	Schouppé Alexander	80		
Breis Hedwig	74	Schreiner Karl	11	Ziegler Erwin	79
Briebich Josef	22 78	Schröder Paul Friedrich	3 7 72	Zinke Alois	17 25 79
Briebich Hannes	26	Schwagerl Maria	82	Zotter Hans	82
				Zwiergina Konrad	13

