

UNIVERSITÄT IN GRAZ

VERZEICHNIS  
DER  
LEHRVERANSTALTUNGEN

FÜR DAS SOMMERSEMESTER 1970





# Verzeichnis der Lehrveranstaltungen

im Sommersemester 1970

Vorlesungsbeginn am 23. Februar 1970

Ende am 4. Juli 1970



Herausgegeben vom Rektorat der Universität in Graz, 8010 Graz,  
Universitätsplatz 3

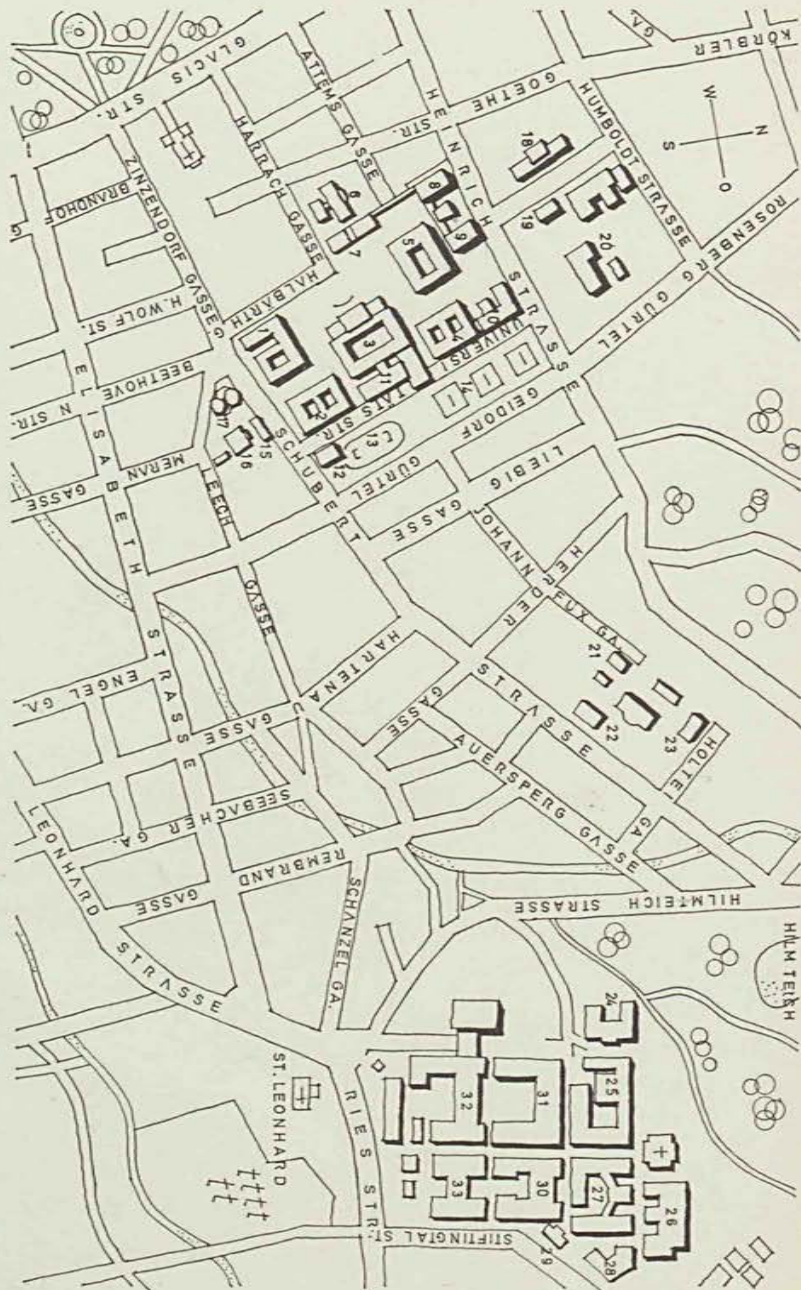

Legende: 1 = Altes Chemisches Institutsgebäude, 2 = Naturwissenschaftliches Institutsgebäude, 3 = Hauptgebäude, 4 = Medizinisches Institutsgebäude, 5 = Physikalisches Institutsgebäude, 6 = Anatomisch-Physiologisches Institutsgebäude, 7 = Hörsaaltrakt, 8 = Geisteswissenschaftliches Institutsgebäude, 9 = Neues Chemisches Institutsgebäude, 10 = Fernheizwerk, 11 = Universitätsbibliothek, 12 = Institutsgebäude am Sportplatz, 13 und 14 = Sportplatz, 15 = Galenisches Institutsgebäude, 16 = Altes Studentenheim, 17 = Studentenzentrum, 18 = Meerschützloß, 19 = Institut für Dolmetscher- und Übersetzerausbildung, 20 = Kinderklinik, 21 = Institut für romanische Philologie, 22 = Institut für Italienische Sprache und Literatur, 22 = Institut für Anatomie und Physiologie der Pflanzen, 23 = Institut für Systematische Botanik und Botanischer Garten, 24 bis 33 = Landeskrankenhaus mit Universitätsklinken.



Nachdruck, auch auszugsweise, nur mit Genehmigung des Herausgebers  
gestattet



Steierm. Landesdruckerei, Graz. — 4742-69

## INHALTSVERZEICHNIS

	Seite
Träger akademischer Ehrentitel . . . . .	5
Nobelpreisträger . . . . .	7
Erklärung der Abkürzungen . . . . .	8
Verzeichnis der Hörsäle . . . . .	9
Universitätsverwaltung:	
I. Akademischer Senat . . . . .	11
II. Dienststellen der Universität . . . . .	12
Universitätsbibliothek . . . . .	15
Landesmuseum Joanneum . . . . .	16
Steiermärkische Landesbibliothek am Joanneum . . . . .	17
Steiermärkisches Landesarchiv . . . . .	17
Berufsberatung . . . . .	17
Mitteilungen an die Studierenden . . . . .	18
I. Einteilung des Sommersemesters und Fristen . . . . .	18
II. Studienrichtungen . . . . .	19
III. Einteilung der Hörer . . . . .	19
IV. Aufnahmebedingungen . . . . .	20
A. für ordentliche Hörer . . . . .	20
B. für Gasthörer . . . . .	28
C. für außerordentliche Hörer . . . . .	28
V. Doppelstudium . . . . .	29
VI. Studium irregulare . . . . .	30
VII. Durchführung der Immatrikulation bzw. Inskription . . . . .	30
VIII. Studiengebühren . . . . .	35
IX. Abgang von der Universität . . . . .	37
X. Hinweis auf die Studien- und Prüfungsordnungen . . . . .	38
XI. Studienbeihilfen und Stipendien . . . . .	39
XII. Österreichischer Auslandsstudentendienst . . . . .	39
Osterreichische Hochschülerschaft . . . . .	41
Hochschulseelsorge . . . . .	44
Gesellschaft der Freunde der Universität Graz . . . . .	44



Lehrveranstaltungen	Seite
Lehrveranstaltungen für Hörer aller Fakultäten . . . . .	47
Theologische Fakultät:	
I. Richtlinien für den Studiengang . . . . .	50
II. Lehrveranstaltungen . . . . .	52
Rechts- und staatswissenschaftliche Fakultät:	
I. Richtlinien für den Studiengang . . . . .	58
II. Lehrveranstaltungen . . . . .	78
Medizinische Fakultät:	
I. Richtlinien für den Studiengang . . . . .	92
II. Lehrveranstaltungen . . . . .	97
Philosophische Fakultät:	
I. Richtlinien für den Studiengang . . . . .	110
II. Lehrveranstaltungen . . . . .	112
Universitätsturninstitut . . . . .	151
Statistik . . . . .	155

## Träger akademischer Ehrentitel

### Ehrensensoren:

- Josef Krainer**, Landeshauptmann von Steiermark
- Dipl.-Ing. Gustav Scherbaum**, Bürgermeister der Landeshauptstadt Graz
- Dr. Karl Böhm**, Generalmusikdirektor, Wien

### Ehrendoktoren:

Rechts- und staatswissenschaftliche Fakultät:

- DDR. Josef Kunz**, Professor, Toledo, Ohio, USA
- Dipl.-Ing. Heinrich Jakopp**, Generaldirektor, Köln
- Dr. Max Kaser**, Professor, Hamburg
- Dipl.-Ing. Dr. Ludwig Musil**, Professor, Generaldirektor, Graz

Medizinische Fakultät:

- M. D., F. R. S. Henry Dale**, Professor, London
- Dr. Ernst Rothlin**, Professor, Basel
- Dr. Richard Wagner**, Professor, München
- Dr. Wolfgang Denk**, Professor, Wien
- Dr. Franjo Kogoj**, Professor, Agram
- Dr. Karl Heinz Bauer**, Professor, Heidelberg
- Dr. Hans Selye**, Professor, Montreal



**Philosophische Fakultät:**

**Franz Nabl**, Schriftsteller, Graz

**Dr. Karl v. Frisch**, Professor, München

**Dr. Adolf Butenandt**, Professor, München

**Sir Ronald Syme**, Professor, Oxford,

**Dr. Leo Santifaller**, Professor, Wien

**Dr. Hermann F. Mark**, Brooklyn

**Dr. Sigvard Eklund**, Generaldirektor, Wien

**Dr. Willy G. Stoll**, Forschungsdirektor, Basel

**Ehrenbürger und Ehrenmitglieder:**

**Ferdinand Wedenig**, Landeshauptmann a. D. von Kärnten

**Dr. Maximilian Obermayer**, Professor, Los Angeles

**Dr. Othmar Rudan**, Landesamtsdirektor i. R.,  
Klagenfurt

**Nobelpreisträger**

**Fritz Pregl**, Professor an der Universität in Graz für medizinische Chemie 1913—1930

Nobelpreis 1923 für Chemie (für die von ihm entwickelte Mikroanalyse organischer Stoffe)  
† 13. Dezember 1930

**Julius Wagner-Jauregg**, Professor an der Universität in Graz für Psychiatrie 1889—1892

Nobelpreis 1927 für Medizin (für die Entdeckung der therapeutischen Bedeutung der Malariaimpfung bei der Behandlung von progressiver Paralyse (Dementia paralytica), † 27. September 1940

**Erwin Schrödinger**, Professor an der Universität in Graz für theoretische Physik 1937—1938

Nobelpreis 1933 für Physik (für die Entwicklung neuer fruchtbarer Formen der Atomtheorie)  
† 4. Jänner 1961

**Otto Loewi**, Professor an der Universität in Graz für Pharmakologie 1909—1938

Nobelpreis 1936 für Medizin (für die Entdeckung der chemischen Übertragung der Nervenimpulse)  
† 25. Dezember 1961

**Viktor Hess**, Professor an der Universität in Graz für Experimentalphysik 1920—1931 und 1937—1938

Nobelpreis 1936 für Physik (für die Entdeckung der kosmischen Strahlung)  
† 18. Dezember 1964



## Erklärung der Abkürzungen

### a) Titel:

Ass.	= Assistent
ao. P.	= außerordentlicher Professor
emer. ao. P.	= emeritierter außerordentlicher Professor
emer. o. P.	= emeritierter ordentlicher Professor
HP.	= Hochschulprofessor
HD.	= Hochschuldozent
Hon.P.	= Honorarprofessor
Instr.	= Instruktor
LAK.	= Lehramtskandidat
Lb.	= Lehrbeauftragter
L.	= Lektor
o. P.	= ordentlicher Professor
P.	= Professor
tit.	= Titular
UD.	= Universitätsdozent
VL.	= Vertragslehrer

### b) sonstige Abkürzungen:

1st., 2st., usw.	= einstündig, zweistündig usw.
gem. m.	= gemeinsam mit
Hs.	= Hörsaal
Inst.	= Institut
Koll.-Geld	= Kollegiangeld
Lab.	= Laboratorium
n. V.	= nach Vereinbarung
T.	= Taxe
U.	= Unentgeltlich
UB.	= Universitätsbibliothek
UTI.	= Universitäts-Turninstitut

## Verzeichnis der Hörsäle

Nr.	Sitz-pl.	Steh-pl.		
1	185	40	Universitätsplatz 1,	Hochpart. — Physikal. Chemie *
2	180	40	"	Halbstock — Anorganische und Analytische sowie Organische und Pharmazeutische Chemie *
5	200	20	Universitätsplatz 2,	Hochpart. — Medizin. Chemie *
6	130	25	"	1. Stock — Zoologie *
7	110	30	"	2. Stock — Mineralogie *
8	180	40	"	2. Stock — Philos. Fakultät *
10	40	20	Universitätsplatz 3,	Hochpart., Tür 10 — Geologie *
11	80	30	(Hauptgebäude)	Hochpart., Tür 22 — Philos. Fak.
14	120	15	"	1. Stock, Tür 36 — Jurid. Fakultät
15	85	30	"	1. Stock, Tür 38 — Jurid. Fakultät *
16	70	40	"	1. Stock, Tür 39 — Jurid. Fakultät
17	130	30	"	1. Stock, Tür 40 — Jurid. Fakultät
18	132	—	"	1. Stock, Nordosttr. — Jurid. Fak.
19	100	30	"	1. Stock, Tür 43 — Theolog. Fak. *
20	50	15	"	1. Stock, Tür 44 — Theolog. Fak.
20 a	50	15	"	1. Stock, Tür 45 — Theolog. Fak.
20 b	75	30	"	1. Stock, Tür 47 — Theolog. Fak.
21	25	10	"	2. Stock, Tür 60 — Jurid. Fakultät
22	100	30	"	2. Stock, Tür 72 — Philos. Fak. *
23	70	10	"	2. Stock, Tür 73 — Philos. Fak.
25	145	10	Universitätsplatz 4,	Hochpart. — Hygiene *
26	100	30	"	1. Stock — Pharmakognosie und Pharmakologie *
28	115	30	"	2. Stock — Histologie *
29	75	30	"	2. Stock — Gerichtl. Medizin *
32	150	40	Universitätsplatz 5,	Hochpart. — Physik *
33	70	20	"	1. Stock — Physik *

\* Verdunkelung vorhanden



Nr.	Sitz- pl.	Steh- pl.		
34	80	20	Halbärthgasse 1,	1. Stock — Mathematik *
36	200	30	Harrachgasse 19,	1. Stock — Anatomie *
37	130	50	"	2. Stock — Physiologie *
38	35	20	Mozartgasse 3,	Musikgeschichte und Musik- wissenschaft
44	115	20	Schubertstraße 51,	1. Stock — Anatomie und Physiologie der Pflanzen *
45	125	30	Holteigasse 6,	Hochpart. — Systemat. Botanik *
A	380	40	Universitätsplatz 6	
B	177	30	Universitätsplatz 6	
C	68	20	Universitätsplatz 6	
D	221	—	Heinrichstraße 28	
E	64	—	Heinrichstraße 28	

**Ohne Nummernbezeichnung bleiben folgende Hörsäle:**

- Hörsaal für Pathologische Anatomie (Pathol.-anatom. Institut, Auenbrugger-Platz 25)
- Hörsaal für Innere Medizin (Klinik, Auenbrugger-Platz 11)
- Hörsaal für Psychiatrie und Neurologie (Klinik, Auenbrugger-Platz Nr. 22)
- Hörsaal für Hals-, Nasen- und Ohrenheilkunde (Klinik, Auenbrugger-Platz 20)
- Hörsaal für Zahnheilkunde (Klinik, Auenbrugger-Platz 20)
- Hörsaal für Chirurgie (Klinik, Auenbrugger-Platz 5)
- Hörsaal für Geburtshilfe und Gynäkologie (Klinik, Auenbrugger-Platz 14)
- Hörsaal für Augenheilkunde (Klinik, Auenbrugger-Platz 4)
- Hörsaal der Dermato-venerologischen Klinik, Auenbrugger-Platz 8
- Hörsaal für Röntgen- und Radiologie, Auenbrugger-Platz 9
- Hörsaal für Kinderheilkunde, Auenbrugger-Platz, LKH.

## Universitätsverwaltung

### I. Akademischer Senat des Studienjahres 1969/70

#### Rektor

Professor der rechts- und staatswiss. Fakultät, **Dkfm. Dr. Karl Lechner**

#### Prorektor

Professor der phil. Fakultät, **Dr. Otto Burkard**

#### Dekane

Theologische Fakultät: **Prof. DDr. Karl Gastgeber**

Rechts- und staatswissenschaftl. Fakultät: **Prof. Dr. Viktor Steininger**

Medizinische Fakultät: **Prof. Dr. Erich Vogler**

Philosophische Fakultät: **Prof. Dr. Günther Porod**

#### Prodekane

Theologische Fakultät: **Prof. DDr. Johann Heimerl**

Rechts- und staatswissenschaftliche Fakultät:

**Prof. Dr. Helmut Schnizer**

Medizinische Fakultät: **Prof. Dr. Wolfgang Maresch**

Philosophische Fakultät: **Prof. Dr. Friedrich Hausmann**

#### Senatoren

Theologische Fakultät: **Prof. DDr. Franz Sauer**

Rechts- und staatswissenschaftliche Fakultät:

**Prof. Dr. Hermann Baltl**

Medizinische Fakultät: **Prof. Dr. Karl Gotsch**

Philosophische Fakultät: **Prof. Dr. Hermann Wiesflecker**



## II. Dienststellen der Universität

### a) Rektorat

#### Vorstand: Der Rektor

#### Rektoratskanzlei, Evidenzstelle und Quästur:

Dr. August Fetsch, Rektoratsdirektor  
Hermann Kuhar, Wirkl. Amtsrat  
Dr. Paula Menzinger, Rechnungssekretär  
Franz Reiner, Quästor  
Hedwig Kreinz, Quästor  
Josef Resch, Quästursoberrevident  
Erika Letmaier, Oberkontrollor  
Peter Gutmann, Universitätsportier

Gerlinde Friedrich, VB., halbtätig  
Gertraud Gaube, VB., halbtätig  
Uta Hick, VB.  
Rudolf Kager, VB.  
Barbara Köck, VB.  
Judith Lenz, VB.  
Mathilde Mayer, VB.  
Sieglinde Pilegpeter, VB., halbtätig  
Marianne Pichler, VB.

### b) Dekanate

#### Dekanat der theologischen Fakultät:

##### D e k a n :

Prof. DDr. Karl Gastgeber

##### Kanzlei:

Josef Kormann, Kanzleioffizial

#### Theologische Institute:

Gertrud Löschnigg, VB.  
Margareta Viehhauser, VB.  
Renate Stockner, VB., halbtätig

#### Dekanat der rechts- und staatswissenschaftlichen Fakultät:

##### D e k a n :

Prof. Dr. Viktor Steininger

##### Kanzlei:

Josefine Riffel, Kanzleioffizial (beurlaubt)  
Friederike Timischl, VB.  
Herta Platzer, VB.  
Franz Purgstaller, VB.  
Maria Schauer, VB.  
Hedwig Ersepke, VB.  
Inge Mayer, VB.

#### Dekanat der medizinischen Fakultät:

##### D e k a n :

Prof. Dr. Erich Vogler

##### Kanzlei:

Peter Flasch, Kanzleidirektor  
Lilly Scholz, Kanzleioberoffizial  
Franz Jug, Amtswart

#### Dekanat der philosophischen Fakultät:

##### D e k a n :

Prof. Dr. Günther Porod

##### Kanzlei:

Robert Kronschnachner, VB.  
Helga Reichel, VB.  
Herta Pschaidt, VB.  
Sonja Hölzl, VB.



### c) Rechts- und staatswissenschaftliche Fakultätsbibliothek

Leiter

Prof. DDr. Anton Tautscher und Prof. Dr. Hermann Ballt

Gehobener Fachdienst

Anneliese Hoffmann, Bibliothekssekretär  
Irmgard Primschitz, VB.

Kanzleidienst

Johann Gotthart, VB.  
Valerie Pucher, VB.

Aufsichtsdienst

Florian Sommer, Kanzleioberoffizial  
Josef Essl, Amtswart

### d) Universitätsarchiv

(Benützung nach Vereinbarung)

Ehrenamtlicher Leiter

Prof. Dr. Hermann Wiesflecker

Gehobener Fachdienst

Johann Gröblacher, VB.

### Universitätsbibliothek

Tel. 31-5-81, Telex 03-1662

Öffnungszeiten:

In der Heizperiode Mo. bis Fr. ½9—19 Uhr, Sa. ½9—13 Uhr,  
in der übrigen Zeit Mo. bis Fr. ¼9—13 Uhr und 15—19 Uhr,  
Sa. ¼9—13,

6. Juli bis 5. September Mo., Mi. u. Do. ¼11—12 Uhr,  
Di. u. Fr. 9—12 Uhr.

Direktor: Dr. Erhard Glas, W. Hofrat

Stellvertreter: Dr. Franz Kroller, Oberstaatsbibliothekar (Referate  
Rechts- und Staatswissenschaften, Politik, Musik, Theater)

Wissenschaftlicher Dienst:

Dr. Maria Mairoid, Oberstaatsbibliothekar (Referate Geschichte,  
Volkskunde, Buchwesen)

Dr. Edith Trenczak, Staatsbibliothekar 1. Kl. (Referate Slawistik, Phi-  
losophie, Psychologie, Pädagogik, Bildende Kunst)

Dr. Brigitta Weiß, Staatsbibliothekar 1. Kl. (Referate Klass., Engl. und  
Span. Philologie)

Dr. Alois Hierzer, Staatsbibliothekar 2. Kl. (Referat Theologie)

Dr. Gertrude Hansal, VB.

Dr. Günther Amtmann, VB. (Referat Romanistik außer Spanisch)

Gehobener Fachdienst:

Heimo Schönhofer, VB. (Referate Naturwissenschaften, Medizin, Geo-  
graphie, Sport)

Marialuise Popelka, VB. (Referat Germanistik)

Elisabeth Hemmelmayr, W. Amtsrat

Maria Kreitmeier, W. Amtsrat

Irene Cociancig, Bibliothekssekretär

Franz Pfeifer, Bibliothekssekretär

Julius Varga, Bibliotheksüberrevident

Dr. Karl Stock, Bibliotheksrevident

Auguste Reinnagel, VB.

Eva Zenker, VB.



Hartwiga Gusel, VB.  
Gerta Rohrbacher, VB.  
Sigrun Steinwender, VB.  
Elisabeth Wallner, VB.  
Helga Straka, VB.  
Erich Laufer, VB.

## Landesmuseum Joanneum

April — Oktober täglich 9—12 Uhr  
November — März werktags 9—12 Uhr

Abteilung für Vor- und Frühgeschichte, Münzensammlung,  
Raubergasse 10  
Abteilung für Mineralogie, Raubergasse 10  
Museum für Bergbau, Geologie und Technik, Raubergasse 10  
Abteilung für Tier- und Pflanzenkunde, Raubergasse 10  
Kulturhistorisches und Kunstgewerbemuseum, Neutorg. 45  
Alte Galerie und Kupferstichkabinett (bis 1800), Neutorgasse 45  
Neue Galerie (Kunst des 19. und 20. Jhdts.), Sackstraße 16  
Landeszeughaus (Waffenarsenal des 16. u. 17. Jhdts.), Herrengasse 16  
Steirisches Volkskundemuseum (Gerätehalle, Trachtenhalle),  
Paulustorgasse 16  
Schloßmuseum Eggenberg (barocke Repräsentationsräume des 17. und  
18. Jhdts.), Eggenberger Allee 90 (ganzjährig täglich 9—12 u. 14—16 Uhr)  
Jagd museum und Wildpark im Schloß Eggenberg  
Grazer Stadtmuseum im Schloß Eggenberg

## Steiermärkische Landesbibliothek am Joanneum

Kalchberggasse 2, Tel. 94-1-11, Nebenstelle 449 (Direktor und Kanzlei),  
Nebenstelle 386 (Katalog, Entlehnung und Auskunft), Nebenstelle 440  
(Lesesaal und Gelehrtenzimmer), Tel. 88-4-79 (Entlehnung)

Geöffnet:

Vom 16. September bis 15. Juli:

Lesesaal und Katalogsaal von 8.30 bis 13 Uhr und von  
15.30 Uhr bis 18 Uhr

Entlehnung von 8.30 bis 13 Uhr, Mittwoch und Samstag von  
15.30 Uhr bis 18 Uhr

Vom 16. Juli bis 15. September:

Lesesaal, Katalogsaal und Entlehnung von 8.30 bis 13 Uhr  
Englische Bücherei, Sackstraße 16: Montag, Mittwoch, Samstag  
von 10 Uhr bis 12.30 Uhr, Dienstag und Donnerstag von 14.30 Uhr bis  
17 Uhr und Freitag von 17 Uhr bis 19.30 Uhr.

## Steiermärkisches Landesarchiv, Bürgergasse 2 A

Geöffnet täglich von 8 bis 13 Uhr; Montag, Dienstag und Freitag auch von  
15 bis 19 Uhr.

Archive der staatlichen Hoheitsverwaltung, der Gerichts-, Finanz- und  
Schulbehörden, die Archive der Technischen Hochschule Graz, der  
Montanistischen Hochschule Leoben und anderer Unterrichtsanstalten,  
das Archiv der Postdirektion Graz, die Wirtschaftsarchive, die Lutz'sche  
Südostsammlung und die Amtsbibliothek.

Hamerlinggasse 3: Ständige Ausstellung, Joanneumsarchiv und land-  
schaftliches Archiv.

## Berufsberatung

Im Landesarbeitsamt Steiermark, 8021 Graz, Babenbergerstraße 33, Tel.  
031 22 / 73-5-66, ist für Studierende aller Studienrichtungen eine eigene  
Beratungsstelle für Schüler höherer Schulen und Hochschulüler eingerichtet.  
Bei dieser Beratungsstelle können in Fällen von Studienschwierigkeiten,  
insbesondere vor einem beabsichtigten Fächer- oder Studienwechsel oder  
einem Studienabbruch, für den Ratsuchenden unverbindlich mündliche oder  
schriftliche Ratschläge eingeholt werden.



## Mitteilungen an die Studierenden

### I. Einteilung des Sommersemesters 1970

Beginn des Semesters und der Vorlesungen . . . . . 23. 2. 1970  
 Ende des Semesters . . . . . 4. 7. 1970

#### Ferien

Osterferien . . . . . 15. 3. 1970 bis inkl. 12. 4. 1970  
 Pfingstferien . . . . . 16. 5. 1970 bis inkl. 19. 5. 1970  
 Hauptferien . . . . . 5. 7. 1970 bis inkl. 30. 9. 1970

#### Freie Tage

Gesetzliche Sonn- und Feiertage  
 19. März (Landespatron)  
 8. Mai (Rektorstag)

### Fristen für die Immatrikulation, Inskription und Einzahlung der diesbezüglichen Gebühren

ordentl. Immatrikulations- und  
 Inskriptionsfrist . . . . . 16. 2. 1970 bis 16. 3. 1970  
 außerordentl. Immatrikulations- und  
 Inskriptionsfrist . . . . . 17. 3. bis 14. 4. 1970  
 ordentl. Frist für die Bezahlung der  
 Hochschultaxen . . . . . 16. 2. bis 21. 3. 1970  
 außerordentl. Frist für die Bezahlung  
 der Hochschultaxen . . . . . 23. 3. bis 20. 4. 1970

Am 14., 15. und am letzten sowie ersten Tag in jedem Monat entfällt der Parteienverkehr in der Quästur.

Fallen diese Tage auf einen Sonntag, Feiertag oder Samstag, so ist an den zwei vorhergehenden Tagen ebenfalls geschlossen.

## II. Studienrichtungen

Folgende Studienrichtungen sind an der Grazer Universität eingerichtet:

B 01	Studium der Katholischen Theologie	Theologische Fakultät
B 10	Studium der Rechtswissenschaften	Rechts- und staatswissenschaftliche Fakultät
B 11	Studium der Staatswissenschaften	
B 14	Volkswirtschaftliche Studienrichtung	
B 15	Betriebswirtschaftliche Studienrichtung	
B 20	Studium der Medizin	Medizinische Fakultät
B 30	Studium an der Philosophischen Fakultät (mit einer Reihe von Fachrichtungen):	Philosophische Fakultät
	a) Geisteswissenschaftliche Fächer wie Philosophie, historische und philologische Disziplinen	
	b) Naturwissenschaftliche Fächer sowie	
	c) Mathematik und	
	d) Leibesübungen	
B 50	Studium der Pharmazie	
B 51	Übersetzer- und Dolmetscherstudium	

## III. Einteilung der Hörer

### 1. Ordentliche Hörer

Wer den Abschluß von Diplom- oder Doktoratsstudien und die Zulassung zu den hierfür vorgesehenen Prüfungen anstrebt, hat sich um die Aufnahme als ordentlicher Hörer durch die Immatrikulation zu bewerben.

### 2. Gasthörer

Absolventen einer Hochschule, die ein ordentliches Studium durch Ablegung der vorgeschriebenen Prüfungen abgeschlossen haben und auf bestimmte Zeit Lehrveranstaltungen zu besuchen wünschen, ohne ein neues ordentliches Studium durchzuführen, werden als Gasthörer aufgenommen.



Gasthörer werden zu den für ordentliche Studien eingerichteten Prüfungen nicht zugelassen; wohl aber sind sie berechtigt, Kolloquien, Ergänzungsprüfungen und Prüfungen im Rahmen von Hochschulkursen und Hochschullehrgängen abzulegen.

### 3. Außerordentliche Hörer

Personen, die das 17. Lebensjahr vollendet haben und auf bestimmte Zeit Lehrveranstaltungen zu besuchen wünschen, werden nach Maßgabe der verfügbaren Plätze als außerordentliche Hörer aufgenommen, sofern sie die erforderlichen Vorkenntnisse besitzen.

Außerordentliche Hörer werden zu den für ordentliche Studien eingerichteten Prüfungen nicht zugelassen; wohl aber sind sie berechtigt, Kolloquien, Ergänzungsprüfungen und Prüfungen im Rahmen von Hochschulkursen sowie Hochschullehrgängen abzulegen.

## IV. Aufnahmebedingungen

### A. Für ordentliche Hörer

Um die Aufnahme als ordentlicher Hörer kann sich bewerben, wer

1. den Nachweis der Hochschulreife besitzt,
2. den Nachweis der besonderen Eignung erbringt,
3. eine Strafregisterbescheinigung (früher polizeiliches Führungszeugnis) vorlegt, das nicht älter als sechs Monate ist; die Vorlage entfällt, wenn die Reifeprüfung nicht länger als sechs Monate zurückliegt,
4. ein Gesundheitszeugnis vorlegt, das zum Zeitpunkt der Vorlage nicht älter als 3 Monate ist,
5. bei Übertritt von einer anderen Hochschule die Abgangsbescheinigung (Exmatrikel) oder die Abschlußbescheinigung (Absolutorium) vorlegt.
6. Zulassungsbescheid des Rektors (nur für Ausländer und Staatenlose).

## Nachweis der Hochschulreife

### Osterreichische Reifezeugnisse

Der Nachweis der Hochschulreife wird u. a. erbracht für die Studienrichtung

#### Studium der Kath. Theologie

durch das Reifezeugnis eines Gymnasiums, Realgymnasiums oder (ab Reifeprüfung Sommertermin 1950) einer Lehrer- und Lehrerinnenbildungsanstalt (in beiden Fällen ergänzt durch den Nachweis der Kenntnis der griechischen Sprache bis spätestens zu Beginn des 3. Semesters), eines musisch-pädagogischen Realgymnasiums (ergänzt durch den Nachweis der Kenntnis der griechischen Sprache bis spätestens vor Beginn des 4. Sem.), einer Realschule oder Frauenoberschule (in beiden Fällen ergänzt durch den Nachweis der Kenntnis der lateinischen Sprache vor der Immatrikulation und den Nachweis der Kenntnis der griechischen Sprache bis spätestens zu Beginn des 3. Semesters) sowie durch die Reifezeugnisse, die unter dem Abschnitt „Zusätzliche Nachweise“ angeführt sind; die Ablegung der Latein- bzw. Griechisch-Ergänzungsprüfung entfällt, wenn im Reifezeugnis Latein bzw. Griechisch als Reifeprüfungsgegenstand aufscheint;

#### Studium der Rechtswissenschaften

durch das Reifezeugnis eines Gymnasiums, Realgymnasiums, musisch-pädagogischen Realgymnasiums, einer Lehrer- und Lehrerinnenbildungsanstalt (ab Reifeprüfung Sommertermin 1950), einer Realschule oder Frauenoberschule (in beiden Fällen ergänzt durch den Nachweis der Kenntnis der lateinischen Sprache vor der Immatrikulation), der vierklassigen Handelsakademie (ergänzt durch den Nachweis der Kenntnis der lateinischen Sprache und des philosophischen Einführungsunterrichtes vor der Immatrikulation) sowie durch die Reifeprüfung, die unter dem Abschnitt „Zusätzliche Nachweise“ angeführt sind; die Ablegung der Latein- bzw. Philosophie-Ergänzungsprüfung entfällt, wenn im Reifezeugnis Latein bzw. philosophischer Einführungsunterricht als Reifeprüfungsgegenstand aufscheint;

#### Studium der Volkswirtschaft oder Betriebswirtschaft

durch das Reifezeugnis eines Gymnasiums, Realgymnasiums, musisch-pädagogischen Realgymnasiums, einer Lehrer- und Lehrerinnenbildungsanstalt (ab Reifeprüfung Sommertermin 1950), einer



Realschule, Frauenoberschule oder Handelsakademie sowie durch die Reifezeugnisse, die unter dem Abschnitt „Zusätzliche Nachweise“ angeführt sind;

#### Studium der Medizin

durch das Reifezeugnis eines Gymnasiums, Realgymnasiums, musisch-pädagogischen Realgymnasiums, einer Lehrer- und Lehrerinnenbildungsanstalt (ab Reifeprüfung Sommertermin 1950), einer Realschule oder Frauenoberschule (in beiden Fällen ergänzt durch den Nachweis der Kenntnis der lateinischen Sprache vor der Immatrikulation) sowie durch die Reifezeugnisse, die unter dem Abschnitt „Zusätzliche Nachweise“ angeführt sind; die Ablegung der Latein-Ergänzungsprüfung entfällt, wenn im Reifezeugnis Latein als Reifeprüfungsgegenstand aufscheint;

#### Philosophiestudium

a) geisteswissenschaftliche Fachrichtungen (Philosophie, historische und philologische Disziplinen) durch das Reifezeugnis eines Gymnasiums, Realgymnasiums, musisch-pädagogischen Realgymnasiums, einer Lehrer- und Lehrerinnenbildungsanstalt (ab Reifeprüfung Sommertermin 1950), einer Realschule oder Frauenoberschule (in beiden Fällen ergänzt durch den Nachweis der Kenntnis der lateinischen Sprache bis spätestens zu Beginn des 3. Semesters) sowie die Reifezeugnisse, die unter dem Abschnitt „Zusätzliche Nachweise“ angeführt sind.

Für die Disziplinen: Klassische Philologie, Klassische Archäologie, Alte Geschichte, Vergleichende Sprachwissenschaft und Byzantinistik ist auch der Nachweis der Kenntnis der griechischen Sprache bis spätestens zu Beginn des 3. Semesters erforderlich.

Die Ablegung der Latein- bzw. Griechisch-Ergänzungsprüfung entfällt, wenn im Reifezeugnis Latein bzw. Griechisch als Reifeprüfungsgegenstand aufscheint;

b) mathematisch-naturwissenschaftliche Fachrichtungen sowie Leibeserziehung durch das Reifezeugnis eines Gymnasiums, Realgymnasiums, musisch-pädagogischen Realgymnasiums, einer Lehrer- und Lehrerinnenbildungsanstalt (Reifeprüfung ab Sommertermin 1950), Realschule oder Frauenoberschule (in beiden Fällen ergänzt durch den Nachweis der Kenntnis der lateinischen Sprache bis spätestens zu Beginn des 3. Semesters) sowie durch die Reifezeugnisse, die unter dem Abschnitt „Zusätzliche Nachweise“ angeführt sind; die Ablegung der Latein-Ergänzungsprüfung entfällt, wenn im Reifezeugnis Latein als Reifeprüfungsgegenstand aufscheint.

Vor Beginn der Studien der Leibeserziehung hat der Studierende die Eignungsprüfung am Institut für Leibeserziehung abzulegen;

#### Studium der Pharmazie

durch das Reifezeugnis eines Gymnasiums, Realgymnasiums, musisch-pädagogischen Realgymnasiums, einer Lehrer- und Lehrerinnenbildungsanstalt (Reifeprüfung ab Sommertermin 1950), einer Realschule oder Frauenoberschule (in beiden Fällen ergänzt durch die Kenntnis der lateinischen Sprache bis spätestens zu Beginn des 3. Semesters) sowie durch die Reifeprüfungszeugnisse, die unter dem Abschnitt „Zusätzliche Nachweise“ angeführt sind; die Ablegung der Latein-Ergänzungsprüfung entfällt, wenn im Reifezeugnis Latein als Reifeprüfungsgegenstand aufscheint;

#### Übersetzer- und Dolmetscherstudium

durch das Reifezeugnis eines Gymnasiums, Realgymnasiums, musisch-pädagogischen Realgymnasiums, einer Realschule, Frauenoberschule, Lehrer- und Lehrerinnenbildungsanstalt (Reifeprüfung ab Sommertermin 1950), Handelsakademie sowie durch die Zeugnisse, die unter dem Abschnitt „Zusätzliche Nachweise“ angeführt sind. Zu Beginn der Studien hat sich der Studierende der Aufnahmeprüfung am Institut für Dolmetscher- und Übersetzerausbildung zu unterziehen.

#### Zusätzliche Nachweise der Hochschulreife:

##### Berufsbildende fünfklassige höhere Schulen

Reifezeugnisse der Höheren technischen und gewerblichen Lehranstalten, Höheren Lehranstalten für wirtschaftliche Frauenberufe und der Handelsakademien erbringen gemäß der Hochschulberechtigungsverordnung 1968, BGBl. Nr. 101, den Nachweis der Hochschulreife für alle Studien- bzw. Fachrichtungen ohne Zusatzprüfung, sofern sich aus dem folgenden nichts anderes ergibt (jedoch hat vor Beginn der Studien der **Leibeserziehung** jeder Studierende die Eignungsprüfung am Institut für Leibeserziehung abzulegen bzw. zu Beginn der **Übersetzer- und Dolmetscherstudien** hat sich jeder der Aufnahmeprüfung am Institut für Dolmetscher- und Übersetzerausbildung zu unterziehen).



### Höhere technische und gewerbliche Lehranstalten

(Reifeprüfung ab Sommertermin 1951)

#### Zusatzprüfungen

für das Studium der Studien- bzw. Fachrichtung:	vor der Immatrikulation:	vor Beginn des 4. Semesters:
Theologie	L(atein), I(ebende), F(remdsprache), Ph(ilosophischer E(inführungsunterricht))	G(riechisch)
Rechtswissenschaften	L, IF, PhE	
für das Studium der Studien- bzw. Fachrichtung:	vor der Immatrikulation:	vor Beginn des 4. Semesters:
Volkswirtschaft	IF	
Betriebswirtschaft	IF	
Medizin	L, IF, PhE, Ng (Naturgeschichte), Ch(emie) <sup>1)</sup>	L(atein)
Pharmazie	IF, PhE, Ng, Ch <sup>1)</sup>	
Allgemeine und vergleichende Sprachwissenschaft	L, IF, PhE	G
Alte Geschichte	L, IF, PhE	G
Geographie	IF, PhE, Ng	—
Germanistik	IF, PhE	L
Geschichte	IF, PhE	L
Klassische Archäologie	L, IF, PhE	G
Klassische Philologie	L, IF, PhE	G
Kunstgeschichte	IF, PhE	L
Musikwissenschaft	IF, PhE	L
Naturgeschichte	IF, PhE, Ng, Ch <sup>1)</sup>	—
Philosophie	IF, PhE	L
Romanistik	IF, PhE	L
Slawische Philologie	IF, L, PhE	—
Fächer der math.-naturw. Gruppe	IF, PhE, (Ch) <sup>1)</sup>	—
Sonstige Fachrichtungen der philosophischen Fakultät	IF, PhE	—

<sup>1)</sup> Nur zur Reifeprüfung der Höheren Lehranstalt für Weberei und Spinnerei sowie für Wirkerei und Strickerei.

### Höhere Lehranstalt für wirtschaftliche Frauenberufe

(Reifeprüfung ab Sommertermin 1968)

#### Zusatzprüfungen

für das Studium der Studien- bzw. Fachrichtung:	vor der Immatrikulation:	vor Beginn des 4. Semesters:
Theologie	L, PhE	G
Rechtswissenschaften	L, PhE	—
Volkswirtschaft	M	—
Betriebswirtschaft	M	—
Medizin	L, PhE, Ch	—
Pharmazie	PhE, Ch	L
Allgemeine und vergleichende Sprachwissenschaft	L, PhE	G
Alte Geschichte	L, PhE	G
Germanistik	PhE	L
Geschichte	PhE	L
Klassische Archäologie	L, PhE	G
Klassische Philologie	L, PhE	G
Kunstgeschichte	PhE	L
Musikwissenschaft	PhE	L
Philosophie	PhE	L
Romanistik	PhE	L
Slawische Philologie	L, PhE	—
Fächer der math.-naturw. Gruppe	PhE, Ch, M, Ph	—
Sonstige Fachrichtungen der philosophischen Fakultät	PhE	—

#### Handelsakademie

(Reifeprüfung ab Sommertermin 1968)

#### Zusatzprüfungen

für das Studium der Studien- bzw. Fachrichtung:	vor der Immatrikulation:	vor Beginn des 4. Semesters:
Theologie	L, PhE	G
Rechtswissenschaften	L, PhE	—
Medizin	L, PhE, Ng	—



für das Studium der Studien- bzw. Fachrichtung:	vor der Immatrikulation:	vor Beginn des 4. Semesters:
Pharmazie	PhE, Ng	L
Allgemeine und vergleichende Sprachwissenschaft	L, PhE	G
Alte Geschichte	L, PhE	G
Germanistik	PhE	L
Geschichte	PhE	L
Klassische Archäologie	L, PhE	G
Klassische Philologie	L, PhE	G
Kunstgeschichte	PhE	L
Musikwissenschaft	PhE	L
Naturgeschichte	PhE, Ng	—
Philosophie	PhE	L
Romanistik	PhE	L
Slawische Philologie	L, PhE	—
Sonstige Fachrichtungen der philosophischen Fakultät	PhE	—

### Höhere land- und forstwirtschaftliche Lehranstalt

Für alle Studienrichtungen sind Zusatzprüfungen erforderlich. Da den Absolventen derartiger Lehranstalten der unterschiedlichen Maturajahrgänge die Hochschulreife zukommt, gibt das Rektorat (Evidenzstelle) den Interessenten unter Vorlage des Reifezeugnisses gerne über die Hochschulberechtigung Auskunft.

### Allgemeine Bestimmungen über die Zusatzprüfungen

Die Zusatzprüfungen können abgelegt werden:

- an der absolvierten Schule, soweit dies in der Reifeprüfungsvorschrift für diese Schule vorgesehen ist; in den übrigen Fällen
- an allgemeinbildenden höheren Schulen, an denen das betreffende Fach Reifeprüfungsgegenstand ist, oder
- an der philosophischen Fakultät (nur für bereits immatrikulierte Hörer).

### Entfall der Zusatzprüfungen.

Sie entfallen

- aus Latein bzw. Griechisch, wenn der Schüler Latein bzw. Griechisch nach der 8. Schulstufe an einer höheren Schule im Ausmaß von mindestens 12 Wochenstunden erfolgreich als Freigegegenstand besucht hat,
- aus einer lebenden Fremdsprache, wenn eine lebende Fremdsprache Reifeprüfungsgegenstand an der höheren technischen oder gewerblichen Lehranstalt oder der höheren land- und forstwirtschaftlichen Lehranstalt war oder der Schüler aus einer lebenden Fremdsprache im Jahreszeugnis über die letzte lehrplanmäßige Schulstufe mindestens „Befriedigend“ erhalten hat,
- aus Philosophischem Einführungsunterricht, wenn der Schüler Philosophischen Einführungsunterricht nach der 8. Schulstufe an einer höheren Schule im Ausmaß von mindestens vier Wochenstunden erfolgreich als Freigegegenstand besucht hat,
- aus Mathematik für Abgängerinnen der höheren Lehranstalt für wirtschaftliche Frauenberufe, wenn sie Mathematik im Ausmaß von mindestens acht Wochenstunden als relativen Pflichtgegenstand oder Freigegegenstand erfolgreich besucht haben.

### Ausländische Reifezeugnisse

1. Österreicher mit ausländischen Reifezeugnissen.

Inländer, die das Reifezeugnis an einer ausländischen Lehranstalt erworben haben, müssen dieses vor der Immatrikulation (Inskription) durch das Bundesministerium für Unterricht in Wien, Minoritenplatz Nr. 5, nostrifizieren lassen.

Wenn der Inländer das Reifezeugnis jedoch in einem Staat erworben hat, von dem die Konvention über die gegenseitige Anerkennung von Reifezeugnissen, BGBl. Nr. 44/1957, unterzeichnet wurde, dann hat er in Österreich die gleiche Studienberechtigung, die ihm im Lande der Ausstellung des Reifezeugnisses gewährt würde.

2. Ausländer (Staatenlose).

Zwecks Immatrikulation als ordentlicher Hörer haben Ausländer (Staatenlose) ein Reifezeugnis vorzulegen, das die Hochschulreife nach den Vorschriften des Landes, in dem es erworben wurde, und nach den österreichischen Vorschriften nachweist, oder ein diesem



nach Art und Grad gleichwertiges Zeugnis. Das Reifezeugnis eines Staates, welcher der Europäischen Konvention über die gegenseitige Anerkennung von Reifezeugnissen beigetreten ist (Belgien, Dänemark, Frankreich, Bundesrepublik Deutschland, Griechenland, Großbritannien, Irland, Island, Italien, Luxemburg, Malta, Niederlande, Norwegen, Schweden, Türkei, Spanien, Finnland), ist den österreichischen Reifezeugnissen gleichzuachten.

Die Aufnahme ist jedoch nicht möglich, wenn die Zulassung zum Studium oder die Fortsetzung desselben im Heimatland des Bewerbers mangels des erforderlichen Studienerfolges nicht statthaft wäre.

Ausländern (Staatenlosen) ohne ausreichende Deutschkenntnisse, aber mit Zeugnissen, die als Nachweis der Hochschulreife anerkannt werden, wird vor der Immatrikulation als ordentlicher Hörer die Ablegung einer Deutschprüfung vorgeschrieben, welche an der philosophischen Fakultät abzulegen ist.

Die Zulassung von Ausländern (Staatenlosen), die kein gleichwertiges Reifezeugnis besitzen, als ordentliche Hörer kann von der erfolgreichen Absolvierung eines Vorstudienlehrganges abhängig gemacht werden. Mit der Durchführung der Vorstudienlehrgänge ist der Osterreichische Auslandsstudentendienst betraut.

### B. Für Gasthörer

Um die Aufnahme als Gasthörer kann sich bewerben, wer

1. den Nachweis erbringt, daß er an einer Hochschule ein ordentliches Studium abgeschlossen hat;
2. eine Strafregisterbescheinigung (früher polizeiliches Führungszeugnis) vorlegt, das nicht älter als sechs Monate ist;
3. ein Gesundheitszeugnis vorlegt, das zum Zeitpunkt der Vorlage nicht älter als drei Monate ist.
4. Zulassungsbescheid des Rektors (nur für Ausländer und Staatenlose).

Siehe ferner Punkt III., 2.

### C. Für außerordentliche Hörer

Um die Aufnahme als außerordentlicher Hörer kann sich bewerben, wer vorlegt:

1. eine Strafregisterbescheinigung (früher polizeiliches Führungszeugnis), das nicht älter als sechs Monate ist;

2. ein Gesundheitszeugnis, das zum Zeitpunkt der Vorlage nicht älter als drei Monate ist.
3. Zulassungsbescheid des Rektors (nur für Ausländer und Staatenlose).

Siehe ferner Punkt III., 3

### V. Doppelstudium

1. Während die Immatrikulation nur an einer Hochschule gestattet ist, ist die gleichzeitige Absolvierung zweier oder mehrerer ordentlicher Studien an verschiedenen Hochschulen (bzw. an verschiedenen Fakultäten derselben Hochschule) zulässig.

Die Inskription zweier oder mehrerer Lehrveranstaltungen, die für dieselbe Zeit angekündigt wurden, ist jedoch grundsätzlich unzulässig.

2. Macht ein Studierender von der Möglichkeit des gleichzeitigen ordentlichen Studiums an verschiedenen Hochschulen Gebrauch, so hat er zunächst an der Hochschule zu inskribieren, an der er immatrikuliert bzw. inskribiert ist. An dieser Hochschule hat er auch das Studienbuch und den Ausweis für Studierende zu beheben. Erst wenn diese Inskription abgeschlossen und im Ausweis bestätigt ist, kann der Studierende an der anderen Hochschule, erforderlichenfalls nach Einholung der Zulassung zum weiteren Studium, inskribieren. Er hat hiezu vorzulegen:

Reifezeugnis oder ein diesem gleichwertiges Dokument  
erforderlichenfalls Nachweis der besonderen Eignung

Evidenzbogen

Karteikarte

Inskriptionsscheine in vierfacher Ausfertigung

Studienbuch mit eingeklebtem Empfangschein

Ausweis für Studierende

Statistikformulare

gegebenenfalls Abgangs- oder Abschlußbescheinigung.

Hat der Studierende die Absicht, an der Universität in Graz gleichzeitig mehrere ordentliche Studien zu betreiben und liegen hiefür die notwendigen Zulassungen allenfalls vor, so hat der Studierende neben den für die gewählten Studienrichtungen sonstigen Nachweisen für jede Studienrichtung einen eigenen Inskriptionsschein in dreifacher Ausfertigung einzureichen.



3. Studierende, die entsprechend dem Studienplan der gewählten Studienrichtung auch Lehrveranstaltungen einer anderen Hochschule inskribieren, haben an der letzteren die genannten Inskriptionsunterlagen vorzulegen:

Inskriptionsschein in vierfacher Ausfertigung  
Studienbuch mit eingeklebtem Empfangschein  
Ausweis für Studierende  
Statistikformulare  
Karteikarte  
Evidenzbogen

4. Studierende, die nur einzelne Lehrveranstaltungen an einer Hochschule inskribieren, haben an dieser vorzulegen:

Inskriptionsschein in dreifacher Ausfertigung  
Studienbuch mit eingeklebtem Empfangschein  
Ausweis für Studierende  
Statistikformulare  
Karteikarte

## VI. Studium irregulare

Unter der Voraussetzung, daß es sinnvoll und pädagogisch gerechtfertigt erscheint, kann die Absolvierung eines Studiums genehmigt werden, das eine Verbindung von Fachgebieten darstellt, die in verschiedenen Studienordnungen geregelt sind.

Gesuchsformulare dafür sind in der Evidenzstelle zu begeben.

## VII. Durchführung der Immatrikulation bzw. Inskription

Die Immatrikulation bzw. Inskription findet in der Aula, Univ.-Platz 3/I., statt. Anschläge und Hinweistafeln beachten (womit die Formularausgabestellen etc. rechtzeitig bekanntgegeben werden).

Die Immatrikulation kann nur an einer Hochschule erfolgen.

Um die Immatrikulation können sich jene Studierenden bewerben, die ein ordentliches Studium neu beginnen bzw. nach Hochschulwechsel an der Universität Graz fortsetzen wollen oder ihre ordentlichen Studien länger als zwei Semester unterbrochen haben, ohne beurlaubt oder behindert zu sein.

1. Hörer, die erstmalig inskribieren wollen, legen beim zuständigen Schalterbeamten in der Aula ihren gültigen Lichtbildausweis vor

und teilen die gewählte Studienrichtung mit. Vom Schalterbeamten erhalten sie eine ausgefüllte Karteikarte mit einer Kenn- und Matrikelnummer, die auf allen Formularen rechts oben **l e s e r l i c h** einzutragen ist.

2. Hörer, die bereits an einer (österr.) Hochschule inskribiert waren, müssen unbedingt ihr bisheriges Studienbuch (mit dem letzten Inskriptionsschein und eingeklebtem Empfangschein), ihren Studienausweis und die Abgangsbescheinigung (Exmatrikel) mitbringen.

### A. Ordentliche Hörer haben folgende Formulare und Dokumente vorzulegen:

1. F 6 Evidenzbogen (nur bei erstmaliger Inskription)
2. F 7 Karteikarte (nur bei erstmaliger Inskription)
3. F 1 Immatrikulationsbewerbung (entfällt bei Hörern, die bereits immatrikuliert sind)
4. F 2 Studienbuch (bei Weiterinskription: mit Einzahlungsschein für das letzte Semester)
5. F 3 Ausweis für Studierende mit eingeklebter 15-S-Bundes-Stempelmarke und eingeklebtem Lichtbild (nur bei erstmaliger Inskription)
6. F 4 b Inskriptionsschein (dreifach!)
7. Statistikformular, und zwar:  
**Inländische Immatrikulationsbewerber HSt 1**  
**Ausländische Immatrikulationsbewerber HSt 2**  
**Bereits immatrikulierte Inländer HSt 5**  
**Bereits immatrikulierte Ausländer HSt 6**
8. Karteikarte für die Österr. Hochschülerschaft
9. evtl. Ansuchen um Studiengeldermäßigung mit den geforderten Nachweisen
10. Geburtsurkunde (nur bei erstmaliger Inskription)
11. Staatsbürgerschaftsnachweis bei Inländern, gültiger Reisepaß bei Ausländern oder Staatenlosen (nur bei erstmaliger Inskription)
12. Nachweis der Hochschulreife bzw. Studienberechtigung; bei Ausländern und Staatenlosen: Zulassungsbescheid des Rektors (nur bei erstmaliger Inskription)
13. Strafregisterbescheinigung (früher polizeiliches Führungszeugnis), das nicht älter als 6 Monate sein darf (entfällt, wenn die



- Reifeprüfung nicht länger als 6 Monate zurückliegt bzw. bei bereits inskribierten Hörern)
14. Gesundheitszeugnis (entfällt bei bereits inskribierten Hörern); das Gesundheitszeugnis darf zum Zeitpunkt der Vorlage nicht älter als 3 Monate sein und ist von einem von der Österr. Hochschülerschaft bestellten Studentenarzt auszustellen. Einem solchen Gesundheitszeugnis ist ein von einem österreichischen Amtsarzt, Schularzt oder einem Arzt des Bundesheeres ausgestellt Gesundheitszeugnis gleichzuachten
  15. Abgangsbescheinigung (= Exmatrikel) oder Abschlußbescheinigung (= Absolutorium) bei Übertritt von einer anderen Hochschule
  16. Briefumschlag, versehen mit der genauen Anschrift des Studierenden und mit einer 70-Groschen-Marke frankiert (bei Hörern der rechts- und staatswissenschaftlichen Fakultät 2-S-Marke!)

#### B. Gasthörer und außerordentliche Hörer haben folgende Formulare und Dokumente vorzulegen:

1. F 6 a Evidenzbogen für die Aufnahme als Gasthörer bzw.  
F 6 b Evidenzbogen für die Aufnahme als außerordentl. Hörer (nur bei erstmaliger Inskription)
2. F 7 Karteikarte (nur bei erstmaliger Inskription)
3. F 1 a Aufnahmebewerbung (nur bei erstmaliger Inskription)
4. F 2 a Studienbuch (bei Weiterinskription: mit Einzahlungsschein für das letzte Semester)
5. F 3 Ausweis für Studierende mit eingeklebter 15-S-Bundesstempelmarke und Lichtbild (nur bei erstmaliger Inskription)
6. F 4 b Inskriptionsschein (dreifach)
7. HSt 4 Statistikformular
8. Karte für die Österr. Hochschülerschaft
9. evtl. Ansuchen um Studiengeldermäßigung mit den geforderten Nachweisen
10. Geburtsurkunde (nur bei erstmaliger Inskription)
11. Staatsbürgerschaftsnachweis bei Inländern, gültiger Reisepaß bei Ausländern oder Staatenlosen (nur bei erstmaliger Inskription)
12. Nachweis der erforderlichen Kenntnisse bei außerordentlichen Hörern bzw. Nachweis über den Abschluß eines ordentlichen Studiums bei Gasthörern; bei Ausländern und Staatenlosen: Zulassungsbescheid des Rektors (nur bei erstmaliger Inskription)

13. Strafregisterbescheinigung (früher polizeiliches Führungszeugnis), das nicht älter als 6 Monate sein darf (entfällt bei bereits inskribierten Hörern)
14. Gesundheitszeugnis (entfällt bei bereits inskribierten Hörern)
15. Allenfalls Abschlußbescheinigung = Absolutorium (nur Gasthörer)
16. Briefumschlag, versehen mit der genauen Anschrift des Studierenden und mit einer 70-Groschen-Marke frankiert

Die Dokumente sind im Original oder in beglaubigter Abschrift vorzulegen. Allen fremdsprachigen Dokumenten sind beglaubigte deutsche Übersetzungen (von einer österr. Behörde bzw. von einem gerichtl. beeideten österr. Übersetzer) beizuschließen.

Ausländische Studienwerber, die in den Vorstudienlehrgang eingewiesen wurden, wenden sich mit ihrem Einweisungsbescheid an den Auslandsstudentendienst, Schubertstraße 2—4, 8010 Graz.

#### C. Bearbeitung der Inskription

Hörer, bei welchen der Schalterbeamte die Inskriptionsvoraussetzungen auf Grund der Unterlagen sofort feststellen kann und die um keine Studiengeldermäßigung ansuchen, erhalten die Dokumente, das Studienbuch und einen Inskriptionsschein sofort zurück. Bei positiver Erledigung der Immatrikulation bzw. Inskription wird von der Quästur der Erlagschein zugesandt. Im negativen Falle ergeht ein schriftlicher Bescheid.

Der Erlagschein mit der von der Quästur errechneten Studiengebühr wird (mit dem frankierten Briefumschlag) an die angegebene Adresse zugesandt (Name und Anschrift auf dem Briefumschlag daher genau und leserlich schreiben!).

Jede Inskription (Immatrikulation) wird erst mit der Einzahlung der Studiengebühr wirksam!

Bereits eingezahlte Studiengebühren können in keinem Falle zurückgezahlt werden! Laborplatz deshalb vor der Einzahlung sichern!

Für die Einzahlung der Gebühren sind nur die von der Universitätsquästur zugesandten Erlagscheine zu verwenden. Geht ein Erlagschein in Verlust oder wird er unbrauchbar, so ist in der Quästur ein neuer Erlagschein unter Angabe der Matrikelnummer zu beheben.

Erst mit der Anbringung des Empfangscheines auf dem Inskriptionsschein vermag der Studierende den Nachweis zu erbringen, daß



er rechtskräftig inskribiert ist und erst dann können alle notwendigen Bescheinigungen ausgestellt werden. Der eingeklebte Zahlungsabschnitt darf auch später nicht aus dem Studienbuch entfernt werden.

Gerät nach erfolgter Einzahlung ein Empfangschein in Verlust, so kann beim Österr. Postsparkassenamt, Nachforschungsstelle, 1018 Wien, Georg-Coch-Platz, unter Angabe des Einzahlungstages, -ortes, -postamtes und -betrages um Ausfertigung eines Duplikates angesucht werden.

Es wird ausdrücklich darauf aufmerksam gemacht, daß bei Nichtübereinstimmung der Inskriptionsscheine immer nur der in der Evidenzstelle verwahrten Ausfertigung Rechtsverbindlichkeit zukommt.

Der Ausweis für Studierende kann unter Vorweis des Empfangs-scheines (auf den im Studienbuch abgehefteten Inskriptionsschein aufkleben!) ca. 10 Tage nach der Einzahlung in der Evidenzstelle, Universitätsplatz 3/I., behoben werden.

#### D. Zusätzliches Belegen von Lehrveranstaltungen

Hiezu sind folgende Nachweise erforderlich:

1. Das Studienbuch, in dem die Bezahlung der ursprünglich vorgeschriebenen Taxen durch den eingeklebten Erlagscheinabschnitt nachgewiesen ist.
2. Formblatt F 1 c.
3. Drei Inskriptionsscheine mit der Eintragung der zusätzlichen Lehrveranstaltungen.

Der Termin ist auf dem Schwarzen Brett vor der Quästur ersichtlich.

#### E. Änderung der im Evidenzbogen gemachten Angaben

Änderungen der im Evidenzbogen gemachten Angaben, insbesondere der Anschrift, sind in der Evidenzstelle innerhalb von zwei Wochen schriftlich unter Anführung der Matrikelnummer bekanntzugeben.

Eine Namensänderung ist unter Vorlage des Bescheides der betreffenden Behörde bzw. bei Verehelichung unter Vorlage der Heiratsurkunde und des auf den neuen Namen lautenden Staatsbürgerschaftsnachweises der Evidenzstelle bekanntzugeben, von der die betreffenden Änderungen im Studienbuch und im Studiausweis vorzunehmen sind.

### VIII. Studiengebühren

Studiengebühren für Inländer		S
<b>Kollegengeld für die Wochenstunde</b>		4.—
<b>Aufwandsbeitrag:</b>		
Theologische Fakultät und	mehr als 10 Wochenstunden	80.—
Rechts- und staatswissenschaftliche Fakultät	6 bis 10 Wochenstunden bis 5 Wochenstunden	40.— 20.—
Medizinische Fakultät	mehr als 10 Wochenstunden	120.—
	6 bis 10 Wochenstunden bis 5 Wochenstunden	60.— 30.—
Philosophische Fakultät	mehr als 10 Wochenstunden	100.—
	6 bis 10 Wochenstunden bis 5 Wochenstunden	50.— 25.—
<b>Matrikeltaxe für ordentliche Hörer</b>		12.—
<b>Inskriptionstaxe für ao. Hörer und Gasthörer</b>		6.—
<b>Labor- und Seminartaxen gemäß den Einzelangaben im Vorlesungsverzeichnis</b>		
<b>Hochschülerschaftsbeitrag</b>		30.—
<b>Druckkostenbeitrag</b>		15.—
<b>Krankenfürsorgebeitrag wird zu Semesterbeginn durch Anschlag bekanntgegeben</b>		

Die Taxe für die Ausstellung einer Abgangsbescheinigung (Exmatrikel) oder einer Abschlußbescheinigung (Absolutoriums) 12 S.

Taxen für die Ausstellung von Bestätigungen, Duplikaten und Abschriften sind in der Evidenzstelle zu erfahren.

Die Taxen für akademische Prüfungen und für Staatsprüfungen werden ebenfalls in den zuständigen Kanzleien bekanntgegeben.



Die Taxe für die Verleihung des Doktorates oder des Magisteriums beträgt 175 S, für die Verleihung des akademischen Grades eines dipl. Dolmetschers 18 S.

Studierende, die die österreichische Staatsbürgerschaft nicht besitzen, zahlen das Dreifache der Studiengebühren für österreichische Staatsbürger. Ausländische Studierende, die ein österreichisches Stipendium beziehen, sind den österreichischen Studierenden gleichgestellt.

Für würdige und bedürftige Studierende österreichischer Staatsbürgerschaft ist eine Ermäßigung der Hochschultaxen möglich. Eine Ermäßigung der Immatrikulationstaxe, der Taxe für Abgangsbescheinigungen oder Abschlußbescheinigungen sowie für die Ausstellung von Bestätigungen und Abschriften findet nicht statt.

Durch die Gewährung einer Ermäßigung wird die Zahlungspflicht der Studierenden auf folgendes Ausmaß herabgesetzt:

In der Stufe 1: Erlassung des Kollegiengeldes, zwei Zehntel des Aufwandsbeitrages, der Prüfungstaxen, der Taxen für die Verleihung akademischer Grade sowie der Taxen an Laboratorien, Instituten, Kliniken, Seminaren und Bibliotheken.

In der Stufe 2: die Hälfte des Kollegiengeldes, sechs Zehntel des Aufwandsbeitrages, der Prüfungstaxen, der Taxen für die Verleihung akademischer Grade sowie der Taxen an Laboratorien, Instituten, Kliniken, Seminaren und Bibliotheken.

Die Ermäßigung wird jeweils für ein Semester gewährt. Sie gilt bezüglich der Prüfungstaxen bis zur Entscheidung über die Gesuche um Ermäßigung im nächsten Semester.

Für Absolventen bleibt die im letzten Studiensemester gewährte Ermäßigung hinsichtlich der Prüfungstaxen, der Taxen für die Verleihung akademischer Grade sowie allfälliger Taxen an Laboratorien, Instituten, Kliniken, Seminaren und Bibliotheken weiter aufrecht, solange keine Verbesserung der Einkommensverhältnisse des Absolventen eintritt.

Ermäßigungen dürfen nur Studierenden gewährt werden, deren Verhalten den akademischen Vorschriften gemäß war; sie sind an den Nachweis eines günstigen Erfolges in Fachstudien gebunden. Als Nachweis eines günstigen Studienerfolges gilt im 1. Semester die Vorlage eines Reifezeugnisses mit durchschnittlich befriedigendem Studienerfolg, in den folgenden Semestern die Vorlage von Zeugnissen über die erfolgreiche Ablegung von in der Studienordnung für das betreffende Fach vorgeschriebenen Prüfungen im vergangenen Semester oder über die Ablegung von Kolloquien oder die Vorlage von Übungszeugnissen mit mindestens befriedigendem Erfolg über Lehrveranstaltungen im Ausmaße von mindestens sechs

Wochenstunden. Bestätigungen über das günstige Fortschreiten einer Dissertation gelten als Nachweis eines günstigen Studienerfolges.

Die Ermäßigung der Stufe 1 wird Studierenden gewährt:

- a) die weder im elterlichen Haushalt leben noch von ihren Eltern oder dritten Personen unterhalten werden, wenn ihr Einkommen brutto 1500 S im Monat nicht übersteigt; dieser Betrag erhöht sich um 500 S für jede weitere Person, für deren Lebensunterhalt der Studierende aufzukommen hat;
- b) deren Eltern am Hochschulort wohnen und den Studierenden ganz oder teilweise erhalten, wenn das Einkommen der Eltern zuzüglich eines allfälligen Einkommens des Studierenden brutto 2000 S im Monat nicht übersteigt; dieser Betrag erhöht sich für jede weitere Person, für deren Lebensunterhalt die Eltern oder der Studierende aufzukommen haben, um 500 S;
- c) deren Eltern nicht am Hochschulort wohnen, die aber den Studierenden ganz oder teilweise erhalten, wenn die unter lit. b genannten Ansätze um nicht mehr als 500 S überschritten werden.

Die Ermäßigung der Stufe 2 wird unter den sonstigen, für die Stufe 1 festgesetzten Bedingungen gewährt, wenn die dort erwähnten Einkommensgrenzen um nicht mehr als 400 S überschritten werden.

Stipendien aller Art werden in die festgesetzten Einkommensgrenzen nicht eingerechnet.

Die Gesuche um Gebührenermäßigung sind von den Studierenden mit der Inskription einzureichen. Hiezu müssen die von der Universität ausgegebenen Formulare verwendet werden; die Gesuche sind mit allen auf dem Formular angegebenen Beilagen zu versehen. Die Studierenden werden aufmerksam gemacht, daß die Formulare in allen Rubriken genau nach den dort angegebenen Bestimmungen auszufüllen sind.

## IX. Abgang von der Universität

### 1. Abgangsbescheinigung (= Exmatrikel)

Verläßt ein ordentlicher Hörer vor Ende seiner Studien die Hochschule, wird ihm auf Antrag eine Abgangsbescheinigung (Exmatrikel) ausgestellt.

### 2. Abschlußbescheinigung (= Absolutorium)

Verläßt ein ordentlicher Hörer nach Ablegung der für seine Studienrichtung vorgeschriebenen Prüfungen die Hochschule, so wird ihm auf Antrag eine Abschlußbescheinigung (Absolutorium) ausgestellt.



Die Abgangs- und Abschlußbescheinigungen werden in der Evidenzstelle ausgestellt. **Diese Bescheinigungen sollen möglichst nicht während der Inskriptionszeit angefordert werden, da sich ansonsten längere Wartezeiten ergeben.** Die Ausfolgung dieser Bescheinigungen erfolgt nach Einzahlung je einer Gebühr von S 12.— in der Quästur sowie der Bebringung des Studienbuches und einer 15-S-Bundes-Stempelmarke. Außerdem muß der ordentliche Hörer die ihm durch Benützungsortnungen für die Lehr- und Forschungseinrichtungen der Universitätsbibliothek auferlegten Pflichten erfüllt haben.

### 3. Promotion bzw. Sponson

Um Zulassung zur Promotion ist mit Formular 29 und zur Sponson mit Formular 28 im Rektorat (Evidenzstelle) anzusuchen, wo auch die Formulare erhältlich sind.

Diesem Ansuchen sind beizuschließen:

1. **Studienbuch**, aus dem hervorgeht, daß der Kandidat die für sein Studium vorgeschriebenen strengen Prüfungen (Rigorousen) absolviert hat und daß eine allfällig erforderliche Dissertation approbiert worden ist.
2. **Nachweis über die Einzahlung der Promotions- (Sponsons-)Taxe** (die Einzahlung erfolgt in der Quästur).
3. **Strafregisterbescheinigung** (früher polizeiliches Führungszeugnis), welche nicht älter als sechs Monate sein darf.

Da die Ausstellung der Strafregisterbescheinigung längere Zeit in Anspruch nimmt, soll diese bereits vor Antritt zum letzten Rigorosum (bzw. Diplomprüfung) bei der zuständigen Behörde unter Vorweis des Meldezettels beantragt werden.

Ohne Vorlage des eingangs erwähnten Ansuchens mit allen angeführten Beilagen kann niemand zur Promotion bzw. Sponson zugelassen werden.

### X. Hinweise auf die Studien- und Prüfungsordnungen

Die Studien- und Prüfungsordnungen der verschiedenen Fachrichtungen sind jeweils den Vorlesungsankündigungen der einzelnen Fakultäten vorangestellt.

Details erfahren Sie in der zuständigen Dekanatskanzlei.

### XI. Studienbeihilfen und Stipendien

Osterreichische Staatsbürger, die ordentliche Hörer an der Universität sind, haben Anspruch auf eine **Studienbeihilfe**, wenn sie die Voraussetzungen des Studienförderungsgesetzes, BGBl. Nr. 421/69, (siehe Anschlag), erfüllen. Bei Nachweis eines besonders günstigen Studienerfolges kann ferner um die Gewährung eines **Begabtenstipendiums** angesucht werden. Nähere Auskünfte erteilt das Studienbeihilfenbüro Graz, Leechgasse 5.

Das Bundesministerium für Unterricht wie auch andere Institutionen schreiben laufend weitere Stipendien für Studierende der Universität aus. Auf die diesbezüglichen Kundmachungen wird aufmerksam gemacht. Auskünfte darüber, insbesondere über **Auslandsstipendien**, erteilen AR. Kuhar und VB. Köck im Rektorat.

### XII. Osterreichischer Auslandsstudentendienst

Geschäftsstelle für den Hochschulort Graz: 8010 Graz,

Schubertstraße 2—4

Sprechstunden: Montag bis Freitag 8—13 Uhr

Telefon: 31 0 68

Direktor des Vorstudienlehrganges:

o. Hochschulprofessor **Dr. Fritz Hohenberg**

Leiter der Geschäftsstelle: **Hans Blaikner**

Der Osterreichische Auslandsstudentendienst ist die von der Osterreichischen Rektorenkonferenz gegründete Institution für die Betreuung der an den osterreichischen Hochschulen inskribierten ausländischen Studenten und Praktikanten.

Der Osterreichische Auslandsstudentendienst (OAD) informiert durch die Herausgabe entsprechender Broschüren ausländische Studienbewerber über die Studienbedingungen und Studienmöglichkeiten in Osterreich. Er unterhält in allen Hochschulstädten Geschäftsstellen. Hier können alle ausländischen Studenten Informationen über die Einrichtungen des akademischen Lebens in Osterreich erhalten.

Der OAD hat die fachliche Betreuung der ausländischen Studenten während ihres Studiums in Osterreich übernommen. Diese Betreuung wird von den Geschäftsstellen und von den Vertrauensdozenten (siehe Seite 49) wahrgenommen.



Der OAD führt im Auftrage der Grazer Hochschulen den Vorstudienlehrgang durch.

Der Vorstudienlehrgang ist ein Hochschullehrgang gemäß § 18 des Allgemeinen Hochschul-Studiengesetzes und hat die Aufgabe, ausländische Studienbewerber auf ihr Hochschulstudium vorzubereiten. Die Aufnahme in den Vorstudienlehrgang erfolgt durch Bescheid des Rektors auf Grund der Zulassungsbedingungen für das Studium ausländischer Studienbewerber an österreichischen Hochschulen.

Das Studium im Vorstudienlehrgang dauert in der Regel 2 Semester, während dieser Zeit sind die Studierenden außerordentliche Hörer der betreffenden Hochschule.

Der erfolgreiche Besuch des Vorstudienlehrganges wird durch eine Abschlußprüfung festgestellt, die im Sinne der österreichischen Reifeprüfungsordnung als Ergänzungsprüfung zu dem im Heimatland erworbenen Reifezeugnis zu werten ist und als Nachweis der Hochschulreife anerkannt wird.

Nach erfolgreicher Abschlußprüfung wird der Teilnehmer des Vorstudienlehrganges ordentlicher Hörer jener Hochschule, die ihn in den Vorstudienlehrgang eingewiesen hat.

Zum Zwecke der Betreuung und Beratung der an der Universität in Graz studierenden ausländischen Studenten wurden folgende VERTRAUENSDOZENTEN und -ASSISTENTEN bestellt:

Rechts- und staatswissenschaftliche Fakultät:

**Dr. Karlheinz Probst**  
**DDr. Waldemar Jud**

Medizinische Fakultät:

**UD. tit. ao. Prof. Dr. Hans Schwarz-Karsten**  
**Dr. Gerald Pöch, Assistenzarzt**

Philosophische Fakultät:

**Dr. Tolan Koçak** (Geisteswissenschaften)  
**UD. tit. ao. Prof. Dr. Eugen Gagliardi** (Naturwissenschaften)  
**Dr. Walter Gräf** (Naturwissenschaften)

Sprechstunden der Vertrauensdozenten:

siehe Anschlag beim OAD und beim Vertrauensdozenten.

## Österreichische Hochschülerschaft (ÖHS)

(Körperschaft des öffentlichen Rechtes)

Graz, Schubertstraße 2—4

Tel. 31-4-90/32-0-47

Als ordentlicher Hörer österreichischer Staatsbürgerschaft sind Sie durch Ihre Inskription automatisch Mitglied der Österreichischen Hochschülerschaft.

Die OHS ist Ihre Interessenvertretung. Auf Grund einer besonderen günstigen Rechtsstellung (Körperschaft des öffentlichen Rechtes) ist die Hochschülerschaft befugt, die Rechte der Studierenden wahrzunehmen. In unserem Hochschulbetrieb dient der Apparat der studentischen Selbstverwaltung fachlicher, sozialer, kultureller und sportlicher Förderung.

Vorsitzender: **Dr. jur. Erich Reiter**

Stellvertretende Vorsitzende: **Wilhelm Berger**  
**Ernest Theußl**

Sekretariat: Dienststunden: Montag bis Freitag von 10 bis 13 Uhr: Erteilung aller Auskünfte; Ausstellung von internationalen Studentenausweisen; Ausgabe von Broschüren u. a. Kassastunden Montag 14—15 Uhr (GD.-Rückersatz).

Fachschaften:

Fachschaft Theologie  
Fachschaft Juristen  
Fachschaft Medizin  
Fachschaft Philosophie

Den Fachschaften obliegt die Förderung der Studierenden durch Studienberatung, durch Versorgung mit Studienbehelfen, durch Einrichtung von Arbeitsgemeinschaften sowie die Mitwirkung in den Kommissionen der zuständigen Professorenkollegien, bei Verleihung von Stipendien, Befreiung von Kollegiangeldern und sonstigen Un-



terstützungsangelegenheiten. Außerdem befassen sich die Fachschaften mit aktuellen Problemen, wie z. B. die Studienreform. Die Fachschaften verkaufen Skripten und verleihen kostenlos Fachliteratur.

#### Referate:

**Sozialreferat:** Freitische, Beglaubigung von Zeugnisabschriften, Befürwortung von Stipendienansuchen verschiedener Art, Sonderaktionen (verbilligte Schuhe, Mäntel, Schreibmaschinen etc.).

**Reisereferat:** Es verfügt über eine ständige Evidenz von billigen Reise-, Erholungs- und Wintersportmöglichkeiten im In- und Ausland. Außerdem vermittelt es billige Gruppenreisen sowie Flugreisen und vermittelt Kontakte mit ausländischen Studentenorganisationen sowie Arbeiten im Ausland.

**Kulturreferat:** Es stellt Ausweise für den verbilligten Besuch von Theater- und Konzertaufführungen aus und vergibt an bedürftige Kollegen Freikarten für Konzerte und Theater. Eigene Veranstaltungen.

**Arbeitsreferat:** Vermittelt ständige Gelegenheitsarbeiten und beschafft Feriarbeitsplätze im Inland; Bausparaktion.

**AMSA:** Vermittlung von Auslandsfamulaturplätzen für Mediziner.

**Sportreferat:** Es ist zuständig für alle Sparten des Studentensportes und die von der OHS veranstalteten Sportwettkämpfe.

**Pressereferat:** Das Pressereferat führt einen Pressespiegel über hochschulpolitische Ereignisse, verschafft verbilligte Abonnements von Zeitungen, verleiht Kultur- und Studentenzeitschriften, arbeitet mit der politischen Bücherei der OHS an der Technik Graz zusammen, gibt Informationsblätter an die Studenten heraus und betreibt die Öffentlichkeitsarbeit bezüglich der studentischen Interessen (Presseaussendungen etc.).

**Ausländerreferat:** zur Betreuung der ausländischen Kollegen.

**Referat für politische Bildung:** Vorträge, Diskussionen etc.

**Referat für programmierten Unterricht:** Untersuchung und Aufklärung über die Möglichkeiten des programmierten Unterrichtes.

**Referat für nachuniversitäre Berufsausbildung graduierter Akademiker:** Dieses Referat beschäftigt sich derzeit mit den Problemen der Rechtspraktikanten. Im Laufe

dieses Semesters sollen auch Probleme der nachuniversitären Berufsausbildungen anderer Studienrichtungen von diesem Referat behandelt werden.

**Zimmervermittlung:** durch den Österreichischen Auslandsstudentendienst.

**Gesundheitsdienst:** Neuordnung durch den ZA, siehe Beiblatt bei Inskriptionspapieren.

Die Dienststunden sind auf dem Schwarzen Brett im Studentenhause ersichtlich.

Lehrveranstaltungen

Gesellschaft der Freunde der Universität Graz  
(Grazes Universitätsklub)

An der Universität in Graz besteht eine Vereinigung aller der Universität Nahestehenden, die Gesellschaft der Freunde der Universität Graz. Ihr Aufgabenspektrum ist die Förderung und Unterstützung der Universität in allen Belangen, wo die Bedeutung durch öffentliche Mittel nicht ausreicht. Darüber hinaus steht sie für die Verwirklichung der Universität bei der Vermittlung und Verbindung wissenschaftlicher Erkenntnisse durch Abhaltung von Vorträgen und Diskussionen nach Art von Akademien zusammen. Mitglieder des Bundes können ordentliche und außerordentliche für sämtliche Fakultäten einschließlich der Absolventen sowie alle im Wirtschafts- und Verwaltungsbereich tätigen Personalkollegen sein, die ihre Anteilnahme am Schicksal der Universität durch Abgabe der Beitrittsurkunde bekunden.



## Hochschulseelsorge

### Katholische Hochschulgemeinde:

Leechgasse 24, Hochschulseelsorger: **Dr. Egon Kapellari.**

Sprechstunden: werktags (außer Mittwoch) 11 bis 13 Uhr und von 17.30 bis 18.30 Uhr, Tel. 32-6-28.

### Evangelische Studentengemeinde:

Studentenpfarrer: Administrator Pfarrer **Dr. Gerhard Gerhold** gemeinsam mit **Vikar Holger Niesen** (Tel. 33-87-15).

Sprechstunden: Mittwoch von 15 bis 17 Uhr, Kaiser-Josef-Platz Nr. 9/I., Pfarramt.

## Gesellschaft der Freunde der Universität Graz

### (Grazer Universitätsbund)

An der Universität in Graz besteht eine Vereinigung aller der Universität Nahestehenden, die „Gesellschaft der Freunde der Universität Graz“. Ihr Aufgabenbereich ist die Förderung und Unterstützung der Universität in allen Belangen, wo die Bedeckung durch öffentliche Mittel nicht ausreicht. Darüber hinaus sieht sie sich aber verpflichtet, der Universität bei der Vermittlung und Verbreitung wissenschaftlicher Erkenntnisse durch Abhaltung von Vorträgen und Diskussionen nach Art von Akademiesitzungen beizustehen. Mitglieder des Bundes können ordentliche und außerordentliche Hörer sämtlicher Fakultäten einschließlich der Absolventen sowie alle im Wirtschafts- und Verwaltungsbereich tätigen Persönlichkeiten sein, die ihre Anteilnahme am Schicksal der Universität durch Abgabe der Beitrittserklärung bekunden.

## Lehrveranstaltungen für Hörer aller Fakultäten

- 0021-50 Einführung in das Christentum, 2st., Do, 19-20.30, Hs. 10  
UO, Hsler
- 0052-50 Griechischer Sprachunterricht, 2st., 1st. Teil, Mo, 18.30-20.30, Hs. 18-19.20, Hs. 18-19.20, 2st. Teil, Mo, 18.30-20.30, Hs. 18-19.20, Hs. 18-19.20
- 0071-70 Deutsche Vortragskunst, 2st., Mo, 11.30-12.30, Hs. A  
Lb. Stierack
- 0040-74 Commercial English I, 2st., Di, Do, 13-15, Hs. 30  
Lb. Perony
- 0046-50 Englischer Sprachkurs für Hörer aller Fakultäten, 2st., Mo, Mi, 18.15-19, Hs. 207  
Lb. Zschirsdewitz
- 0072-24 Russischer Grundkurs II, 4st., Mi, Fr., 17.30-18, Hs. 50  
L. Lamingor
- 0066-08 Bibliographie der Nachkriegswerte und Hilfsmittel der wissenschaftlichen Arbeiten (für Dissertanten), 2st., Fr, 18.15-19.15, Neues Professorenzimmer der UB  
Lb. Otis
- 0071-51 Italienischer Grundkurs II, 4st., Mo, 18-19.30, Mi, 17.30 bis 19, Sprechstube  
Lb. Wangschilsemer
- 0072-22 Spanischer Grundkurs II, 4st., Di, Do, 17.30-18, Sprechstube  
P. Rothmann
- 0052-50 Lateinischer Sprachunterricht für Anfänger II, 4st., 1st. Teil, Mo, Mi, Fr, 17-18.30, Hs. 19  
Lb. Liebanewitz
- 0074-52 Deutsch für fremdsprachige Ausländer, 4st., Di, 17.30-19, Hs. 30, Sa, 10.30-12, Hs. C  
Lb. Kaschnitz
- 0045-52 Polnischer Sprachkurs für Anfänger, 2st., Übung, Mo, 12.30 bis 15, Hs. 30 a  
L. Storka
- 0045-54 Polnischer Sprachkurs für Portugalsprachige, 2st., Übung, Do, 13.30-15, Hs. 30 a  
L. Storka
- 0045-50 Lektüre und Selbsterklärung Übersetzter polnischer Texte, 1st., Übung, Mo, 18-19, Hs. 30 a  
L. Storka











## I. Richtlinien für den Studiengang:

Auf Grund der Übergangsbestimmungen des Bundesgesetzes vom 10. Juli 1969 über Kath.-theologische Studienrichtungen § 18 Abs. 6 gelten derzeit noch folgende Richtlinien:

### 1. Studienabschnitt (1. bis 4. Semester):

1. Geschichte der Philosophie durch 4 Semester
2. Erkenntnislehre durch 2 Semester
3. Logik durch 1 Semester
4. Psychologie durch 2 Semester
5. Probleme der Biologie durch 1 Semester
6. Ethik durch 2 Semester
7. Kosmologie durch 1 Semester
8. Theodizee durch 1 Semester
9. Metaphysik durch 2 Semester
10. Einführung und Erklärung der Summa Theologica durch 2 Semester
11. Fundamentaltheologie durch 4 Semester
12. Allgemeine und spezielle Einleitung in das Alte Testament durch 4 Semester
13. Einführung in die hebräische Sprache durch 1 Semester
14. A. T. Urtext-Exegese durch 2 Semester
15. Übersetzungen durch 2 Semester
16. A. T. Übersetzungen durch 2 Semester
17. Hermeneutik durch 1 Semester
18. Alttestamentliche Theologie durch 2 Semester
19. Einführung in die syrische Sprache durch 1 Semester
20. Einführung in die aramäische Sprache durch 1 Semester
21. Einführung in die arabische Sprache durch 1 Semester
22. Einleitung in das Neue Testament durch 2 Semester

Übungen bzw. Seminarien aus obigen Fächern

Die unter Pkt. 19 bis 21 angeführten Fächer sind nur verbindlich für Doktoranden.

### 2. Studienabschnitt (5. bis 8. Semester):

1. Dogmatik durch 4 Semester
2. Kirchengeschichte durch 2 Semester
3. Dogmengeschichte durch 2 Semester
4. Moralthologie durch 4 Semester
5. Neutestamentliche Exegese durch 4 Semester
6. Homiletik durch 2 Semester
7. Liturgik durch 2 Semester

Übungen bzw. Seminarien aus obigen Fächern

### 3. Studienabschnitt (9. bis 10. Semester):

1. Kirchenrecht durch 2 Semester
2. Pastoraltheologie durch 4 Semester
3. Allgemeine Katechetik durch 2 Semester
4. Spezielle Katechetik durch 2 Semester
5. Soziologie durch 2 Semester
6. Neutestamentliche Theologie durch 2 Semester
7. Kunstgeschichte durch 4 Semester
8. Okumenische Theologie durch 2 Semester

Übungen bzw. Seminarien aus den obigen Fächern

Über jeden verbindlichen Gegenstand ist eine Fachprüfung abzulegen, die am Ende jedes Studienjahres — bei einsemestrigen Kollegien nach dem jeweiligen Semester — stattfindet. Nach erfolgreich abgelegten Prüfungen erhält der Kandidat das Absolutorium.

Auf Grund dieses Absolutariums wird auf Antrag der akademische Grad „Magister der Theologie“ verliehen, wenn der Bewerber eine selbständig verfaßte schriftliche Arbeit zur Approbation vorlegt, die einer Diplomarbeit gleichwertig ist.

Voraussetzung für die Erlangung des Doktorgrades der Theologie:

1. Vorlage des Absolutariums
2. Abfassung einer Dissertation
3. Ablegung der Rigorosen

Die Rigorosen umfassen folgende Fachgebiete:

- a) Dogmatik und Fundamentaltheologie
- b) Kirchengeschichte und Kirchenrecht
- c) Biblikum (Altes und Neues Testament)
- d) Moralthologie und Pastoraltheologie

Das Rigorosum aus dem Fachgebiet, in dem dissertiert wird, entfällt, ausgenommen beim Fachgebiet der Dogmatik und Fundamentaltheologie.



## II. Lehrveranstaltungen:

### 1. Christliche Philosophie

- 8001—04 Geschichte der Philosophie des Mittelalters, 2st., Mo. 8—10, Hs. 19 o. P. Fischl
- 8001—50 Tiefenpsychologie, 2st., Di. 8—10, Hs. 19 UD. Kolb
- 8001—60 Allgemeine Psychologie, 2st., Mi. 8—10, Hs. 19 UD. Kolb
- 8002—04 Metaphysik, 2st., Mo. 10—12, Hs. 19 o. P. Asveld
- 8002—14 Privatissimum: Kant und die Metaphysik, 2st., Do. 14—16, Institutsraum, Universität, Hauptgebäude o. P. Asveld
- 8002—52 Ethik, 2st., Di. 10—12, Hs. 19 tit. ao. P. Gallati

### 2. Bibelwissenschaften

#### a) Altes Testament

- 8003—08 Urtextexegese: Die Ebed-Jahve-Lieder, 4st., Do. 10—12, Fr. 10—12, Hs. 19 o. P. Sauer
- 8003—18 Hebr. Syntax (für Doktoranden), 2st., Fr. 8—10, Hs. 19 o. P. Sauer
- 8003—28 Proseminar, 1st., Fr. 16—17 (14tägig), Institut, Bürgergasse Nr. 2 HAss. Marböck — o. P. Sauer
- 8003—38 Seminar: Probleme des Buches Ezechiel (II. Teil), 1st., 16 bis 17 (14tägig), Institut, Bürgergasse 2 o. P. Sauer — HAss. Marböck

#### b) Neues Testament

- 8005—02 Bes. Einleitung in das Neue Testament: die neutest. Briefe und die Geh. Offenbarung, 3st., Mi. 10—11, Fr. 8—10, Hs. 20 o. P. Zehrer
- 8005—14 Auslegung des Johannesevangeliums II, 2st., Mi. 8—10, Hs. 20 b o. P. Zehrer
- 8005—12 Konversatorium über die Constitutio dogmatica de divina revelatione „Dei Verbum“, 2st., Mi. 17—18.30, Seminarraum o. P. Zehrer
- 8005—64 Bibelgriechischer Grundkurs, 4st., Mo., Do., 17—18.30, Institut Lb. Trummer

### c) Biblische Theologie

- 8007—06 Einübung in die AT-Weisheitsbücher (Fundamentalexegese), 2st., Mi. 14.30—16, Hs. 19 o. P. Schedl
- 8007—16 Theologia salutis II: Eschatologie der Propheten, 2st., Mi. 10—12, Hs. 20 a o. P. Schedl
- 8007—24 Seminar: Das Auferstehungskerygma in den Evangelien und bei Paulus (II), 2st., n. V., Hans-Sachs-Gasse 3 o. P. Schedl mit HAss. Zeilinger

### 3. Systematische Theologie

#### a) Dogmatik

- 8009—06 Das Handeln der Kirche in den Sakramenten, 4st., Di. u. Fr. 8—10, Hs. 20b o. P. Gruber
- 8009—26 Seminar: Symbol und Zeichen der Sakramente, 2st., Do. 16—17.30, Institut o. P. Gruber mit HAss. König

#### b) Fundamentaltheologie

- 8002—06 Religion und Offenbarung, 2st., Do. 8—10, Hs. 19 o. P. Asveld
- 8002—26 Seminar: Probleme der Religionspsychologie, 2st., Mo. 14 bis 16, Seminarraum, Bürgergasse 2 o. P. Asveld
- 8021—50 Einführung in das Christentum, 2st., Do. 19—20.30, Hs. 19 UD. Höfer
- 8002—60 Struktur der Zustimmung zu den nichtendgültigen Entscheidungen des kirchlichen Lehramtes und Verpflichtung zu deren Annahme, 2st., Mo. 16—18, Seminarraum tit. ao. P. Gallati
- 8002—54 Hinduismus und Buddhismus, 1st., n. V. UD. Unterberger

#### c) Moralthologie

- 8011—04 Allgemeine Moral, II. Teil, 3st., Di., Mi. u. Do. 10—11, Hs. 20 b o. P. Bruch
- 8011—14 Moderne Literatur zu aktuellen Moralproblemen, 1st., Do. 11—12, Hs. 20 b o. P. Bruch
- 8011—16 Moralthol. Seminar: Das sittliche Naturgesetz in moderner Diskussion, 2st., Mo. 17—18.30, Institutsraum o. P. Bruch



#### 4. Historische Theologie

##### a) Kirchengeschichte

- 8013—06 Kirchengeschichte der Neuzeit seit der Französischen Revolution, 3st., Mo. 9—12, Hs. 20 b **o. P. Amon**  
8013—16 Kirchengeschichte der Steiermark II, 1st., Mo. 8—9, Hs. 20 b **o. P. Amon**  
8013—24 Seminar: Luthers reformatorische Hauptschriften von 1520, 2st., n. V. **o. P. Amon**  
8013—40 Einführung in die lateinische Paläographie, 1st., n. V. **o. P. Amon**

##### b) Dogmengeschichte und ökumenische Theologie

- 8015—02 Patrologie und Dogmengeschichte, 2st., Mi. 10—12, Hs. 19 **o. P. Bauer**  
8015—12 Dogmengeschichtliches Seminar, 2st., n. V. **o. P. Bauer**  
8015—40 Ökumenismusprobleme, Konversatorium, 2st., n. V. **o. P. Bauer**  
8015—32 Privatissimum (Pflicht für Dissertanten), 1st., n. V. **o. P. Bauer**

#### 5. Praktische Theologie

##### a) Kirchenrecht

- 8017—02 Kirchl. Verfassungsrecht, 3st., Di. 8—10, Mi. 8—9, Hs. 20 a **o. P. Heimerl**  
8017—10 Eherecht II, 2st., Fr. 8—10, Hs. 20 a **o. P. Heimerl**  
8017—40 Ausgewählte Kapitel aus dem Staatskirchenrecht, 1st., Mi. 9—10, Hs. 20 a **UD. Schwendenwein**

##### b) Pastoraltheologie

- 8019—06 Spezielle Pastoraltheologie, 4st., Mo. u. Di. 10—12, Hs. 20 a **o. P. Gastgeber**  
8019—16 Pastoralmedizinisches Seminar, 2st., Mi. 15—16.30, Pastoralinstitut **o. P. Gastgeber**  
8021—54 Liturgik II, 2st., Fr. 10—12 u. 14—15.30 (14tägig), Hs. 19 **o. P. Amon**  
8021—56 Kerygmantik, 2st., Do. 8—10, Hs. 20 b **UD. Höfer**

8021—50 Homiletisch-kerygmatisches Seminar, 2st., Fr. 14—16, n. V. **UD. Höfer**

8019—60 Liturgische Gesänge I u. II, 2st., Di. 10—12, n. V.

**Lb. Hochstrasser**

8019—40 Pastoralpsychologischer Kurs, 2st., n. V.

**Lb. Vodopivec — o. P. Gastgeber**

##### c) Katechetik

- 8021—06 Spezielle Katechetik, 2st., Mo. 8—10, Hs. 20 a **o. P. Hansemann**  
8021—04 Religionspädagogik, 2st., Do. 8—10, Hs. 20 a **o. P. Hansemann**  
8021—24 Seminar: Kind und Jugendlicher in der Gemeinde, 2st., Do. 17—18.30, Institut **o. P. Hansemann**  
8021—60 Proseminar, 2st., Mo. 16.15—17.45, Institut **Lb. Predota**  
8021—70 Hospitationen und Lehrauftritte, 4st., n. V. **Lb. Predota**

##### d) Missionswissenschaften

8022—50 Dimissionen und die Akkulturation bei Naturvölkern, 2st., n. V. **UD. Lukesch**

##### e) Soziologie

- 8023—02 Christliche Soziologie, 2st., Do. 10—12, Hs. 20 a **o. P. Pietsch**  
8023—50 Religionssoziologie, 2st., Di. 19—20.30, Hs. 20 b **Lb. Gemes**

##### f) Christl. Kunstgeschichte

8024—50 Liturgie und Kirchenbau, 2st., Fr. 10—12 u. 14—15.30 (14tägig), Hs. 19 **Lb. Rombold**



8031-30 Homiletik, 2. Aufl., 14-16 n. V.  
UD. Hölzer

8031-30 Liturgische Gesänge, 10-12 n. V.  
Ib. Hochstetzer

8031-30 Patrologie, 2. Aufl., 10-12 n. V.  
Ib. Vöhlker - o. F. Gaspard

8031-30 Spezielle Katechetik, 2. Aufl., 8-10, 12 n. V.  
o. F. Hinemann

8031-30 Religionspädagogik, 2. Aufl., 8-10, 12 n. V.  
o. F. Hinemann

8031-30 Seminar, Kind und Jugend in der Kirche, 2. Aufl., 8-10, 12 n. V.  
o. F. Hinemann

8031-30 Proseminar, 2. Aufl., 10-12, 14-16 n. V.  
Ib. Fiedler

8031-30 Hospitation und Lehrpraxis, 2. Aufl., 10-12, 14-16 n. V.  
Ib. Fiedler

8031-30 Missionarische Wissenschaften, 2. Aufl., 10-12, 14-16 n. V.  
UD. Lühsh

8031-30 Christliche Soziologie, 2. Aufl., 10-12, 14-16 n. V.  
o. F. Fiedler

8031-30 Religionssoziologie, 2. Aufl., 10-12, 14-16 n. V.  
Ib. Gauer

8031-30 Liturgie und Kirchenbau, 2. Aufl., 10-12, 14-16 n. V.  
Ib. Komhoff

8031-30 Liturgie und Kirchenbau, 2. Aufl., 10-12, 14-16 n. V.  
Ib. Komhoff

8031-30 Liturgie und Kirchenbau, 2. Aufl., 10-12, 14-16 n. V.  
Ib. Komhoff

8031-30 Liturgie und Kirchenbau, 2. Aufl., 10-12, 14-16 n. V.  
Ib. Komhoff

### Richtlinien für den Studiengang:

1. Für das Studium der Rechtswissenschaften...

2. Für das Studium der Rechtswissenschaften...

3. Für das Studium der Rechtswissenschaften...

4. Für das Studium der Rechtswissenschaften...

5. Für das Studium der Rechtswissenschaften...

6. Für das Studium der Rechtswissenschaften...

7. Für das Studium der Rechtswissenschaften...

8. Für das Studium der Rechtswissenschaften...

9. Für das Studium der Rechtswissenschaften...

10. Für das Studium der Rechtswissenschaften...

11. Für das Studium der Rechtswissenschaften...

12. Für das Studium der Rechtswissenschaften...

13. Für das Studium der Rechtswissenschaften...

14. Für das Studium der Rechtswissenschaften...

15. Für das Studium der Rechtswissenschaften...

16. Für das Studium der Rechtswissenschaften...

17. Für das Studium der Rechtswissenschaften...

18. Für das Studium der Rechtswissenschaften...

19. Für das Studium der Rechtswissenschaften...

20. Für das Studium der Rechtswissenschaften...

21. Für das Studium der Rechtswissenschaften...

22. Für das Studium der Rechtswissenschaften...

## Rechts- und staatswissenschaftliche Fakultät

Dekan: Prof. Dr. jur. Viktor Steiner

Jur.

Med.

Ph



## Richtlinien für den Studiengang:

### 1. Für das Studium der Rechtswissenschaften:

#### a) Inländer

Für die Inskription der Rechtswissenschaften ist ein Reifezeugnis mit Lateinnote Voraussetzung. Enthält das Reifezeugnis keine Lateinnote, ist vor der Inskription die Kenntnis des Lateinischen durch eine Ergänzungsprüfung nachzuweisen.

Ordentliche Hörer der Rechtswissenschaften haben in jedem Semester mindestens 20 Wochenstunden an Lehrveranstaltungen der Fakultät zu belegen: für die Zulassung zur rechtshistorischen und juristischen Staatsprüfung ist je ein Pflichtübungszeugnis aus einem Prüfungsfach erforderlich, für die staatswissenschaftliche Staatsprüfung je ein Zeugnis aus einem öffentlich-rechtlichen und einem wirtschaftlichen Prüfungsfach.

Außerdem ist für die Zulassung zur Rechtshistorischen Staatsprüfung die erfolgreiche Ablegung einer Einzelprüfung (Pflichtkolloquium) über die Grundbegriffe des Staates und Rechtes und für die Zulassung zur Staatswissenschaftlichen Staatsprüfung die erfolgreiche Ablegung einer Einzelprüfung (Pflichtkolloquium) über Rechtsphilosophie erforderlich. Da Rechtsphilosophie nur jeweils im Sommersemester gelesen wird, wird empfohlen, diese Vorlesung so früh als möglich im Studiengang zu belegen. Dies kann in jedem Studienabschnitt erfolgen.

An Lehrveranstaltungen sind verbindlich:

#### I. Erstes und zweites Semester (rechtshistorischer Studienabschnitt)

##### Vorlesungen:

1. Einführung in die Philosophie und Gesellschaftslehre durch zwei Wochenstunden in einem Semester
2. Einführung in die Grundbegriffe des Rechtes und Staates durch zwei Wochenstunden in einem Semester
3. Wirtschaftsleben der Gegenwart (Einführung in die volkswirtschaftlichen Grundbegriffe) durch zwei Wochenstunden in einem Semester
4. Römisches Recht durch zwölf Wochenstunden, verteilt auf zwei Semester
5. Kirchenrecht durch sieben Wochenstunden, verteilt auf zwei Semester
6. Deutsche Rechtsgeschichte durch neun Wochenstunden, verteilt auf zwei Semester (umfaßt Deutsche Rechtsgeschichte und Geschichte des Deutschen Privatrechts)
7. Österreichische Verfassungs- und Verwaltungsgeschichte durch fünf Wochenstunden, verteilt auf zwei Semester

##### Übungen:

Übungen in mindestens einem der in den Punkten 4 bis 7 genannten Fächer durch zwei Wochenstunden in einem Semester.

#### II. Drittes bis fünftes Semester (judizieller Studienabschnitt)

##### Vorlesungen:

1. Österreichisches Privatrecht durch 18 Wochenstunden, verteilt auf zwei Semester
2. Österreichisches Handels- und Wechselrecht durch sieben Wochenstunden in einem oder verteilt auf zwei Semester
3. Österreichisches Zivilgerichtsverfahrensrecht durch zwölf Wochenstunden, verteilt auf zwei Semester
4. Österreichisches Strafrecht und Strafverfahrensrecht durch zehn Wochenstunden, verteilt auf zwei Semester
5. Internationales Privat- und Strafrecht durch drei Wochenstunden in einem oder verteilt auf zwei Semester
6. Kriminologie durch zwei Wochenstunden in einem Semester

Übungen: In mindestens einem der in den Punkten 1 bis 4 genannten Fächer durch zwei Wochenstunden in einem Semester.

#### III. Sechstes bis achttes Semester (staatswissenschaftlicher Studienabschnitt)

##### Vorlesungen:

1. Staatslehre und österreichisches Verfassungsrecht durch acht Wochenstunden in einem Semester oder verteilt auf zwei Semester
2. Verwaltungslehre und Österreichisches Verwaltungsrecht durch zehn Wochenstunden in einem Semester oder verteilt auf zwei Semester
3. Verwaltungsverfahren und Verwaltungsgerichtsbarkeit durch zwei Wochenstunden in einem Semester
4. Sozialrecht einschließlich der Sozialversicherung durch zwei Wochenstunden in einem Semester
5. Völkerrecht durch fünf Wochenstunden in einem Semester
6. Rechtsphilosophie durch fünf Wochenstunden in einem Semester
7. Volkswirtschaftslehre und Volkswirtschaftspolitik durch zehn Wochenstunden verteilt auf zwei Semester
8. Sozialpolitik durch drei Wochenstunden in einem Semester
9. Finanzwissenschaft durch fünf Wochenstunden in einem Semester
10. Finanzrecht durch zwei Wochenstunden in einem Semester
11. Soziologie durch drei Wochenstunden in einem Semester
12. Statistik durch drei Wochenstunden in einem Semester
13. Neuere Geschichte durch drei Wochenstunden in einem Semester (siehe Philosophische Fakultät)

##### Übungen:

Übungen in mindestens einem der in den Punkten 1, 2 und 5 sowie in mindestens einem der in den Punkten 7, 9 und 11 genannten Fächer durch je zwei Wochenstunden im selben oder in verschiedenen Semestern.

Die hier nicht genannten Lehrveranstaltungen des jeweiligen Studienabschnittes werden den Hörern dringend empfohlen. Die hiedurch zusätzlich erworbenen Wochenstundenzahlen sind für das Mindeststundenmaß voll anrechenbar.



### Gegenstände der Staatsprüfung sind:

1. Rechtshistorische Staatsprüfung:
  - a) Römisches Recht
  - b) Kirchenrecht
  - c) Deutsche Rechtsgeschichte (umfaßt neben dieser auch die Geschichte des Deutschen Privatrechts)
  - d) Österreichische Verfassungs- und Verwaltungsgeschichte
2. Judizielle Staatsprüfung:
  - a) Österreichisches Privatrecht
  - b) Österreichisches Handels- und Wechselrecht
  - c) Österreichisches Zivilgerichtliches Verfahren
  - d) Österreichisches Strafrecht und Strafverfahrensrecht unter besonderer Berücksichtigung der Kriminologie
3. Staatswissenschaftliche Staatsprüfung:
  - a) Staatslehre und Österreichisches Verfassungsrecht
  - b) Verwaltungslehre und Österreichisches Verwaltungsrecht mit Einschluß des Verwaltungsverfahrens und der Verwaltungsgerichtsbarkeit
  - c) Völkerrecht
  - d) Volkswirtschaftslehre und Volkswirtschaftspolitik mit Einschluß der Sozialpolitik
  - e) Finanzwissenschaft mit besonderer Berücksichtigung des Österreichischen Finanzrechtes.

Zur Erwerbung des Doktorates ist die Ablegung der drei Rigorosen erforderlich. Diese umfassen folgende Prüfungsgegenstände:

- I. Römisches, kanonisches und deutsches Recht.
- II. Österreichisches Zivilrecht, Handels- und Wechselrecht, österreichisches Zivilprozeßrecht, österreichisches Strafrecht (samt Strafverfahren).
- III. Allgemeine Staatslehre und österreichisches Verfassungsrecht, Verwaltungslehre und österreichisches Verwaltungsrecht, Völkerrecht, Nationalökonomie und Finanzwissenschaft.

Die Rigorosen dienen dem Nachweis, daß der Kandidat den erhöhten Anforderungen für das Doktorat der Rechts- und Staatswissenschaften zu entsprechen vermag. Der Stoff des ersten (rechtshistorischen) Rigorosums ist vor allem so zu prüfen, daß der Kandidat das Verständnis der Grundlagen unserer heutigen Rechtsentwicklung nachzuweisen hat.

#### b) Ausländer

Für Ausländer gelten grundsätzlich die vorgenannten Bestimmungen, doch bestehen folgende Ausnahmen:

Ausländische fachverwandte Hochschulstudien können in die rechtswissenschaftlichen Studien eingerechnet werden.

Ausländische Hörer, die das Doktorat der Rechte zu erlangen wünschen, haben nach dem 2. Semester an Stelle der rechtshistorischen Staatsprüfung eine Zwischenprüfung über die Fächer Römisches Recht, Kirchenrecht, Deutsches Recht und Österreichische Verfassungs- und Verwaltungsgeschichte abzulegen.

Der judizielle Studienabschnitt wird abgeschlossen durch Ablegung des judiziellen Rigorosums über die Fächer: Österreichisches Zivilrecht, Handels- und Wechselrecht, Österreichischer Zivilprozeß, Österreichisches Strafrecht (samt Strafverfahren).

Der Staatswissenschaftliche Studienabschnitt wird abgeschlossen durch Ablegung des staatswissenschaftlichen Rigorosums über die Fächer: Allgemeine Staatslehre und Österreichisches Verfassungsrecht, Verwaltungslehre und Österreichisches Verwaltungsrecht, Völkerrecht und politische Ökonomie (das ist Nationalökonomie und Finanzwissenschaft).

Als letzte Prüfung ist das rechtshistorische Rigorosum über die Fächer: Römisches, kanonisches und deutsches Recht (Rechtsgeschichte und Privatrecht) abzulegen.

Im ersten Studienabschnitt ist ein Pflichtkolloquium über die Grundbegriffe des Staates und Rechtes und im dritten Studienabschnitt über Rechtsphilosophie abzulegen.

Eine Dissertation ist **nicht** vorgesehen.

## 2. Für das Studium der Staatswissenschaften:

Mit Inkrafttreten des BG. vom 15. Juli 1966 über sozial- und wirtschaftswissenschaftliche Studienrichtungen, BGBl. 179, ist die staatswissenschaftliche Studienordnung, BGBl. 258/26, außer Kraft getreten. Studierende der Staatswissenschaften, die im Zeitpunkt des Inkrafttretens des BG. 179/66 ihr Studium schon begonnen haben, können das Studium nach den bisher geltenden Vorschriften beenden. Doktoren der Rechte können auch noch während der auf das Inkrafttreten des BG. 179/66 folgenden drei Jahre, spätestens jedoch bis zur Neuregelung des Studiums der Rechtswissenschaften, ein Studium der Staatswissenschaften nach den bisher geltenden Bestimmungen neu beginnen, wenn das Thema ihrer Dissertation der Staatslehre, der Rechtsphilosophie oder einem Fach des zweiten juristischen Rigorosums zuzuordnen ist. Das Doktorat der Staatswissenschaften darf nur mehr während der auf das Inkrafttreten des BG. 179/66 folgenden sechs Jahre verliehen werden.

Die volle Studiendauer im Studium der Staatswissenschaften beträgt acht Semester, von denen vier (1. Studienabschnitt) vor dem ersten Rigorosum und vier (2. Studienabschnitt) nach erfolgreichem erstem Rigorosum zu belegen sind.

Ein Semester ist nur dann anrechenbar, wenn der Besuch von mindestens zwölf Wochenstunden nachgewiesen wird. Insgesamt müssen jedoch während der achtsemestrigen Studiendauer mindestens 120 Wochenstunden besucht werden.

Das zweite Rigorosum kann erst nach Genehmigung der Dissertation und frühestens in den letzten sechs Wochen des achten Semesters abgelegt werden.

Pflichtkolloquien können frühestens vier Wochen vor dem im Vorlesungsverzeichnis angegebenen Vorlesungsschluß abgelegt werden.

Gegenstände des I. Rigorosums sind:

1. Grundzüge des Österreichischen Privatrechts und des Handels- und Wechselrechts
2. Allgemeine Staatslehre und Österreichisches Verfassungsrecht
3. Völkerrecht
4. Wirtschaftsgeschichte



Gegenstände des **II. Rigorosums** sind:

1. Volkswirtschaftslehre, Volkswirtschaftspolitik und Finanzwissenschaft einschließlich Statistik
2. Verwaltungslehre und Österreichisches Verwaltungsrecht
3. Soziologie

Ausländische Kandidaten können statt des Österreichischen Privatrechts Deutsches Bürgerliches Recht und statt des Österreichischen Verfassungsrechts Deutsches Verfassungsrecht als Gegenstand des Rigorosums wählen.

Die **Dissertation** muß in deutscher Sprache abgefaßt sein. Sie kann frühestens am Ende des 7. Semesters eingereicht werden. Sie muß in Druck- und Maschinenschrift in vier Exemplaren vorgelegt werden, davon ein Original.

**Doktoren der Rechte**, die ihr Doktorat in Österreich erworben haben und das staatswissenschaftliche Doktorat anstreben, haben durch zwei Semester Vorlesungen und Seminare im Mindestausmaß von je 12 Wochenstunden zu besuchen. Nach Genehmigung der Dissertation haben sie ein Rigorosum abzulegen, welches sich auf Volkswirtschaftslehre, Volkswirtschaftspolitik, Finanzwissenschaft, Statistik, Staatslehre, Völkerrecht und Soziologie und, wenn die Dissertation einem anderen Fache zugehört, auch auf dieses erstreckt.

Für das Studium der Staatswissenschaften sind folgende Lehrveranstaltungen zu besuchen:

#### Im I. Studienabschnitt:

1. die Vorlesung über Deutsche Rechtsgeschichte oder Österreichische Verfassungs- und Verwaltungsgeschichte,
2. die Vorlesung über Österreichisches Privatrecht einschließlich des Handels- und Wechselrechtes,
3. eine Pflichtübung über Österreichisches Privatrecht,
4. eine Vorlesung über Grundzüge des Strafrechts oder über allgemeine Lehren des gerichtlichen und Verwaltungsverfahrens oder über internationales Privatrecht nach Wahl des Studierenden,
5. eine Vorlesung über allgemeine Staatslehre und Österreichisches Verfassungsrecht (Staatsrecht),
6. die Vorlesungen über Völkerrecht,
7. die Vorlesung über Wirtschaftsgeschichte,
8. die Vorlesung aus Rechtsphilosophie.

Im I. Studienabschnitt ist ein **Seminar aus Zivil- oder Handelsrecht** zu besuchen und mit einem Übungszeugnis abzuschließen.

Außerdem sind **Kolloquien** (mündliche Einzelprüfungen) über

- a) Deutsche Rechtsgeschichte oder Österreichische Verfassungs- und Verwaltungsgeschichte oder Deutsches Privatrecht (Geschichte),
- b) Rechtsphilosophie,
- c) Verwaltungsverfahren und -gerichtsbarkeit oder Grundzüge des Strafrechts oder Internationales Privatrecht abzulegen.

#### Im II. Studienabschnitt:

1. eine Vorlesung über allgemeine Statistik,
2. die Vorlesungen über Volkswirtschaftslehre, Volkswirtschaftspolitik, Finanzwissenschaft und Finanzrecht,
3. Vorlesungen über Sozialpolitik und Arbeitsrecht,
4. Vorlesungen über Betriebswirtschaftslehre,
5. eine Vorlesung über Wirtschaftsgeographie (allgemeine oder besondere) an der Philosophischen Fakultät,
6. die Vorlesungen über Verwaltungslehre und Österreichisches Verwaltungsrecht,
7. eine Vorlesung über Soziologie,
8. eine Vorlesung über Versicherungsrecht.

Im II. Studienabschnitt sind **Kolloquien** über

- a) Wirtschaftsgeographie (allgemeine oder besondere) an der Philosophischen Fakultät,
- b) Betriebswirtschaftslehre oder Versicherungsrecht abzulegen.

Weiters sind während des gesamten Studiums sechs Seminare im Ausmaß von 12 Wochenstunden mit Erfolg zu besuchen. Davon zumindest:

- a) eines aus Soziologie,
- b) zwei aus folgender Gruppe: Wirtschaftsgeschichte, Finanzwissenschaft, Allgemeine Statistik, Volkswirtschaftslehre, Volkswirtschaftspolitik, Sozialpolitik und Arbeitsrecht,
- c) zwei aus folgender Gruppe: Allgemeine Staatslehre, Österreichisches Verfassungsrecht, Völkerrecht, Verwaltungslehre und Österreichisches Verwaltungsrecht.

Auf jeden Fall müssen aus dem Fach, dem die Dissertation angehört, zwei Seminare besucht werden.

Durch eine Einzelprüfung haben die Studierenden vor Zulassung zu den Rigorosen darzutun, daß sie fähig sind, Texte in französischer, englischer oder italienischer Sprache mit Verständnis zu lesen. Von diesen Einzelprüfungen sind jene Hörer befreit, deren Reifezeugnis eine Note über eine dieser Sprachen aufweist oder die ein anderes für diese Zwecke gleichzuhaltendes Zeugnis vorlegen.

Der Studierende muß im Besitze ausreichender deutscher Sprachkenntnisse sein, um dem Gang der Vorlesungen und Übungen folgen zu können.

#### 3. Für das Studium der Sozial- und Wirtschaftswissenschaften:

##### A. Zulassung zu den sozial- und wirtschaftswissenschaftlichen Studienrichtungen

Zu den beiden an der rechts- und staatswissenschaftlichen Fakultät der Universität Graz eingerichteten sozial- und wirtschaftswissenschaftlichen Studienrichtungen, der volkswirtschaftlichen Studienrichtung und der betriebswirtschaftlichen Studienrichtung, sind zugelassen:

1. Bewerber, die die Reifeprüfung an einer **allgemeinbildenden höheren Schule** (an einer allgemeinbildenden Mittelschule) absolviert haben;



2. Bewerber, die die Reifeprüfung an einer **berufsbildenden höheren Schule** absolviert haben, und zwar:

- a) an **Handelsakademien**,
- b) an **höheren technischen und gewerblichen Lehranstalten**,
- c) an der **höheren Lehranstalt textilkaufmännischer Richtung**,
- d) an der **höheren Lehranstalt für Fremdenverkehrsberufe**,
- e) an **höheren Lehranstalten für wirtschaftliche Frauenberufe**;

3. Bewerber, die die Reifeprüfung an einer **höheren land- und forstwirtschaftlichen Lehranstalt** abgelegt haben.

Bezüglich vor der Immatrikulation abzulegender etwaiger Ergänzungsprüfungen zur Reifeprüfung durch Absolventen höherer technischer und gewerblicher Lehranstalten, höherer Lehranstalten für wirtschaftliche Frauenberufe und höherer land- und forstwirtschaftlicher Lehranstalten wird auf die „Aufnahmebedingungen“ verwiesen (vgl. gesonderte Ausführungen dazu in diesem Vorlesungsverzeichnis).

## B. Gliederung des Studiums

Das ordentliche Studium gliedert sich in:

das **Diplomstudium**, das der wissenschaftlichen Berufsvorbildung dient und die Voraussetzung für den Erwerb des Diplomgrades bildet und das **Studium zur Erwerbung des Doktorates**, das darüber hinaus der Weiterentwicklung der Befähigung zu selbständiger wissenschaftlicher Arbeit dient.

Das **Diplomstudium** besteht aus zwei Studienabschnitten in der Dauer von je vier Semestern. Jeder Studienabschnitt wird mit einer Diplomprüfung abgeschlossen.

Der **erste Studienabschnitt** des Diplomstudiums hat die Aufgabe, in die Sozial- und Wirtschaftswissenschaften einzuführen und die Grundlagen für die volkswirtschaftliche bzw. betriebswirtschaftliche Berufsvorbildung zu vermitteln.

Der **zweite Studienabschnitt** des Diplomstudiums der volkswirtschaftlichen Studienrichtung dient der Vertiefung, Bildung und Ausbildung auf dem Gebiete der Volkswirtschaftstheorie, der Volkswirtschaftspolitik und der Finanzwissenschaft; der **zweite Studienabschnitt** des Diplomstudiums der betriebswirtschaftlichen Studienrichtung dient der Vertiefung, Bildung und Ausbildung auf dem Gebiete der Betriebswirtschaftslehre.

Das **Studium zur Erwerbung des Doktorates** der Sozial- und Wirtschaftswissenschaften besteht aus einem Studienabschnitt in der Dauer von zwei Semestern.

## C. Diplomstudium

### I. Erster Studienabschnitt des Diplomstudiums der volkswirtschaftlichen Studienrichtung und der betriebswirtschaftlichen Studienrichtung

Der erste Studienabschnitt ist für beide an der Rechts- und Staatswissenschaftlichen Fakultät der Universität Graz eingerichteten Studienrichtungen, also sowohl für die volkswirtschaftliche wie für die betriebswirtschaftliche Studienrichtung, **einheitlich** gestaltet, so daß die endgültige Entscheidung der Hörer über die einzuschlagende Studienrichtung erst zu Beginn des zweiten Studienabschnittes erfolgen muß.

Im ersten Studienabschnitt sind in jedem Semester mindestens 20 Wochenstunden (im gesamten 1. Studienabschnitt also 80 Wochenstunden) zu inskribieren. Bei Inskription von wenigstens 15 Wochenstunden kann aber die geringere Zahl von Wochenstunden in einem Semester durch Inskription einer größeren Zahl von Wochenstunden in einem anderen Semester des ersten Studienabschnittes ausgeglichen werden. **Auf die Pflichtfächer und das zu wählende Wahlfach** (einschließlich der Übungen und Proseminare) entfallen von der vorgeschriebenen Wochenstundenzahl des ersten Studienabschnittes **68 Wochenstunden**.

### a) Lehrveranstaltungen in den Pflichtfächern

Lehrveranstaltungen, welche als Pflichtfächer die vorgeschriebenen Fachgebiete erfassen, sind:

1. Auf dem Gebiete des **Osterreichischen Bürgerlichen Rechts, Handels- und Wertpapierrechts:**

- a) Vorlesungen aus Osterr. Bürgerlichem Recht, 4 Wochenstunden
- b) Vorlesungen aus Wertpapierrecht, 2 Wochenstunden
- c) Vorlesungen aus Handelsrecht, 4 Wochenstunden
- d) Übungen oder Proseminare aus Bürgerlichem Recht oder Handelsrecht, 2 Wochenstunden

2. Auf dem Gebiete des **Osterr. Verfassungs- und Verwaltungsrechts:**

- a) Vorlesungen aus Osterr. Verfassungsrecht, 3 Wochenstunden
- b) Vorlesungen aus Allgemeinem Verwaltungsrecht, 3 Wochenstunden
- c) Vorlesungen aus Wirtschaftsverwaltungsrecht, 2 Wochenstunden
- d) Vorlesungen aus Verwaltungsverfahren und Verwaltungsgerichtsbarkeit, 2 Wochenstunden
- e) Übungen oder Proseminare aus Osterr. Verfassungs- und Verwaltungsrecht, 2 Wochenstunden

3. Auf dem Gebiete der **Allgemeinen Soziologie und Sozialforschung:**

- a) Vorlesungen aus Allgemeiner Soziologie, 3 Wochenstunden
- b) Vorlesungen aus Methoden der empirischen Sozialforschung, 3 Wochenstunden
- c) Vorlesungen aus Wirtschaftssoziologie, 2 Wochenstunden
- d) Übungen oder Proseminare aus Soziologie, 2 Wochenstunden

4. Auf dem Gebiete der **Statistik und Mathematik für Sozial- und Wirtschaftswissenschaften:**

- a) Vorlesungen aus Mathematik, 4 Wochenstunden
- b) Vorlesungen aus Theoretischer Statistik, 2 Wochenstunden
- c) Übungen aus Mathematik, 2 Wochenstunden
- d) Übungen aus Statistik, 2 Wochenstunden

5. Auf dem Gebiete der **Volkswirtschaftstheorie und der Volkswirtschaftspolitik:**

- a) Vorlesungen aus Einführung in die Volkswirtschaftslehre (davon Einführung in die Grundbegriffe der Volkswirtschaftslehre 2 Wochenstunden und Geschichte der Volkswirtschaftslehre 2 Wochenstunden), 4 Wochenstunden
- b) Vorlesungen aus Einführung in die Elemente der Wirtschaftspolitik, 2 Wochenstunden
- c) Übungen oder Proseminare aus Einführung in die Grundbegriffe der Volkswirtschaftslehre oder Geschichte der Volkswirtschaftslehre, 2 Wochenstunden



## 6. Auf dem Gebiete der Allgemeinen Betriebswirtschaftslehre:

- a) Vorlesungen aus Einführung in die Allgemeine Betriebswirtschaftslehre, 4 Wochenstunden
  - b) Vorlesungen aus Einführung in die betriebliche Verrechnung, 2 Wochenstunden
  - c) Übungen oder Proseminare aus Allgemeiner Betriebswirtschaftslehre, 2 Wochenstunden
- b) Lehrveranstaltungen in dem gewählten Wahlfach

Der Hörer hat aus einem der folgenden Fächer — seinem Wahlfach — Vorlesungen und wenigstens eine Übung oder ein Proseminar zu inskribieren:

Wirtschafts- und Sozialgeschichte, eine fremde Wirtschaftssprache (Englisch, Französisch, Spanisch, Italienisch, Russisch), Österr. Arbeitsrecht, Österr. Finanzrecht, Philosophie, Geschichte, Geographie, Psychologie.

Unter dem Wahlfach „Geschichte“ sind auch die Vorlesungen über Rechts- und Verfassungsgeschichte an der Rechts- und Staatswissenschaftlichen Fakultät zu verstehen.

Weiters können auch die folgenden Fächer gewählt werden, sofern das Professorenkollegium feststellt, daß mit Hilfe der am Hochschulort vorhandenen Lehr- und Forschungseinrichtungen Lehrveranstaltungen in ausreichendem Maße durchgeführt werden können: Psychologie, Soziologie, Politikwissenschaft, Ethnologie, Raumplanung, Wirtschaftsgeographie, Ökonometrie, Genossenschaftswesen, Warenwirtschaftslehre und Technologie, Österr. Sozialrecht.

### c) Freifächer im ersten Studienabschnitt

Inskribierte Lehrveranstaltungen über das festgelegte Mindestausmaß an Wochenstunden in den Pflichtfächern bzw. in dem gewählten Wahlfach hinaus gelten als Freifächer. Weiters werden die als Wahlfächer festgestellten Fachgebiete mit Ausnahme jenes, das vom ordentlichen Hörer als Diplomprüfungsfach der ersten Diplomprüfung gewählt wurde, als Freifächer empfohlen; darüber hinaus werden Politikwissenschaft und Wehrwissenschaft als Freifächer empfohlen. Besonders empfohlen wird ferner die Inskription der Vorlesung „Einführung in die Grundbegriffe des Staates und Rechtes“.

### d) Nachweis der Kenntnis einer für das Studium der Sozial- und Wirtschaftswissenschaften wesentlichen Fremdsprache und der Kenntnis des Rechnungswesens

Für ordentliche Hörer, die den Nachweis der Kenntnis einer für das Studium der Sozial- und Wirtschaftswissenschaften wichtigen lebenden Fremdsprache (Englisch, Französisch, Italienisch, Spanisch, Russisch) nicht durch eine positive Note im Reifezeugnis einer Handelsakademie oder einer allgemeinbildenden höheren Schule oder in einem gleichwertigen Zeugnis erbringen können, ist die Ablegung einer Ergänzungsprüfung vor der Immatrikulation in einer der angeführten Fremdsprachen festgelegt.

Für ordentliche Hörer, die den Nachweis der Kenntnis des Rechnungswesens nicht durch eine positive Note im Reifezeugnis einer Handelsakademie oder in einem gleichwertigen Zeugnis (wie das des Abiturienten-

lehrganges der Handelsakademie) erbringen können, wird vom Professorenkollegium als gleichwertiger Nachweis die Inskription von Lehrveranstaltungen im Ausmaß von je zwei Wochenstunden aus Buchhaltung, aus Bilanzierung und aus Kostenrechnung als Freifach sowie die Ablegung von je einer Ergänzungsprüfung aus „Buchhaltung und Bilanzierung“ bzw. aus „Kostenrechnung“ festgelegt.

### e) Im ersten Studienabschnitt vorgeschriebene Übungen bzw. Proseminare

Erfordernis für die Zulassung zur ersten Diplomprüfung ist unter anderem der Nachweis der positiven Beurteilung der Teilnahme an mindestens je einer Übung oder einem Proseminar durch Übungs- oder Proseminarzeugnisse in folgenden Fachgebieten:

1. Österreichisches Bürgerliches Recht oder Handels- und Wertpapierrecht;
2. Österreichisches Verfassungs- und Verwaltungsrecht;
3. Allgemeine Soziologie und Sozialforschung;
4. Statistik für Sozial- und Wirtschaftswissenschaftler;
5. Mathematik für Sozial- und Wirtschaftswissenschaftler;
6. Volkswirtschaftstheorie und Volkswirtschaftspolitik;
7. Allgemeine Betriebswirtschaftslehre;
8. Gewähltes Wahlfach.

### f) Voraussetzungen für die Zulassung zur ersten Diplomprüfung

1. Die Inskription von vier Semestern, während der nach Maßgabe des Studienplanes Lehrveranstaltungen aus den Pflichtfächern, dem gewählten Wahlfach und den Freifächern mindestens im angeführten Ausmaß belegt worden sein müssen (siehe Einführung zu Abschnitt I.);
2. die positive Beurteilung der Teilnahme an den vorgeschriebenen Übungen oder Proseminaren (siehe Punkt e);
3. der Nachweis der Kenntnis des Rechnungswesens sowie der Nachweis der Kenntnis einer für das Studium der Sozial- und Wirtschaftswissenschaften wichtigen lebenden Fremdsprache (siehe Punkt d);
4. die Bezahlung der Prüfungstaxe.

### g) Erste Diplomprüfung

Die erste Diplomprüfung ist eine Gesamtprüfung, die in der Form von Teilprüfungen von Einzelprüfern abgehalten wird. Die Reihenfolge der Prüfungsfächer hat der Kandidat bei der Anmeldung zur Prüfung zu bestimmen. Mit der Ablegung der Teilprüfungen der ersten Diplomprüfung kann frühestens nach Inskription des vierten Semesters begonnen werden. In den zweiten Studienabschnitt ist ein Semester nur einrechenbar, wenn spätestens eine Woche vor dem Ende der ordentlichen Inskriptionsfrist die erste Diplomprüfung mit Erfolg abgelegt wurde.

Prüfungsgegenstände der ersten Diplomprüfung sind:

1. Österreichisches Bürgerliches Recht, Handels- und Wertpapierrecht;
2. Österreichisches Verfassungs- und Verwaltungsrecht;
3. Allgemeine Soziologie und Sozialforschung;
4. Statistik und Mathematik für Sozial- und Wirtschaftswissenschaftler;
5. Gewähltes Wahlfach.



Die Teilprüfungen der ersten Diplomprüfung werden mündlich abgehalten. Die Teilprüfung aus **Statistik und Mathematik für Sozial- und Wirtschaftswissenschaftler** wird außerdem auch schriftlich abgehalten; die Zulassung zum mündlichen Prüfungsteil ist von der positiven Beurteilung der schriftlichen Arbeit abhängig.

Die erste Diplomprüfung als Gesamtprüfung gilt nur dann als mit Erfolg abgelegt, wenn jede Teilprüfung zumindest mit der Note „genügend“ beurteilt wurde. Nicht bestandene Teilprüfungen dürfen nur dreimal wiederholt werden. Eine weitere Wiederholung kann von der zuständigen akademischen Behörde und darüber hinaus eine letzte Wiederholung vom Bundesministerium für Unterricht bewilligt werden.

## II. Zweiter Studienabschnitt des Diplomstudiums der volkswirtschaftlichen Studienrichtung

### a) Pflichtfächer im zweiten Studienabschnitt des Diplomstudiums

Im zweiten Studienabschnitt sind in jedem Semester mindestens 18 Wochenstunden (im gesamten zweiten Studienabschnitt also 72 Wochenstunden) zu inskribieren, doch kann bei Inskription von wenigstens 12 Wochenstunden die geringere Zahl der Wochenstunden in einem Semester durch Inskription einer größeren Zahl von Wochenstunden in einem anderen Semester des zweiten Studienabschnittes ausgeglichen werden. Von der für den zweiten Studienabschnitt vorgeschriebenen Zahl der Wochenstunden entfallen auf die Pflichtfächer einschließlich der Übungen, Proseminare und Seminare insgesamt 60 Wochenstunden.

Lehrveranstaltungen, welche die vorgeschriebenen Fachgebiete (Pflichtfächer) erfassen, sind:

#### 1. Auf dem Gebiete der Volkswirtschaftstheorie:

- Vorlesungen aus Geschichte der Volkswirtschaftstheorie, 3 Wochenstunden
- Vorlesungen aus Allgemeiner Wirtschaftstheorie, 6 Wochenstunden
- Vorlesungen aus speziellen Volkswirtschaftstheorien (Wachstumstheorie, Geld und Kredit, Konjunkturtheorie, Volkswirtschaft. Produktions- und Kostentheorie, Außenhandelstheorie, Makroökonomische Modelle u. a.), 3 Wochenstunden
- Übungen, Proseminare oder Seminare aus Dogmengeschichte, 2 Wochenstunden
- Übungen, Proseminare oder Seminare aus Allgemeiner Wirtschaftstheorie, 2 Wochenstunden

#### 2. Auf dem Gebiete der Volkswirtschaftspolitik und Sozialpolitik:

- Vorlesungen aus Allgem. Wirtschaftspolitik, 3 Wochenstunden
- Vorlesungen aus Besonderer Wirtschaftspolitik (Verkehrspolitik, Außenhandelspolitik, Agrarpolitik, Wachstumspolitik u. a.), 4 Wochenstunden
- Vorlesungen aus Theoretischer Sozialpolitik, 5 Wochenstunden
- Übungen, Proseminare oder Seminare aus Sozialpolitik, 2 Wochenstunden
- Übungen, Proseminare oder Seminare aus Wirtschaftspolitik, 2 Wochenstunden

#### 3. Auf dem Gebiete der Finanzwissenschaft:

- Vorlesungen aus Finanzwissenschaft, 6 Wochenstunden
- Übungen, Proseminare oder Seminare aus Finanzwissenschaft, 2 Wochenstunden

#### 4. Auf dem Gebiete der Allgemeinen Betriebswirtschaftslehre:

- Vorlesungen aus Allgemeiner Betriebswirtschaftslehre, 6 Wochenstunden
- Vorlesungen aus Sonderproblemen der Betriebswirtschaftslehre, 4 Wochenstunden
- Übungen aus Kosten und Kostenrechnung, 2 Wochenstunden
- Übungen aus Rechtsform und Rechnungsabschluß (Bilanzierung), 2 Wochenstunden

#### 5. Auf dem Gebiete des Finanzrechts oder des subsidiären Faches Arbeitsrecht, 6 Wochenstunden,

davon 2 Wochenstunden Übungen oder Proseminare oder Seminare.

Gemäß Beschluß des Professorenkollegiums wurde für die volkswirtschaftliche Studienrichtung **Finanzrecht** als fünftes Pflichtfach bestimmt. Für ordentliche Hörer, die Finanzrecht als Wahlfach im ersten Studienabschnitt gewählt haben, wird als subsidiäres Pflichtfach für den zweiten Studienabschnitt **Arbeitsrecht** vorgeschrieben.

### b) Freifächer im zweiten Studienabschnitt

Inskribierte Lehrveranstaltungen über das festgelegte Mindestausmaß an Wochenstunden in den Pflichtfächern gelten als Freifächer. Bezüglich der Freifächer im zweiten Studienabschnitt wird auf die Regelung der Freifächer im ersten Studienabschnitt verwiesen.

#### c) Im zweiten Studienabschnitt vorgeschriebene Übungen, Proseminare bzw. Seminare

Erfordernis für die Zulassung zur zweiten Diplomprüfung ist der Nachweis der positiven Beurteilung der Teilnahme an Übungen, Proseminaren oder Seminaren durch Übungs-, Proseminar- oder Seminarzeugnisse in folgenden Fachgebieten:

- Volkswirtschaftstheorie: mindestens zwei Übungs-, Proseminar- oder Seminarzeugnisse;
- Volkswirtschaftspolitik und Sozialpolitik: mindestens zwei Übungs-, Proseminar- oder Seminarzeugnisse;
- Finanzwissenschaft: mindestens ein Übungs-, Proseminar- oder Seminarzeugnis;
- Allgem. Betriebswirtschaftslehre: mindestens je ein Übungszeugnis aus Kosten und Kostenrechnung (Kalkulation) und aus Rechtsform und Rechnungsabschluß (Bilanzierung);
- Finanzrecht oder das subsidiäre Pflichtfach Arbeitsrecht: mindestens ein Übungs-, Proseminar- oder Seminarzeugnis.



#### d) Diplomarbeit

Der Kandidat hat durch die selbständige Bearbeitung eines Themas aus den Prüfungsfächern der beiden Diplomprüfungen der volkswirtschaftlichen Studienrichtung den Erfolg der wissenschaftlichen Berufsvorbildung in einer Diplomarbeit darzutun. Der Kandidat ist berechtigt, das Thema der Diplomarbeit aus einer Anzahl von Vorschlägen der ihrem Fache nach zuständigen Hochschulprofessoren, Honorarprofessoren und Hochschuldozenten auszuwählen. Das Thema der Diplomarbeit darf frühestens in den letzten zwei Wochen des zweiten einrechenbaren Semesters des zweiten Studienabschnittes vergeben werden. Die Diplomarbeit muß in einem engen thematischen Zusammenhang mit den Fächern Volkswirtschaftstheorie, Volkswirtschaftspolitik oder Finanzwissenschaft stehen.

#### e) Zweite Diplomprüfung

Die zweite Diplomprüfung ist eine Gesamtprüfung, die in der Form einer kommissionellen Prüfung von Einzelprüfern und dem Präses der Prüfungskommission abgehalten wird. Die Reihenfolge der Prüfungsfächer wird vom Präses der Prüfungskommission festgelegt.

Mit der Ablegung der zweiten Diplomprüfung kann frühestens in den letzten sechs Wochen des vierten in den zweiten Studienabschnitt einrechenbaren Semesters begonnen werden.

**Prüfungsfächer der zweiten Diplomprüfung sind:**

1. **Volkswirtschaftstheorie;**
2. **Volkswirtschaftspolitik und Sozialpolitik;**
3. **Finanzwissenschaft;**
4. **Allgemeine Betriebswirtschaftslehre;**
5. Auf Beschluß des Professorenkollegiums **Finanzrecht** oder als subsidiäres Pflichtfach **Arbeitsrecht.**

(Falls die Diplomarbeit nicht einem der anderen Prüfungsfächer zuzuordnen ist, wird der Inhalt dieser Arbeit im Hinblick auf den geforderten engen thematischen Zusammenhang im Rahmen der Fächer Volkswirtschaftstheorie, Volkswirtschaftspolitik oder Finanzwissenschaft geprüft.)

Jede Teilprüfung besteht aus einer schriftlichen Prüfungsarbeit und einem mündlichen Prüfungsteil. Die Zulassung zum mündlichen Prüfungsteil ist von der positiven Beurteilung der Prüfungsarbeiten abhängig.

Der Zeitraum zwischen der Anfertigung der Prüfungsarbeiten und dem Beginn des mündlichen Teiles der zweiten Diplomprüfung beträgt zwei bis vier Wochen. Der mündliche Teil der zweiten Diplomprüfung wird innerhalb einer Woche abgeschlossen.

Die zweite Diplomprüfung als kommissionelle Prüfung ist zur Gänze zu wiederholen, wenn in mehr als einem Prüfungsfach die Note „nicht genügend“ erteilt wurde. Sonst beschränkt sich die Wiederholungsprüfung auf das nicht bestandene Prüfungsfach. Die nicht bestandene kommissionelle Prüfung darf nur zweimal wiederholt werden. Eine weitere Wiederholung kann von der zuständigen akademischen Behörde und darüber hinaus eine letzte Wiederholung vom Bundesministerium für Unterricht bewilligt werden.

### III. Zweiter Studienabschnitt des Diplomstudiums der betriebswirtschaftlichen Studienrichtung

#### a) Pflichtfächer im zweiten Studienabschnitt des Diplomstudiums

Im zweiten Studienabschnitt sind in jedem Semester mindestens 18 Wochenstunden (im gesamten zweiten Studienabschnitt also 72 Wochenstunden) zu inskribieren, doch kann bei Inskription von wenigstens 12 Wochenstunden die geringere Zahl der Wochenstunden in einem Semester durch Inskription einer größeren Zahl von Wochenstunden in einem anderen Semester des zweiten Studienabschnittes ausgeglichen werden. **Von der für den zweiten Studienabschnitt vorgeschriebenen Zahl der Wochenstunden entfallen auf die Pflichtfächer** einschließlich der Übungen, Proseminare und Seminare **insgesamt 60 Wochenstunden.**

Lehrveranstaltungen, welche die vorgeschriebenen Fachgebiete (Pflichtfächer) erfassen, sind:

1. Auf dem Gebiete der **Allgemeinen Betriebswirtschaftslehre:**
  - a) Vorlesungen aus Allgemeiner Betriebswirtschaftslehre, 8 Wochenstunden
  - b) Vorlesungen aus Sonderproblemen der Betriebswirtschaftslehre, 4 Wochenstunden
  - c) Übungen aus Kosten und Kostenrechnung, 2 Wochenstunden
  - d) Übungen aus Rechtsform und Rechnungsabschluß (Bilanzierung), 2 Wochenstunden
2. Auf dem Gebiete der **gewählten speziellen Betriebswirtschaftslehre:**
  - a) Vorlesungen, 8 Wochenstunden
  - b) Übungen, Proseminare oder Seminare, 4 Wochenstunden
3. Auf dem Gebiete der **weiteren gewählten speziellen oder funktionalen Betriebswirtschaftslehre:**
  - a) Vorlesungen, 8 Wochenstunden
  - b) Übungen, Proseminare oder Seminare, 2 Wochenstunden
4. Auf dem Gebiete der **Volkswirtschaftstheorie einschließlich der Grundzüge der Volkswirtschaftspolitik und der Grundzüge der Finanzwissenschaft:**
  - a) Vorlesungen aus Volkswirtschaftstheorie, 6 Wochenstunden
  - b) Vorlesungen aus Wirtschaftspolitik und Sozialpolitik, 4 Wochenstunden
  - c) Vorlesungen aus Finanzwissenschaft, 2 Wochenstunden
  - d) Übungen, Proseminare oder Seminare aus Volkswirtschaftstheorie, 2 Wochenstunden
  - e) Übungen, Proseminare oder Seminare aus Volkswirtschaftspolitik, 2 Wochenstunden
5. Auf dem Gebiete des **Finanzrechts** oder des subsidiären Faches **Arbeitsrecht**, 6 Wochenstunden, davon 2 Wochenstunden Übungen, Proseminare oder Seminare.

Gemäß Beschluß des Professorenkollegiums wurde für die betriebswirtschaftliche Studienrichtung **Finanzrecht** als fünftes Pflichtfach bestimmt. Für ordentliche Hörer, die Finanzrecht als Wahlfach im ersten Studienabschnitt gewählt haben, wird als subsidiäres Pflichtfach für den zweiten Studienabschnitt **Arbeitsrecht** vorgeschrieben.



#### b) Freifächer im zweiten Studienabschnitt

Inskribierte Lehrveranstaltungen über das festgelegte Mindestausmaß an Wochenstunden in den Pflichtfächern gelten als Freifächer. Bezüglich der Freifächer im zweiten Studienabschnitt wird auf die Regelung der Freifächer im ersten Studienabschnitt verwiesen.

#### c) Im zweiten Studienabschnitt vorgeschriebene Übungen, Proseminare bzw. Seminare

Erfordernis für die Zulassung zur zweiten Diplomprüfung ist der Nachweis der positiven Beurteilung der Teilnahme an Übungen, Proseminaren oder Seminaren durch Übungs-, Proseminar- oder Seminarzeugnisse in folgenden Fachgebieten:

- |   |  |
|---|--|
| 1. Allgemeine Betriebswirtschaftslehre:   | mindestens je ein Übungszeugnis aus Kosten und Kostenrechnung (Kalkulation) und aus Rechtsform und Rechnungsabschluß (Bilanzierung); |
| 2. Gewählte spezielle Betriebswirtschaftslehre:   | mindestens zwei Übungs-, Proseminar- oder Seminarzeugnisse;  |
| 3. Weitere gewählte spezielle oder funktionale Betriebswirtschaftslehre:  | mindestens ein Übungs-, Proseminar- oder Seminarzeugnis;   |
| 4. Volkswirtschaftstheorie einschließlich der Grundzüge der Volkswirtschaftspolitik und der Grundzüge der Finanzwissenschaft: | mindestens zwei Übungs-, Proseminar- oder Seminarzeugnisse;  |
| 5. Finanzrecht oder das subsidiäre Pflichtfach Arbeitsrecht:  | mindestens ein Übungs-, Proseminar- oder Seminarzeugnis.   |

#### d) Diplomarbeit

Der Kandidat hat durch die selbständige Bearbeitung eines Themas aus den Prüfungsfächern der beiden Diplomprüfungen der betriebswirtschaftlichen Studienrichtung den Erfolg der wissenschaftlichen Berufsvorbereitung in einer Diplomarbeit darzutun. Der Kandidat ist berechtigt, das Thema der Diplomarbeit aus einer Anzahl von Vorschlägen der ihrem Fach nach zuständigen Hochschulprofessoren, Honorarprofessoren und Hochschuldozenten auszuwählen. Das Thema der Diplomarbeit darf frühestens in den letzten zwei Wochen des zweiten einrechenbaren Semesters des zweiten Studienabschnittes vergeben werden. Die Diplomarbeit muß in einem engen thematischen Zusammenhang mit dem Fache Betriebswirtschaftslehre stehen.

#### e) Zweite Diplomprüfung

Die zweite Diplomprüfung ist eine Gesamtprüfung, die in der Form einer kommissionellen Prüfung von Einzelprüfern und dem Präses der Prüfungskommission abgehalten wird. Die Reihenfolge der Prüfungsfächer wird vom Präses der Prüfungskommission festgelegt.

Mit der Ablegung der zweiten Diplomprüfung kann frühestens in den letzten sechs Wochen des vierten in den zweiten Studienabschnitt einrechenbaren Semesters begonnen werden.

#### Prüfungsfächer der zweiten Diplomprüfung sind:

1. Allgemeine Betriebswirtschaftslehre;
2. die gewählte spezielle Betriebswirtschaftslehre;
3. die gewählte weitere spezielle oder funktionale Betriebswirtschaftslehre;
4. Volkswirtschaftstheorie einschließlich der Grundzüge der Volkswirtschaftspolitik und der Grundzüge der Finanzwissenschaft;
5. auf Beschluß des Professorenkollegiums:  
Finanzrecht oder als subsidiäres Pflichtfach Arbeitsrecht.  
(Falls die Diplomarbeit nicht einem der anderen Prüfungsfächer zuzuordnen ist, ist der Inhalt dieser Arbeit im Hinblick auf den geforderten engen thematischen Zusammenhang im Rahmen des Faches Allgemeine Betriebswirtschaftslehre zu prüfen.)

Jede Teilprüfung besteht aus einer schriftlichen Prüfungsarbeit und einem mündlichen Prüfungsteil. Die Zulassung zum mündlichen Prüfungsteil ist von der positiven Beurteilung der Prüfungsarbeiten abhängig.

Der Zeitraum zwischen der Anfertigung der Prüfungsarbeiten und dem Beginn des mündlichen Teiles der zweiten Diplomprüfung beträgt zwei bis vier Wochen. Der mündliche Teil der zweiten Diplomprüfung wird innerhalb einer Woche abgeschlossen.

Die zweite Diplomprüfung als kommissionelle Prüfung ist zur Gänze zu wiederholen, wenn in mehr als einem Prüfungsfach die Note „nicht genügend“ erteilt wurde. Sonst beschränkt sich die Wiederholungsprüfung auf das nicht bestandene Prüfungsfach. Die nicht bestandene kommissionelle Prüfung darf nur zweimal wiederholt werden. Eine weitere Wiederholung kann von der zuständigen akademischen Behörde und darüber hinaus eine letzte Wiederholung vom Bundesministerium für Unterricht bewilligt werden.

#### IV. Voraussetzungen für die Zulassung zur zweiten Diplomprüfung

1. Die **Inskription von vier Semestern**, während der Lehrveranstaltungen aus den Pflichtfächern und den Freifächern mindestens in dem oben angeführten Ausmaße belegt worden sein müssen. Als erstes Semester des zweiten Studienabschnittes ist hierbei jenes zu zählen, das nach der erfolgreichen Ablegung der ersten Diplomprüfung inskribiert wurde;
2. die **Approbation der Diplomarbeit**, die spätestens vier Monate vor dem Antritt zum schriftlichen Teil der zweiten Diplomprüfung einzureichen ist;
3. die positive Beurteilung der Teilnahme an den vorgeschriebenen **Übungen, Proseminaren oder Seminaren**;
4. die Bezahlung der Prüfungstaxe.

#### V. Erlangung des akademischen Grades „Magister der Sozial- und Wirtschaftswissenschaften“

An die Absolventen der volkswirtschaftlichen Studienrichtung und der betriebswirtschaftlichen Studienrichtung wird der akademische Grad „Magister der Sozial- und Wirtschaftswissenschaften“, lateinische Bezeichnung „Magister rerum socialium oeconomicarumque“, abgekürzt „Mag. rer. soc. oec.“, verliehen.



Bis 31. Dezember 1976 sind die Absolventen der **volkswirtschaftlichen** Studienrichtung berechtigt, anstatt des akademischen Grades „Magister der Sozial- und Wirtschaftswissenschaften“ den akademischen Grad „Diplom-Volkswirt“, abgekürzt „Dipl.-Vw.“, zu führen.

#### D. Studium zur Erwerbung des Doktorates

Die Zulassung zum Studium zur Erwerbung des Doktorates setzt die Ablegung der zweiten Diplomprüfung einer der im § 1 Abs. 2 des Bundesgesetzes über sozial- und wirtschaftswissenschaftliche Studienrichtungen angeführten Studienrichtungen voraus.

Das Studium zur Erwerbung des Doktorates der Sozial- und Wirtschaftswissenschaften besteht aus einem Studienabschnitt in der Dauer von zwei Semestern. In jedem dieser Semester sind wenigstens 10 Wochenstunden zu inskribieren. Bei Inskription von wenigstens 7 Wochenstunden kann aber die geringere Zahl von Wochenstunden in einem Semester durch Inskription einer größeren Zahl von Wochenstunden im anderen Semester ausgeglichen werden. Die ordentlichen Hörer des Studiums zur Erwerbung des Doktorates haben aus den Pflicht- und Wahlfächern in den beiden Semestern insgesamt mindestens 15 Wochenstunden zu inskribieren, so daß in der Differenz von mindestens 5 Wochenstunden Lehrveranstaltungen zu inskribieren sind, die als Freifächer gelten.

#### I. Lehrveranstaltungen in den Pflichtfächern

Besondere Lehrveranstaltungen, welche als Pflichtfächer die vorgeschriebenen Fachgebiete erfassen, sind:

##### 1. Auf dem Gebiete des **Dissertationsfaches:**

Spezialvorlesungen und / oder Seminare und / oder Privatissima im Ausmaß von mindestens **4 Wochenstunden**.

##### 2. Auf dem Gebiete **eines der vier folgenden Fächer**

Volkswirtschaftstheorie und Allgemeine Volkswirtschaftspolitik,  
Allgemeine Betriebswirtschaftslehre,  
Allgemeine Soziologie einschließlich Sozialforschung,  
Theoretische Statistik,

mit dem die Dissertation in einem engen thematischen Zusammenhang steht:

Spezialvorlesungen und / oder Seminare und / oder Privatissima im Ausmaß von mindestens **4 Wochenstunden**.

Das gemäß Ziffer 2 in Frage kommende Prüfungsfach wird vom Präses der Rigorosenprüfungskommission erst nach Einreichung der Dissertation bestimmt. Jenen Kandidaten, deren Dissertation einen engen thematischen Zusammenhang mit mehr als einem der vier folgenden Fächer Volkswirtschaftstheorie und Allgemeine Wirtschaftspolitik, Allgemeine Betriebswirtschaftslehre, Allgemeine Soziologie einschließlich Sozialforschung, Theoretische Statistik aufweist, wird daher die Inskription aller Fächer (jeweils in dem angeführten Mindestausmaß) empfohlen, bei denen ein solcher enger thematischer Zusammenhang besteht.

#### II. Lehrveranstaltungen in den gewählten Wahlfächern

Besondere Lehrveranstaltungen, welche die vorgesehenen Wahlfächer erfassen, sind:

1. Von den Fächern Volkswirtschaftstheorie und Allgemeine Volkswirtschaftspolitik,  
Allgemeine Betriebswirtschaftslehre,  
Allgemeine Soziologie einschließlich Sozialforschung,  
Theoretische Statistik,  
eines, das mit der Dissertation in keinem engen thematischen Zusammenhang steht. In diesem Wahlfach sind Spezialvorlesungen und / oder Seminare und / oder Privatissima im Ausmaß von mindestens **4 Wochenstunden** zu inskribieren.
2. Auf dem Gebiete eines der Fächer der ersten und zweiten Diplomprüfung der vom Bewerber um den Doktorgrad der Sozial- und Wirtschaftswissenschaften absolvierten Studienrichtung, sofern es nicht schon nach Punkt I. bzw. Punkt II./1. Pflicht- bzw. Wahlfach ist. Befinden sich unter den von ordentlichen Hörern inskribierten Fächern nur zwei der oben unter Punkt I./2. angeführten Fächer, so hat der ordentliche Hörer eines der beiden übrigen Fächer nach seiner Wahl zu inskribieren. Für ordentliche Hörer, die als Dissertationsfach Soziologie gewählt haben, entfällt diese Beschränkung. In diesem Wahlfach sind Spezialvorlesungen und / oder Seminare und / oder Privatissima im Ausmaß von mindestens **3 Wochenstunden** zu inskribieren.

#### III. Freifächer

Über das festgelegte Mindestausmaß an Wochenstunden hinaus inskribierte Lehrveranstaltungen in den Pflichtfächern und in den gewählten Wahlfächern gelten als Freifächer. Gemäß der Empfehlung im Absatz I (2) inskribierte Lehrveranstaltungen in dem (den) Fachgebiet(en), das (die) vom Präses der Rigorosenprüfungskommission nicht als Prüffach bestimmt wird (werden), gelten als Freifächer; darüber hinaus werden Politikwissenschaft, Ökonometrie und Psychologie empfohlen.

#### IV. Vorgeschriebene Seminare bzw. Privatissima

Zulassungserfordernis zum Rigorosum ist u. a. der Nachweis der positiven Beurteilung der Teilnahme an Seminaren bzw. Privatissima durch entsprechende Zeugnisse aus folgenden Fachgebieten:

##### 1. Das **Dissertationsfach:**

Mindestens zwei Seminar- bzw. Privatissimumzeugnisse.

Ist das Dissertationsfach nicht eines der Fächer  
Volkswirtschaftstheorie und Allgemeine Volkswirtschaftspolitik,  
Allgemeine Betriebswirtschaftslehre,  
Allgemeine Soziologie einschließlich Sozialforschung,  
Theoretische Statistik,

entfällt dieses Erfordernis des Erwerbes zweier Seminar- bzw. Privatissimumzeugnisse.



2. Das vom Präses der Prüfungskommission bestimmte Fach

(Volkswirtschaftstheorie und Allgemeine Volkswirtschaftspolitik oder Allgemeine Betriebswirtschaftslehre oder Allgemeine Soziologie einschließlich Sozialforschung oder Theoretische Statistik),

mit dem die Dissertation in einem engen thematischen Zusammenhang steht:

mindestens ein Seminar- bzw. Privatissimumzeugnis. Ist jedoch das Dissertationsfach nicht eines der Fächer Volkswirtschaftstheorie und Allgemeine Volkswirtschaftspolitik, Allgemeine Betriebswirtschaftslehre, Allgemeine Soziologie einschließlich Sozialforschung, Theoretische Statistik, dann sind in dem Fachgebiet, das mit der Dissertation in einem engen thematischen Zusammenhang steht, mindestens zwei Seminar- bzw. Privatissimumzeugnisse zu erwerben. Jenen Kandidaten, deren Dissertation einen engen thematischen Zusammenhang mit mehr als einem der angeführten Fächer aufzuweisen hat, wird der Erwerb je eines Seminar- bzw. Privatissimumzeugnisses in allen betreffenden Fachgebieten empfohlen (im Falle, daß das Dissertationsfach nicht eines der Fächer Volkswirtschaftstheorie und Allgemeine Volkswirtschaftspolitik, Allgemeine Betriebswirtschaftslehre, Allgemeine Soziologie einschließlich Sozialforschung, Theoretische Statistik ist, je zweier Seminar- bzw. Privatissimumzeugnisse).

3. Das vom ordentlichen Hörer gewählte Fach

(Volkswirtschaftstheorie und Allgemeine Volkswirtschaftspolitik oder Allgemeine Betriebswirtschaftslehre oder Allgemeine Soziologie einschließlich Sozialforschung oder Theoretische Statistik), das von der Dissertation nicht näher berührt wird:

mindestens ein Seminar- bzw. Privatissimumzeugnis.

4. Hat der ordentliche Hörer gemäß Punkt IV. Ziffer 1. bis 3. Privatissimum- bzw. Seminarzeugnisse nur in zwei Fächern der Fachgebiete Volkswirtschaftstheorie und Allgemeine Volkswirtschaftspolitik, Allgemeine Betriebswirtschaftslehre, Allgemeine Soziologie einschließlich Sozialforschung, Theoretische Statistik erworben, so hat er aus einem der übrigen zwei Fachgebiete noch mindestens ein Seminar- bzw. Privatissimumzeugnis zu erwerben. Für ordentliche Hörer, die als Dissertationsfach Soziologie gewählt haben, entfällt diese Auflage.

#### V. Dissertation

Der Kandidat hat durch die Dissertation über die an eine Diplomarbeit zu stellenden Anforderungen hinaus darzutun, daß er die Befähigung zur selbständigen Bewältigung wissenschaftlicher Probleme erworben hat. Das Thema der Dissertation ist den durch das Bundesgesetz über sozial- und wirtschaftswissenschaftlichen Studienrichtungen eingerichteten Studien (Pflicht- und Wahlfächer) zu entnehmen. Die Dissertation hat einen engen thematischen Zusammenhang mit den Fächern Volkswirtschaftstheorie und Volkswirtschaftspolitik oder Betriebswirtschaftslehre oder Soziologie einschließlich Sozialforschung oder Statistik aufzuweisen.

Der Kandidat ist berechtigt, das Thema der Dissertation vorzuschlagen und einen seiner Lehrbefugnis nach zuständigen Hochschulprofessor um die Betreuung zu ersuchen.

#### VI. Voraussetzungen für die Zulassung zum Rigorosum

1. Die Inskription von zwei Semestern, während der die Lehrveranstaltungen mindestens in dem angeführten Ausmaße belegt worden sein müssen. Als erstes Semester des Doktoratsstudiums ist jenes zu zählen, das nach der erfolgreichen Ablegung der zweiten Diplomprüfung inskribiert wurde oder zu dessen Anfang, spätestens am Ende der ordentlichen Inskriptionsfrist, diese Prüfung abgelegt wurde;
2. die positive Beurteilung der Teilnahme an den im Studienplan vorgeschriebenen Seminaren und Privatissima;
3. die Approbation der Dissertation;
4. die Bezahlung der Prüfungstaxe.

#### VII. Rigorosum

Das Rigorosum ist eine Gesamtprüfung, die in der Form einer kommissionellen Prüfung vom gesamten Prüfungssenat abzuhalten ist. Das Rigorosum kann frühestens in der vorletzten Woche des zweiten in das Doktoratsstudium einrechenbaren Semesters abgelegt werden.

Prüfungsfächer des Rigorosums sind:

1. das Dissertationsfach zuzüglich der öffentlichen Verteidigung der Dissertation (defensio dissertationis);
2. eines der Fächer Volkswirtschaftstheorie und Volkswirtschaftspolitik, Allgemeine Betriebswirtschaftslehre, Allgemeine Soziologie einschließlich Sozialforschung, Theoretische Statistik, das vom Präses der Prüfungskommission auf Grund des engen thematischen Zusammenhanges mit der Dissertation nach Einreichung bestimmt wird;
3. eines der unter 2. genannten, von der Dissertation nicht näher berührten Fächer nach Wahl des Kandidaten;
4. ein weiteres Fach aus den Prüfungsfächern der ersten und der zweiten Diplomprüfung nach Wahl des Kandidaten. Sofern sich unter den gemäß 1. bis 3. angeführten Fächern nur zwei der Fächer Volkswirtschaftstheorie und Allgemeine Volkswirtschaftspolitik, Allgemeine Betriebswirtschaftslehre, Allgemeine Soziologie einschließlich Sozialforschung, Theoretische Statistik befinden, hat der ordentliche Hörer eines der übrigen der vier angeführten Hauptfächer zu wählen. Für Kandidaten, die als Dissertationsfach Soziologie gewählt haben, entfällt diese Beschränkung.

#### VIII. Erlangung des akademischen Grades „Doktor der Sozial- und Wirtschaftswissenschaften“

An die Absolventen des Studiums zum Erwerb des Doktorates der Sozial- und Wirtschaftswissenschaften wird der akademische Grad „Doktor der Sozial- und Wirtschaftswissenschaften“, lateinische Bezeichnung „Doctor rerum socialium oeconomicarumque“, abgekürzt „Dr. rer. soc. oec.“, verliehen.



## II. Lehrveranstaltungen:

Lehrveranstaltungen für Hörer aller Studienrichtungen der Fakultät:

- 8105—50 Seminar „Öffentliche Information“, 2st., Mi. 18—20, Hs. 17  
o. P. Baltl
- 8112—50 Konversatorium über aktuelle Fragen (Themenvorschläge von Hörern erwünscht), U., Zeit u. Ort nach Vereinbarung  
o. P. Steininger

### A. Rechts- und Staatswissenschaften

#### 1. Einführungskollegien

- 8127—60 Einführung in das juristische Denken, 2st., Zeit u. Ort nach Vereinbarung  
Gastprof. Weinberger
- 8127—70 Seminar aus Einführung in das juristische Denken, 2st., (14tägig), Zeit u. Ort nach Vereinbarung  
Gastprof. Weinberger
- 8129—62 Fundamentals of Economics, 2st., Zeit und Ort nach Vereinbarung  
Gastprof. Michal

#### 2. Römisches Recht

- 8102—08 Römisches Privatrecht II, 4st., Mo., Di., Mi., Do. 9—10, Hs. 15  
o. P. Wesener
- 8101—04 Römisches Privatrecht III (Erbrecht), 2st., Di. 12—13, Mi. 12 bis 13, Hs. 15  
o. P. Kränzlein
- 8102—12 Privatrechtsgeschichte der Neuzeit, 2st., Mo. 10—11, Fr. 9 bis 10, Hs. 15  
o. P. Wesener
- 8101—14 Römisches Zivilprozeßrecht, 2st., Mo. 8—9, Do. 12—13, Hs. 15  
o. P. Kränzlein
- 8102—06 Übungen aus Römischem Recht, 2st., Mi. 15—17, Hs. 14  
o. P. Wesener
- 8101—24 Konversatorium über ausgewählte Kapitel des Römischen Privatrechts, 2st., Di., Do. 16—17, Hs. 14  
o. P. Kränzlein

### 3. Österreichische, Deutsche und Europäische Rechtsgeschichte

- 8103—04 Kulturgeschichte des Rechtes, 2st., Do. 10—12, Hs. 14  
o. P. Fischer
- 8105—02 Österreichische Verfassungs- und Verwaltungsgeschichte (Österreichische Rechtsgeschichte II), 3st., Di., Mi., Do. 8 bis 9, Hs. 15  
o. P. Baltl
- 8107—02 Deutsches Privatrecht (Institutionen des österreichischen und deutschen Privatrechts), 4st., Mo. 11—13, Di. 10 s. t. bis 11, Hs. 15  
o. P. Sutter
- 8107—10 Ausgewählte Kapitel aus der europäischen und vergleichenden Rechtsgeschichte, 1st., Mo. 17—18, Hs. 15  
o. P. Sutter
- 8103—20 Deutschrechtliches Seminar, 2st., Mi. 10—12, Sem. I  
o. P. Fischer
- 8105—20 Rechtsgeschichtliche Übungen, 2st., Do. 17—19, Hs. 15  
o. P. Baltl
- 8105—30 Rechtsgeschichtlicher Kurs (für Staatsprüfungskandidaten), 1st., Kollegiengeld S 20.—, Di. 19—20, Sem. I  
o. P. Baltl
- 8105—60 Rechtsgeschichtliches Konversatorium, 1st., Kollegiengeld S 20.—, Di. 18—19, Sem. I  
o. P. Baltl
- 8107—12 Übungen zur deutschen und österreichischen Privatrechtsgeschichte (Lektüre und Interpretation von Rechtsquellen), 2st., Mo. 15—17, Hs. 15  
o. P. Sutter

#### 4. Kirchenrecht

- 8109—02 Kirchenrecht, 3st., Di. 11—12, Fr. 8—9 und 11—12, Hs. 18  
o. P. Schnizer
- 8109—04 Übungen aus Kirchenrecht, 2st., Di. 17—19, Hs. 18  
o. P. Schnizer gem. mit Ass. Puza
- 8109—08 Repetitorium aus Kirchenrecht für die Hörer des ersten Abschnittes, 1st., Mi. 18—19, Sem. III  
o. P. Schnizer gem. mit Assistenten
- 8109—20 Konversatorium für Kandidaten des Romanus: Ausgewählte Fragen aus dem Staatskirchenrecht in rechtshistorischer, rechtsvergleichender und rechtstheoretischer Behandlung, 1st., Mi. 19—20, Sem. III  
o. P. Schnizer gem. mit Assistenten



## 5. Österreichisches, Deutsches und Internationales Privatrecht

- 8111—02 Österreichisches Zivilrecht, 5st., Di., Mi. 9—10, Do. 9—11, Fr. 9—10, Hs. 16  
o. P. Wilburg
- 8112—10 Erbrecht, 3st., Di. 10 s. t.—11.30, Fr. 10—11, Hs. 16  
o. P. Steininger
- 8112—12 Internationales Privatrecht (nach österreichischem und deutschem Recht), 2st., Mo. 9—11, Hs. 16 o. P. Steininger
- 8112—22 Arbeitsrecht (mit Übungen), 4st., Mo. 11—13, Mi. 17 s. t. bis 18.30, Hs. 16  
o. P. Steininger
- 8117—04 Grundbuchsrecht, 2st., Fr. 11—13, Hs. 16 o. P. Wegan
- 8101—50 Einführung in das deutsche bürgerliche Recht anhand von Fällen II, 1st., Do. 8—9, Sem. I  
o. P. Kränzlein
- 8111—06 Übungen aus österreichischem und deutschem Zivilrecht (nur für Fortgeschrittene), 2st., Di. 17—19, Hs. 16  
o. P. Wilburg
- 8111—20 Seminar aus Grundfragen des Privatrechts, 1st., U., n. V.  
o. P. Wilburg

## 6. Österreichisches und Deutsches Handelsrecht

- 8115—02 Handelsrecht II (Gesellschaftsrecht), 3st., Di. 8—9, Mi. 15.30 s. t.—17, Hs. 18  
o. P. Wünsch
- 8115—12 Immaterialgüterrecht (Wettbewerbs-, Marken-, Urheber- und Patentrecht), 2st., Di. 11.30 s. t.—13, Hs. 16  
o. P. Wünsch
- 8115—22 Schiedsgerichtsbarkeit in Handelssachen, 1st., Mi. 18.30 s. t. bis 19.15, Hs. 16  
o. P. Wünsch
- 8115—32 Übungen aus Handelsrecht, 2st., Di. 15.30 s. t.—17, Hs. 16  
o. P. Wünsch

## 7. Zivilgerichtliches Verfahren

- 8117—08 Zivilgerichtliches Verfahren II (Exekutionsrecht und Insolvenzrecht), 6st., Mo. 15—17, Mi. 10—12, Do. 11—13, Hs. 16  
o. P. Wegan
- 8115—22 Schiedsgerichtsbarkeit in Handelssachen, 1st., Mi. 18.30 s. t. bis 19.15, Hs. 16  
o. P. Wünsch
- 8117—30 Übungen aus Zivilgerichtlichem Verfahren, 2st., Mo. 17 bis 19, Hs. 16  
o. P. Wegan

## 8. Strafrecht und Strafprozeßrecht

- 8119—02 Erscheinungsformen des Verbrechens, 2st., Do. 14.30 s. t. bis 16, Hs. 16  
o. P. Seiler
- 8119—50 Österreichisches Strafprozeßrecht II, praktischer Kurs, 2st., Mo., Mi. 8—9, Hs. 16  
Lb. Rossa
- 8119—12 Übungen aus Strafrecht und Strafprozeßrecht, 2st., Do. 16 bis 18, Hs. 16  
o. P. Seiler gem. mit Ass. Proske

## 9. Kriminologie und gerichtliche Medizin

- 8120—02 Kriminologie I (System und Geschichte der Kriminologie, der Täter), 2st., Mo. 15 s. t.—17, Kriminolog. Institut (Mozartgasse 3)  
Lb. Neudert
- 8217—52 Ausgewählte Kapitel der gerichtlichen Medizin, 2st., Do. 16.30 s. t.—18, verlegbar, Hs. 29  
o. P. Maresch

## 10. Allgemeine Staatslehre und österreichisches Verfassungsrecht

- 8123—02 Allgemeine Staatslehre, 4st., Mi. 8—9, Fr. 10 s. t.—12, Hs. 14  
o. P. Kafka
- 8130—52 Geschichte der Staats- und Wirtschaftstheorien, 2st., Mo. 15—17, Sem. I  
o. P. Ibler
- 8121—02 Österreichisches Verfassungsrecht, 4st., Mi. 11 s. t.—13, Do. 10 s. t.—11, Hs. 18  
o. P. Novak
- 8123—80 Die österreichischen Landesverfassungen im Umriß, 1st., Do. 19—20, Hs. 15  
UD. tit. ao. P. Gangl
- 8121—06 Übungen aus Verfassungs- und Verwaltungsrecht, 2st., Do. 14.45 s. t.—16.15, Hs. 18  
o. P. Novak
- 8123—82 Übungen aus Allgemeiner Staatslehre, 2st., Mo. 18—20, Hs. 15  
UD. tit. ao. P. Gangl
- 8123—84 Seminar aus Allgemeiner Staatslehre, 2st., Di. 18—20, Hs. 15  
UD. tit. ao. P. Gangl
- 8123—60 Das Gemeinderecht, seine Entwicklung und moderne Gestalt, 2st., Fr. 15—17, Hs. 16  
UD. tit. ao. P. Gröll

## 11. Allgemeine Verwaltungslehre und Österreichisches Verwaltungsrecht

- 8123—20 Allgemeines Verwaltungsrecht, 4st., Mi. 10 s. t.—11, Do. 8—10, Hs. 14  
o. P. Kafka
- 8121—16 Verwaltungsverfahren und Verwaltungsgerichtsbarkeit, 2st., Di. 9—11, Hs. 17  
o. P. Novak



- 8121—06 Übungen aus Verfassungs- und Verwaltungsrecht, 2st., Do. 14.45 s. t.—16.15, Hs. 18 **o. P. Novak**  
 8123—64 Die Privatwirtschaftsverwaltung der Gemeinde, 1st., Fr. 12 bis 13, Hs. 15 **UD. tit. ao. P. Gröll**

### 12. Völkerrecht

- 8125—04 Internationale Organisationen II (Europa-Recht), mit Übungen, 3st., Fr. 15 s. t.—17, Hs. 14 **o. P. Mokre**  
 8124—14 Völkerrecht II, 3st., Mo. 16 s. t.—18, Hs. 17 **o. P. Ginther**  
 8124—24 Übungen aus Völkerrecht, 2st., Di. 14.30 s. t.—16, Hs. 14 **o. P. Ginther**  
 8124—26 Seminar aus Völkerrecht, 2st., Zeit und Ort nach Vereinbarung **o. P. Ginther**

### 13. Sozialrecht

- 8112—22 Arbeitsrecht (mit Übungen), 4st., Mo. 11—13, Mi. 17 s. t. bis 18.30, Hs. 16 **o. P. Steininger**

### 14. Soziologie und Statistik

- 8125—01 Allgemeine Soziologie I: Systematik, 3st., Mo. 8 s. t.—10, Hs. 18 **o. P. Mokre**  
 8125—50 Ergebnisse der Sozialforschung, 3st., Do. 16 s. t.—17, Fr. 14 s. t.—15, Hs. 17 **o. P. Freisitzer**  
 8125—60 Wirtschaftssoziologie, 2st., Di. 14—16, Hs. 15 **o. P. Freisitzer**  
 8125—62 Soziologische Grundlagen der Raumplanung, 2st., Mi. 17 bis 19, Sem. I **o. P. Freisitzer**  
 8125—34 Soziologische Übungen für Volkswirtschaftler und Staatswissenschaftler<sup>1)</sup>, 2st., T. 10.—, Fr. 17—19, Hs. 18 **o. P. Mokre gem. mit Ass. Kubinsky**  
 8125—40 Soziologisches Proseminar für Volkswirtschaftler und Staatswissenschaftler<sup>1)</sup>, 2st., T. 10.—, Do. 11—13, Sem. I **o. P. Freisitzer gem. mit Ass. Falk**  
 8125—42 Seminar: Grundlagenprobleme der Sozialwissenschaften, 2st., Zeit und Ort nach Vereinbarung **o. P. Freisitzer, o. P. Haller, o. P. Mokre, o. P. Topitsch, Gastprof. Weinberger**

<sup>1)</sup> Die Übungs- und Proseminarveranstaltungen sind erst nach vorheriger Anmeldung im Institut für Soziologie zu inskribieren.

- 8126—10 Statistik, 2st., Mi. 8 s. t.—9.30, Hs. 17 **Lb. Gölles**  
 8126—12 Übungen aus Statistik, 2st., T. 10.—, Di. 16—18, Hs. 17 **Lb. Gölles**

### 15. Rechtsphilosophie

- 8127—02 Systematische Rechtsphilosophie, 5st., Mo. 7 s. t.—8, Do. 7 s. t.—8.10, Fr. 8 s. t.—9.10, Hs. 14 **o. P. Mokre**  
 8127—10 Seminar aus Rechtsphilosophie, 2st., Zeit und Ort nach Vereinbarung (erfolgreiche Beteiligung ersetzt Pflichtkolloquium) **o. P. Mokre gem. mit Gastprof. Weinberger**  
 8123—70 Die Spannung zwischen Recht und Gerechtigkeit in der modernen Staatsphilosophie, 2st. (14tägig), Do. 15—17, Sem. II **UD. Leser**  
 8127—80 Aktuelle und traditionelle Probleme der Rechtsphilosophie, 2st., Zeit und Ort nach Vereinbarung **Gastprof. Weinberger**  
 8127—90 Logik der Wertaussagen, 2st., an der Philosophischen Fakultät, Zeit und Ort nach Vereinbarung **Gastprof. Weinberger**  
 8127—92 Studiengruppe über Probleme der Normenlogik und Teleologie, U., Zeit und Ort nach Vereinbarung **Gastprof. Weinberger**

### 16. Volkswirtschaftslehre, Volkswirtschaftspolitik, Sozialpolitik

- 8129—04 Geld und Kredit, 3st., Mi. 17—19, Do. 16—17, Hs. 15 **o. P. Dobretsberger**  
 8130—02 Geschichte der Volkswirtschaftslehre, 3st., Mo. 10—11.30, Di. 11—12, Hs. 17 **o. P. Tautscher**  
 8130—20 Wirtschafts- und Sozialgeschichte: Geschichte der Wirtschaftsordnung, 2st., Mi. 11—13, Hs. 17 **o. P. Tautscher**  
 8131—02 Sozialpolitik II, 2st., Mo. 14—16, Sem. III **o. P. Burghardt**  
 8131—24 Lohnpolitik (Sozialpolitik III; Übungen zur Sozialpolitik), 2st., Mo. 16 s. t.—17.30, Sem. III **o. P. Burghardt**  
 8130—10 Übungen aus Geschichte der Volkswirtschaftslehre, 2st., Di. 18—20, Hs. 17 **o. P. Tautscher**  
 8131—12 Übungen zur Konjunktur- und Wachstumspolitik (Übungen zur Wirtschaftspolitik), 2st., Mo. 11.30 s. t.—13, Hs. 14 **N. N.**



- 8129—08 Seminar aus Wirtschaftstheorie, 2st., Do. 17—19, Hs. 18  
o. P. Dobretsberger gem. mit Ass. Streit und Ass. Prexl
- 8129—20 Privatissimum aus Wirtschaftstheorie (für Dissertanten),  
2st., Mi. 15.30 s. t.—17, Sem. II  
o. P. Dobretsberger gem. mit Ass. Streit und Ass. Prexl

### 17. Finanzwissenschaft und Finanzrecht

- 8133—52 Unternehmensbesteuerung II, 2st., Di. 11.30 s. t.—13, Hs. 14  
Lb. Birringer

### 18. Betriebswirtschaftslehre

- 8135—12 Allgemeine Betriebswirtschaftslehre, 2st., Mi. 8—10, Hs. 18  
o. P. Lechner
- 8135—50 Buchhaltung II, 2st., Mo. 8—10, Hs. 14 Lb. Rehorn
- 8135—52 Bilanzierung, 2st., Mi. 17—19, Hs. 14 Lb. Melzer
- 8136—12 Übungen aus Waren- und Zahlungsverkehr (Übungen aus  
Betriebswirtschaftslehre), 2st., T. 10.—, Mi. 14 s. t.—15.30,  
Hs. 17 o. P. Kraus gem. mit Ass. Schauer
- 8135—28 Privatissimum aus Betriebswirtschaftslehre, 2st., Zeit und  
Ort nach Vereinbarung o. P. Lechner

### 19. Staatsrechnungswissenschaft

- 8133—62 Staatsrechnungswissenschaft II, 6st., Mo., Do., Fr. 17—19,  
Sem. II Lb. Schwarzl

### 20. Wehrwissenschaft

- 8103—30 Wehrpolitisches Seminar (in Verbindung mit dem Militär-  
kommando Steiermark), 2st., Di. 15—17, Hs. 18  
o. P. Fischer

## B. Sozial- und Wirtschaftswissenschaften

### I. Studienabschnitt

#### 1. Österreichisches Bürgerliches Recht, Handels- und Wertpapierrecht

- 8112—04 Grundzüge des Bürgerlichen Rechtes II, 2st., Mi. 9.30 s. t.  
bis 11, Hs. 17 o. P. Steininger
- 8101—50 Einführung in das deutsche bürgerliche Recht anhand von  
Fällen II, 1st., Do. 8—9, Sem. I o. P. Kränzlein
- 8115—02 Handelsrecht II (Gesellschaftsrecht), 3st., Di. 8—9, Mi.  
15.30 s. t.—17, Hs. 18 o. P. Wünsch
- 8115—12 Immaterialgüterrecht (Wettbewerbs-, Marken-, Urheber-  
und Patentrecht), 2st., Di. 11.30 s. t.—13, Hs. 16  
o. P. Wünsch
- 8115—34 Übungen aus Handelsrecht, 2st., Mo. 18—20, Hs. 18  
o. P. Wünsch gem. mit Ass. Jud

#### 2. Österreichisches Verfassungs- und Verwaltungsrecht

- 8121—02 Österreichisches Verfassungsrecht, 4st., Mi. 11 s. t.—13,  
Do. 10 s. t.—11, Hs. 18 o. P. Novak
- 8123—20 Allgemeines Verwaltungsrecht, 4st., Mi. 10 s. t.—11, Do.  
8—10, Hs. 14 o. P. Kafka
- 8121—16 Verwaltungsverfahren und Verwaltungsgerichtsbarkeit,  
2st., Di. 9—11, Hs. 17 o. P. Novak
- 8123—30 Proseminar aus öffentlichem Recht, 2st., Do. 14.30 s. t.—16,  
Hs. 14 u. 17  
o. P. Kafka gem. mit Ass. Mantl und Ass. Brünner
- 8123—80 Die österreichischen Landesverfassungen im Umriß, 1st.,  
Do. 19—20, Hs. 15 UD. tit. ao. P. Gangl

#### 3. Volkswirtschaftstheorie und Volkswirtschaftspolitik

- 8130—02 Einführung in die Volkswirtschaftslehre II: Geschichte der  
Volkswirtschaftslehre, 3st., Mo. 10—11.30, Di. 11—12, Hs. 17  
o. P. Tautscher
- 8130—10 Übungen aus Geschichte der Volkswirtschaftslehre, 2st., Di.  
18—20, Hs. 17 o. P. Tautscher



#### 4. Allgemeine Betriebswirtschaftslehre

- 8137—02 Einführung in die Betriebswirtschaftslehre II: Absatz-, Finanzierungs- und Investitionstheorie, 2st., Do., Fr. 8—9, Hs. 17  
**o. P. Bidlingmaier**
- 8136—12 Übungen aus Waren- und Zahlungsverkehr (Übungen aus Betriebswirtschaftslehre), 2st., T. 10.—, Mi. 14 s. t.—15.30, Hs. 17  
**o. P. Kraus gem. mit Ass. Schauer**
- 8135—50 Buchhaltung II, 2st., Mo. 8—10, Hs. 14  
**Lb. Rehhorn**
- 8135—52 Bilanzierung, 2st., Mi. 17—19, Hs. 14  
**Lb. Melzer**

#### 5. Allgemeine Soziologie und Sozialforschung

- 8125—01 Allgemeine Soziologie I: Systematik, 3st., Mo. 8 s. t.—10, Hs. 18  
**o. P. Mokre**
- 8125—50 Ergebnisse der Sozialforschung, 3st., Do. 16 s. t.—17, Fr. 14 s. t.—15, Hs. 17  
**o. P. Freisitzer**
- 8125—60 Wirtschaftssoziologie, 2st., Di. 14—16, Hs. 15  
**o. P. Freisitzer**
- 8125—62 Soziologische Grundlagen der Raumplanung, 2st., Mi. 17 bis 19, Sem. I  
**o. P. Freisitzer**
- 8125—34 Soziologische Übungen I für Volkswirtschaftler und Staatswissenschaftler<sup>1)</sup>, 2st., T. 10.—, Fr. 17—19, Hs. 18  
**o. P. Mokre gem. mit Ass. Kubinsky**
- 8125—32 Soziologische Übungen II für Betriebswirtschaftler und andere<sup>1)</sup>, 2st., T. 10.—, Do. 11—13, Hs. 18  
**o. P. Mokre gem. mit Ass. Kubinsky**
- 8125—40 Soziologisches Proseminar für Volkswirtschaftler und Staatswissenschaftler), 2st., T. 10.—, Do. 11—13, Sem. I  
**o. P. Freisitzer gem. mit Ass. Falk**
- 8125—44 Soziologisches Proseminar für Betriebswirtschaftler und andere<sup>1)</sup>, 2st., T. 10.—, Fr. 17—19, Sem. I  
**o. P. Freisitzer gem. mit Ass. Falk**
- 8125—42 Seminar: Grundlagenprobleme der Sozialwissenschaften, 2st., Zeit und Ort nach Vereinbarung  
**o. P. Freisitzer, o. P. Haller, o. P. Mokre, o. P. Topitsch, Gastprof. Weinberger**

<sup>1)</sup> Die Übungs- und Proseminarveranstaltungen sind erst nach vorheriger Anmeldung im Institut für Soziologie zu inskribieren.

#### 6. Statistik und Mathematik

- 8126—10 Statistik, 2st., Mi. 8 s. t.—9.30, Hs. 17  
**Lb. Gölles**
- 8126—12 Übungen aus Statistik, 2st., T. 10.—, Di. 16—18, Hs. 17  
**Lb. Gölles**
- 8403—70 Mathematik, 2st., Fr. 11—13, Hs. 17  
**HD. Hellmich**
- 8403—80 Übungen aus Mathematik, 2st., T. 10.—, Do. 17—19, Hs. 14  
**HD. Hellmich**

#### 7. Philosophie

- 8127—02 Systematische Rechtsphilosophie, 5st., Mo. 7 s. t.—8, Do. 7 s. t.—8.10, Fr. 8 s. t.—9.10, Hs. 14  
**o. P. Mokre**
- 8127—10 Seminar aus Rechtsphilosophie, 2st., Zeit und Ort nach Vereinbarung  
**o. P. Mokre gem. mit Gastprof. Weinberger**
- 8127—80 Aktuelle und traditionelle Probleme der Rechtsphilosophie, 2st., Zeit und Ort nach Vereinbarung  
**Gastprof. Weinberger**
- 8127—90 Logik der Wertaussagen, 2st., an der Philosophischen Fakultät, Zeit und Ort nach Vereinbarung  
**Gastprof. Weinberger**
- 8127—92 Studiengruppe über Probleme der Normenlogik und Teleologie, U., Zeit und Ort nach Vereinbarung  
**Gastprof. Weinberger**

#### 8. Geschichte

- 8103—04 Kulturgeschichte des Rechtes, 2st., Do. 10—12, Hs. 14  
**o. P. Fischer**
- 8105—02 Österreichische Verfassungs- und Verwaltungsgeschichte (Österreichische Rechtsgeschichte II), 3st., Di., Mi., Do. 8—9, Hs. 15  
**o. P. Balzl**
- 8102—12 Privatrechtsgeschichte der Neuzeit, 2st., Mo. 10—11, Fr. 9—10, Hs. 15  
**o. P. Wesener**
- 8107—02 Deutsches Privatrecht (Institutionen des österreichischen und deutschen Privatrechts), 4st., Mo. 11—13, Di. 10 s. t. bis 11, Hs. 15  
**o. P. Sutter**
- 8105—20 Rechtsgeschichtliche Übungen, 2st., Do. 17—19, Hs. 15  
**o. P. Balzl**
- 8102—06 Übungen aus Römischen Recht, 2st., Mi. 15—17, Hs. 14  
**o. P. Wesener**
- 8130—52 Geschichte der Staats- und Wirtschaftstheorien, 2st., Mo. 15—17, Sem. I  
**o. P. Ibler**



## 9. Wirtschafts- und Sozialgeschichte

- 8130—20 Wirtschafts- und Sozialgeschichte: Geschichte der Wirtschaftsordnung, 2st., Mi. 11—13, Hs. 17 o. P. Tautscher  
8130—30 Wirtschafts- und Sozialgeschichte II, 3st., Fr. 9 s. t.—11, Hs. 18 o. P. Ibler  
8130—32 Geschichte der österreichischen Landwirtschaft, 2st., Do. 9 bis 11, Sem. I o. P. Ibler  
8130—34 Wirtschafts- und sozialgeschichtliches Proseminar, 2st., Fr. 15—17, Hs. 18 o. P. Ibler

## 10. Finanzrecht

- 8133—52 Unternehmensbesteuerung II, 2st., Di. 11.30 s. t.—13, Hs. 14 Lb. Birringer  
8133—56 Übungen aus Unternehmensbesteuerung II, 2st., Mo. 16.30 s. t.—18, Hs. 18 Lb. Birringer

## 11. Arbeitsrecht

- 8112—22 Arbeitsrecht (mit Übungen), 4st., Mo. 11—13, Mi. 17 s. t. bis 18.30, Hs. 16 o. P. Steininger

## II. Studienabschnitt

### 1. Volkswirtschaftstheorie

- 8129—04 Geld und Kredit, 3st., Mi. 17—19, Do. 16—17, Hs. 15 o. P. Dobretsberger  
8130—02 Geschichte der Volkswirtschaftslehre, 3st., Mo. 10—11.30, Di. 11—12, Hs. 17 o. P. Tautscher  
8129—08 Seminar aus Wirtschaftstheorie, 2st., Do. 17—19, Hs. 18 o. P. Dobretsberger gem. mit Ass. Streit und Ass. Prexl  
8130—10 Übungen aus Geschichte der Volkswirtschaftslehre, 2st., Di. 18—20, Hs. 17 o. P. Tautscher

### 2. Volkswirtschaftspolitik und Sozialpolitik

- 8131—02 Sozialpolitik II, 2st., Mo. 14—16, Sem. III o. P. Burghardt  
8131—24 Lohnpolitik (Sozialpolitik III; Übungen zur Sozialpolitik), 2st., Mo. 16 s. t.—17.30, Sem. III o. P. Burghardt

- 8131—12 Übungen zur Konjunktur- und Wachstumspolitik (Übungen zur Wirtschaftspolitik), 2st., Mo. 11.30 s. t.—13, Hs. 14 N. N.

### 3. Allgemeine Betriebswirtschaftslehre

- 8135—12 Allgemeine Betriebswirtschaftslehre, 2st., Mi. 8—10, Hs. 18 o. P. Lechner  
8135—72 Betriebswirtschaftliche Elementarmathematik: Finanzmathematik, 2st., Fr. 16—18, Hs. 15 Lb. Bauer  
8136—10 Übungen aus Bilanzierung, 2st., T. 10.—, Di. 14—16, Hs. 17 o. P. Kraus gem. mit Ass. Schauer  
8136—16 Repetitorium aus betrieblicher Datengewinnung II, 2st., Do. 14—16, Hs. 15 o. P. Kraus gem. mit Ass. Benedicic

### 4. Spezielle und funktionale Betriebswirtschaftslehren

#### a) Treuhandwesen (spezielle Betriebswirtschaftslehre)

- 8135—22 Treuhandwesen, 1st., Do. 8 s. t.—9, Hs. 18 o. P. Lechner  
8135—54 Sonderfragen der betriebswirtschaftlichen Prüfung, 1st., Do. 9 s. t.—10, Hs. 18 o. P. Lechner  
8135—18 Übungen aus Sonderbilanzen, 2st., Fr. 14—16, Hs. 15 o. P. Lechner gem. mit Ass. Huber  
8135—58 Betriebswirtschaftliche Steuerlehre II, 2st., Mo. 18—20, Hs. 14 Lb. Heidinger

#### b) Verwaltungswirtschaft (funktionale Betriebswirtschaftslehre)

- 8136—19 Verwaltungstheorie und Verwaltungstechnik II, 2st., Di. 16—18, Hs. 15 o. P. Kraus  
8136—09 Betriebliche Datenverarbeitung II, 2st., Mi. 10 s. t.—11.30, Hs. 15 o. P. Kraus  
8136—30 Seminar für betriebliche Datenverarbeitung, 2st., Do. 17 bis 19, Hs. 17 o. P. Kraus  
8136—24 Praktikum aus betriebl. Datenverarbeitung (FORTRAN), 2st., Mi. 15.30 s. t.—17, Hs. 15 o. P. Kraus gem. mit Ass. Benedicic  
8136—26 Arbeitsgemeinschaft für Verwaltungstheorie und betriebliche Datenverarbeitung, 2st., Zeit und Ort nach Vereinbarung (Anmeldungen im Institut) o. P. Kraus gem. mit Ass. Benedicic und Ass. Schauer



**c) Absatzwirtschaft und Handelsbetriebslehre  
(spezielle Betriebswirtschaftslehre)**

- 8137—22 Marketing-Theorie II: Instrumente der Marketingpolitik,  
2st., Fr. 9—11, Hs. 17 **o. P. Bidlingmaier**
- 8137—42 Betriebswirtschaftslehre des Handels, 1st., Do. 10—11,  
Hs. 17 **o. P. Bidlingmaier**
- 8137—30 Marketing-Seminar, 2st., Di. 18—20, Hs. 14  
**o. P. Bidlingmaier**
- 8137—52 Praktikum zur Absatzwerbung, 2st., Di. 8—10, Sem. II  
**o. P. Bidlingmaier gem. mit Ass. Schneider**

**5. Finanzrecht**

- 8133—52 Unternehmensbesteuerung II, 2st., Di. 11.30 s. t.—13, Hs. 14  
**Lb. Birringer**
- 8133—56 Übungen aus Unternehmensbesteuerung II, 2st., Mo.  
16.30 s. t.—18, Hs. 18 **Lb. Birringer**

**6. Arbeitsrecht**

- 8112—22 Arbeitsrecht (mit Übungen), 4st., Mo. 11—13, Mi. 17 s. t.  
bis 18.30, Hs. 16 **o. P. Steininger**

**III. Lehrveranstaltungen für Dissertanten <sup>1)</sup>**

- 8129—20 Privatissimum aus Wirtschaftstheorie, 2st., Mi. 15.30 s. t.  
bis 17, Sem. II  
**o. P. Dobretsberger gem. mit Ass. Streit und Ass. Prexl**
- 8125—30 Privatissimum aus Soziologie, 2st., Zeit und Ort nach Ver-  
einbarung **o. P. Mokre gem. mit o. P. Freisitzer**
- 8125—20 Privatissimum aus Statistik, 2st., Zeit und Ort nach Ver-  
einbarung **o. P. Mokre**
- 8135—28 Privatissimum aus Betriebswirtschaftslehre, 2st., Zeit und  
Ort nach Vereinbarung **o. P. Lechner**

<sup>1)</sup> Da die ordentlichen Hörer in den beiden vorgeschriebenen Studien-  
semestern insgesamt mindestens 20 Wochenstunden (15 Stunden Pflicht- und  
Wahlfächer, 5 Stunden Freifächer) zu belegen haben, wird außer auf die hier  
angekündigten Privatissima auf in Frage kommende Lehrveranstaltungen des  
Diplomstudiums verwiesen.

**Medizinische Fakultät**

**Dekan: Prof. Dr. med. Erich Vogler**

Med.

Phi



## I. Richtlinien für den Studiengang:

Alle Hörer, welche Übungen und klinische Vorlesungen mit Praktikum inskribieren, sind verpflichtet, sich persönlich vor Ablauf der normalen Inskriptionsfrist im betreffenden Institut oder in der Klinik auch dann zu melden, wenn sie das Studienbuch zu dieser Zeit noch nicht in Händen haben (z. B. wenn ein Kollegengeldermäßigungs-gesuch eingereicht wurde). Ein Versäumnis dieser Anmeldung zieht die Gefahr des Verlustes der Bestätigung des Praktikums nach sich.

Vorlesungen, die zeitlich zusammenfallen, sind ungültig und werden weder bei der Zählung der Wochenstunden (20 bzw. 16) noch bei der Zulassung zum Rigorosum anerkannt.

Bei den klinischen Hauptvorlesungen sind die tatsächlichen Vorlesungszeiten ohne akademisches Viertel angegeben.

In nachfolgender Zusammenstellung wird den Hörern der Medizinischen Fakultät in Graz ein Leitfadens für die Einteilung ihrer Studien gegeben und hiezu folgendes bemerkt:

Der Besuch der mit „\*“ bezeichneten Vorlesungen und Übungen ist bei der Anmeldung zu den Rigorosen mit Praktikantenschein nachzuweisen, da ab Wintersemester 1966/67 die An- und Abtesturen nach dem Allgemeinen Hochschulstudiengesetz abgeschafft wurden. Für alle anderen Vorlesungen und Übungen ist der Nachweis nicht Pflicht, es kann aber ein Semester nur dann anerkannt werden, wenn mindestens 20 Wochenstunden inskribiert waren. Nur in jenem Semester, in welchem das I. med. Rigorosum abgeschlossen wird (im allgemeinen das 5. Semester), genügt der Nachweis von 16 klinischen Wochenstunden.

Die Vorlesungen aus Kinderheilkunde, Haut- und Geschlechtskrankheiten und Nervenheilkunde sind nur in einem Semester Pflichtvorlesungen, erstrecken sich aber infolge des großen Stoffes über ein Sommer- und ein Wintersemester, so daß sie selbstverständlich in beiden Semestern gehört werden sollen.

Die geringe Zahl der Pflichtvorlesungen und Übungen soll den Hörer in die Lage versetzen, sich sein Studium soweit als möglich so einzurichten, wie es seinen Neigungen und Interessen am meisten entspricht. Es wird also die Verantwortung für die Vorbereitung auf Prüfungen und Beruf weitgehend dem Hörer selbst überlassen.

Es wird aber dringend empfohlen, sich bei der Inskription an die folgenden Zusammenstellungen zu halten, damit Kollisionen vermieden werden, die unter Umständen den Verlust des Semesters nach sich ziehen könnten. Bei den klinischen Fächern ist darauf zu achten, ob der Hörer im Sommer in einem geraden oder ungeraden anrechenbaren Semester ist.

### Für ausländische Studierende!

Ausländischen Studierenden, die ihr Studium in Graz beenden wollen, ist die Inskription eines praktisch-klinischen Semesters nicht mehr zwingend vorgeschrieben. Doch wird diese zusätzliche Ausbildung auch weiterhin empfohlen. Das Praktikum soll nicht vor dem absolvierten 3. klinischen Semester inskribiert werden. Jeder Studierende hat je ein halbes Semester auf der Internen bzw. Chirurgischen Klinik zuzubringen. Im Wintersemester

dauern die beiden Praktika vom 15. Oktober bis zum Beginn der Weihnachtsferien bzw. vom Ende der Weihnachtsferien bis 28. Februar, im Sommersemester vom 1. April bis 31. Mai bzw. vom 1. Juni bis 31. Juli. Vor Inskription des praktisch-klinischen Semesters ist die Anmeldung im Dekanat erforderlich.

### 1. Semester (Winter):

- Systematische Anatomie, 6 Wochenstunden
- \* Anatomische Sezierungübungen I, 9
- Medizinische Chemie I, 5
- Medizinische Biologie I, 5
- Physik für Mediziner I, 5

### 2. Semester (Sommer):

- Systematische Anatomie, 6
- Medizinische Chemie II, 5
- Medizinisch-chemische Übungen, 4
- Medizinische Biologie II, 5
- Physik für Mediziner II, 5

### 3. Semester (Winter):

- Topographische Anatomie, 2
- \* Anatomische Sezierungübungen II, 9
- Physiologie I, 6
- Physiologische Übungen, 4
- Histologie, 5
- Physiologische Chemie, 3
- Physiologisch-chemische Übungen, 4

### 4. Semester (Sommer):

- Topographische Anatomie, 2
- Physiologie II, 6
- Physiologische Übungen, 4
- Embryologie, 3
- Histologische Übungen, 6
- Sinnesorgane, 1
- Physiologische Chemie, 3

### 5. Semester (Winter):

- Pathologische Anatomie I, 5
- Pathologische Sezierungübungen (zählt als 6st. Kolleg)
- Allgemeine und experimentelle Pathologie, 5
- Medizinische Propädeutik, 4
- Auskultation und Perkussion I, 2
- Allgemeine Chirurgie, 2
- Medizinische Psychologie und Psychotherapie, 3

Für die Inskription der klinischen Fächer wird ab 6. Semester ein verschiedener Studiengang empfohlen, je nachdem, ob das 6. anrechenbare Semester ein Sommer- oder ein Wintersemester ist.



Folgende Hauptvorlesungen kollidieren und dürfen daher nicht gleichzeitig inskribiert werden:

Geburtshilfe und Gynäkologie mit Kinder — Zahnheilkunde  
und Pathologische Anatomie  
Augenheilkunde mit Dermatologie und Venerologie  
Psychiatrie und Neurologie mit Hals-, Nasen-, Ohrenheilkunde.

#### 6. anrechenbares Semester (Winter-Semester):

- \* Medizinische Klinik mit pract., 7<sup>1</sup>/<sub>2</sub>
- \* Chirurgische Klinik mit pract., 7<sup>1</sup>/<sub>2</sub>
- Pathologische Anatomie II, 5
- Pathologisch-histologischer Kurs, 4
- Allgemeine und experimentelle Pathologie, 5
- Auskultation und Perkussion II, 2
- Hygiene I (Mikrobiologie, Virologie, Immunitäts- und Seuchenlehre), 5
- Bakteriologisch-serologischer Kurs, 3
- Experimentelle Pharmakologie und Toxikologie I, 5
- Radiologie, 2

#### 6. anrechenbares Semester (Sommer-Semester):

- \* Medizinische Klinik mit pract., 7<sup>1</sup>/<sub>2</sub>
- \* Chirurgische Klinik mit pract., 7<sup>1</sup>/<sub>2</sub>
- Pathologische Anatomie I, 5
- Pathologisch-histologischer Kurs, 4
- Allgemeine und experimentelle Pathologie, 5
- Auskultation und Perkussion II, 2
- Hygiene II (Umwelthygiene), 3
- Praktische Hygiene mit Exkursionen, 3
- Radiologie, 2

#### 7. anrechenbares Semester (Sommer-Semester):

- \* Medizinische Klinik mit pract., 7<sup>1</sup>/<sub>2</sub>
- \* Chirurgische Klinik mit pract., 7<sup>1</sup>/<sub>2</sub>
- \* Psychiatrisch-neurologische Klinik, 5
- \* Dermato-venerologische Klinik mit pract., 5
- \* Kinderklinik, 5
- Geburtshilflich-gynäkologische Propädeutik, 2
- Hygiene II (Umwelthygiene), 3
- Praktische Hygiene mit Exkursionen, 3
- Exper. Pharmakologie und Toxikologie II, 3st.
- Arzneiverordnungslehre mit Rezeptierübungen, 2st.
- \* Impfkurs (5 Stunden im Semester)
- Radiologie, 2

#### 7. anrechenbares Semester (Winter-Semester):

- \* Medizinische Klinik mit pract., 7<sup>1</sup>/<sub>2</sub>
- \* Chirurgische Klinik mit pract., 7<sup>1</sup>/<sub>2</sub>
- \* Psychiatrisch-neurologische Klinik, 5
- \* Dermato-venerologische Klinik, 5
- Hygiene I (Mikrobiologie, Virologie, Immunitäts- und Seuchenlehre), 5
- Bakteriologisch-serologischer Kurs, 3
- Experimentelle Pharmakologie und Toxikologie, 5
- Geburtshilflich-gynäkologische Propädeutik, 2
- Radiologie, 2

#### 8. anrechenbares Semester (Winter-Semester):

- \* Medizinische Klinik mit pract., 7<sup>1</sup>/<sub>2</sub>
- \* Chirurgische Klinik mit pract., 7<sup>1</sup>/<sub>2</sub>
- Psychiatrisch-neurologische Klinik, 5
- \* Dermato-venerologische Klinik, 5
- \* Kinderklinik, 5
- Medizinische Röntgenologie II, 2
- Geburtshilflich-gynäkologische Propädeutik, 2

#### 8. anrechenbares Semester (Sommer-Semester):

- \* Medizinische Klinik mit pract., 7<sup>1</sup>/<sub>2</sub>
- \* Chirurgische Klinik mit pract., 7<sup>1</sup>/<sub>2</sub>
- Psychiatrisch-neurologische Klinik, 5
- \* Dermato-venerologische Klinik, 5
- \* Spiegelübungen für Hals-, Nasen-, Ohrenheilkunde, 2
- \* Impfkurs (5 Stunden im Semester)
- \* Kinderklinik, 5
- Geburtshilflich-gynäkologische Propädeutik, 2
- Exper. Pharmakologie und Toxikologie II, 3st.
- Arzneiverordnungslehre mit Rezeptierübungen, 2st.

#### 9. anrechenbares Semester (Sommer-Semester):

- \* Medizinische Klinik mit pract., 7<sup>1</sup>/<sub>2</sub>
- \* Chirurgische Klinik mit pract., 7<sup>1</sup>/<sub>2</sub>
- \* Geburtshilflich-gynäkologische Klinik mit pract., 10
- \* Augenklinik mit pract., 5
- \* Spiegelübungen für Hals-, Nasen-, Ohrenheilkunde, 2
- \* Kinderklinik, 5
- Gerichtliche Medizin, 5
- Pathologisch-anatomischer Demonstrationskurs, 3
- Geburtshilflicher Phantomkurs, 2

#### 9. anrechenbares Semester (Winter-Semester):

- \* Medizinische Klinik mit pract., 7<sup>1</sup>/<sub>2</sub>
- \* Chirurgische Klinik mit pract., 7<sup>1</sup>/<sub>2</sub>
- \* Geburtshilflich-gynäkologische Klinik mit pract., 10
- \* Augenklinik mit pract., 5
- \* Klinik für Hals-, Nasen-, Ohrenkrankheiten mit pract., 3
- \* Kinderklinik, 5
- Gerichtliche Medizin, 5
- Pathologisch-anatomischer Demonstrationskurs, 3
- Geburtshilflicher Phantomkurs, 2

#### 10. anrechenbares Semester (Winter-Semester):

- \* Geburtshilflich-gynäkologische Klinik mit pract., 10
- \* Zahnheilkunde mit pract., 3
- \* Augenklinik mit pract., 5
- \* Klinik für Hals-, Nasen-, Ohrenkrankheiten mit pract., 3
- Gerichtliche Medizin, 5

#### 10. anrechenbares Semester (Sommer-Semester):

- \* Geburtshilflich-gynäkologische Klinik mit pract., 10
- \* Zahnheilkunde mit pract., 3
- \* Augenklinik mit pract., 5
- Gerichtliche Medizin, 5



## Ablegung der Prüfungen des I. medizinischen Rigorosums

Die Prüfung aus Physik kann bereits am Ende des 2. Semesters abgelegt werden, die Prüfung aus Chemie jedoch nicht vor Ende des 3. Semesters. Den Prüfungen aus Anatomie, Histologie und Physiologie darf sich der Kandidat erst im Laufe des 5. Semesters unterziehen. Sie sind in der vorangeführten Reihenfolge abzulegen.

Das 5. Semester oder ein höheres Semester zählt nur dann als anrechenbares 5. Semester, wenn das I. medizinische Rigorosum im Laufe desselben mit einer Nachfrist im Winter-Semester bis 31. März und im Sommer-Semester bis 15. Oktober abgeschlossen wird.

Gesuche um Fristerstreckung über die genannten Termine hinaus sind zwecklos und können grundsätzlich nicht bewilligt werden.

Solange das I. med. Rigorosum nicht erfolgreich abgelegt ist, können nur klinische Vorlesungen ohne Praktika inskribiert werden. Klinische Vorlesungen mit Praktika sowie klinische Übungen können daher erst nach Abschluß des I. med. Rigorosums belegt werden. Als Nachweis für das abgelegte I. med. Rigorosum bei der Inskription gilt die Rigorosenbestätigung im Studienbuch.

## Prüfungen des II. und III. medizinischen Rigorosums

Für die Zulassung zu den Prüfungen des II. und III. medizinischen Rigorosums sind 4 vorklinische und 6 anrechenbare klinische Semester nachzuweisen.

Diese Prüfungen sind nach Beginn des II. medizinischen Rigorosums an gerechnet in zwei Jahren abzulegen.

In Allgemeiner und Experimenteller Pathologie kann für die inskribierten Hörer eine freiwillige Prüfung abgehalten werden. Das Ergebnis kann in das Prüfungszeugnis eingetragen werden. Die Ablegung dieser Prüfung wird empfohlen.

Zum Zwecke der Beratung und Betreuung der an der Medizinischen Fakultät der Universität Graz studierenden ausländischen Studenten wurde bestellt:

**Univ.-Doz. tit. ao. Prof. med. Hans Schwarz Karsten**

für die Studierenden mit den Anfangsbuchstaben des Familiennamens von A bis K

Dienstort: Anatomisches Univ.-Institut

Sprechstunde: Dienstag und Donnerstag von 11 bis 12.30 Uhr.

**o. Prof. Dr. med. Walter Rosenkranz**

für die Studierenden mit den Anfangsbuchstaben des Familiennamens von L bis Z

Dienstort: Physiologisches Univ.-Institut

Sprechstunde: Dienstag von 17 bis 18 Uhr.  
Donnerstag von 17 bis 18 Uhr.

## II. Lehrveranstaltungen:

### 1. Geschichte der Medizin

8201—70 Geschichte der Physiologie, 1st., 14tägig, Fr. 15—17, Hs. 5  
Lb. Wyklicky

### 2. Medizinische Biologie

8210—04 Medizinische Biologie II, 5st., Mo. bis Fr. 9—10, Hs. 37  
o. P. Rosenkranz

### 3. Physik

8405—08 Experimentalphysik II (Elektromagnetismus, Optik, Atom- und Kernphysik) Einführung in die Physik für Mediziner, 4st., Di. bis Fr. 8—9, Hs. 32  
o. P. Wagner

### 4. Medizinische Chemie

8201—02 Medizinische Chemie II, 5st., Mo. bis Fr. 10—11, Hs. 5  
o. P. Leipert

8201—04 Medizinisch-chemische Übungen (nur für Hörer, die schon ein Semester inskribiert waren), 4st., T. 50.—, Mo., Mi. 15—17, Institut  
o. P. Leipert

8201—10 Arbeiten am medizinisch-chemischen Institut, 20st., T. 120.— + Me., ganztägig, Inskription nur mit schriftlicher Zustimmung des Institutsvorstandes  
o. P. Leipert

8203—50 Die Hormone der Keimdrüsen und der Hypophyse (Chemie, Physiologie und Pathologie), 1st., n. V., medizinisch-chemisches Institut  
UD. tit. ao. P. Lanyar

8201—50 Medizinische Lebensmittelkunde, 1st., Sa., n. V., medizinisch-chemisches Institut, Hs. 5  
UD. Petuely

8201—54 Physikalisch-chemische Grundlagen der Lebensvorgänge II: Energetik und Regulation biologischer Systeme, 2st., Do. 16—18, Hs. 5  
Lb. Paletta

### 5. Physiologische Chemie

8203—04 Physiologische Chemie, 3st., Mo., Mi., Fr. 12—13, Hs. 5  
o. P. Holasek

8203—10 Untersuchung von Sekreten und Exkreten, 3st., T. 10.—, Di., Do. 12—13.07 (verlegbar), Hs. 5  
o. P. Holasek



- 8203—22 Arbeiten am physiologisch-chemischen Institut, 20st., T. 120.— + Me., ganztägig, Inskription nur mit schriftlicher Zustimmung des Institutsvorstandes o. P. Holasek

## 6. Anatomie

- 8205—04 Systematische Anatomie, Fortsetzung des Wintersemesters (Eingeweide, zentrales Nerven- und Gefäßsystem), 6st., Mo. bis Fr. 11.10—12.05, Hs. 36 o. P. Thiel
- 8205—10 Hirnsektion, 1st., Übung, T. 10.—, Zeit nach besonderer Verlautbarung o. P. Thiel
- 8205—08 Topographische Anatomie, 2st., Mi., Fr. 10—11, Hs. 36 o. P. Thiel
- 8205—60 Anatomie des Gefäßsystems, 2st., Di., Do., 10—11 Hs. 36 UD. tit. ao. P. Schwarz-Karsten
- 8205—62 Anatomie des Menschlichen Schädels, 1st., Mo. 10—11 Hs. 36 UD. tit. ao. P. Schwarz-Karsten

## 7. Histologie

- 8207—04 Histologische Übungen für Anfänger, 6st., T. 50.—, Mo., Mi., Fr. 14—17, Hs. 28 o. P. Burkl
- 8207—06 Histologische Übungen für Rigorosanten, 6st., T. 50.—, täglich von 9—12, Hs. 28 o. P. Burkl
- 8207—08 Embryologie, 3st., Di., Mi., Fr. 9—10 o. P. Burkl
- 8207—10 Sinnesorgane, 1st., Do. 9—10 o. P. Burkl

## 8. Physiologie

- 8209—04 Physiologie II, 6st., Mo. bis Fr. 8.05—9, Hs. 37 N. N.
- 8209—08 Physiologische Übungen II, 4st., T. 60.—, Di., Do. 14—16, Institut, Kurssaal N. N.
- 8209—22 Übungsrepetitorium für Rigorosanten; nur für Absolventen der physiologischen Übungen des I. und II. Teiles, 4st., Mi. 14—17, Institut, Kurssaal N. N.
- 8209—60 Körperfunktionen in ihrer Bedeutung für Narkose, Streß, Schock und Wiederbelebung, 1st., n. V., Hs. 37 UD. tit. ao. P. Hellauer

## 9. Radiologie

- 8267—02 Medizinische Radiologie einschließlich Nuclearmedizin, 2st., Di. u. Fr. 12.15—13, im Hörsaal der Radiologischen Klinik o. P. Vogler
- 8267—50 Der Verlauf der Lungenerkrankungen im Röntgenbild mit Berücksichtigung der Schichtuntersuchung, 1st., U., Sa. 10—11, Hs. des Zentral-Röntgeninstitutes UD. tit. ao. P. Muntean
- 8267—60 Praktische Strahlentherapie, 1st., n. V., Hs. des Zentral-Röntgeninstitutes UD. tit. ao. P. Kahr
- 8267—70 Einführung in die Angiographie, 1st., n. V., Hs. des Zentral-Röntgeninstitutes UD. Gollmann
- 8267—82 Spezielle Röntgendiagnostik der Herz- und Gefäßkrankheiten, 1st., n. V., Hs. der Radiologischen Universitätsklinik, Auenbruggerplatz 9 UD. Pirker

## 10. Pathologische Anatomie

- 8211—02 Pathologische Anatomie I, 5st., Mo. bis Fr. 11.10—11.55, Institut o. P. Ratzenhofer
- 8211—08 Pathologisch-histologischer Kurs, 4st. Übung, T. 50.—, Di., Do. 15—17, Institut o. P. Ratzenhofer mit UD. Schmid und Ass. Becker
- 8211—10 Pathologisch-anatomische Sezierübungen, zählt als 6st. Kolleg., T. 20.—, n. V. o. P. Ratzenhofer mit UD. Schmid und OA. Reinisch
- 8211—52 Praktisch wichtige Mißbildungen (2. Teil), 1st., n. V., Institut UD. Pretl
- 8211—62 Histopathologie der weiblichen Geschlechtsorgane II, 1st., n. V. UD. Schmid  
Nicht angekündigt. UD. Fossel

## 11. Allgemeine und experimentelle Pathologie

- 8212—04 Allgemeine und Experimentelle Pathologie II, 5st., Mo. 9.45—10.45, Do. 8—9.15, Fr. 9—10.30 s. t., Hs. 29 ao. P. Klingenberg



## 12. Pharmakologie

- 8213—04 Experimentelle Pharmakologie und Toxikologie II, einschließlich Arzneiverordnungslehre mit Rezeptierübungen, 5st., Mo. 8—9.30, Hs. 26; Di. 8—9.30, Mi. 8—8.45, Hs. 25  
o. P. Lembeck
- 8213—08 Pharmakologisches Praktikum, 5st., n. V.  
o. P. Lembeck mit Assistenten
- 8213—50 Die biologische Einstellung von Heilmitteln, 1st., Do., punkt 15—15.45  
o. P. Häusler
- 8213—60 Pharmakologische Grundlagen der Anästhesiologie (gleichzeitig als Seminar für Anästhesisten), 1st., n. V., chirurgische Klinik  
UD. tit. ao. P. Kukovetz
- 8213—64 Pharmakodynamik und Toxikologie für Pharmazeuten II, 3st., Mi., Fr. 11.45—13 s. t., Hs. 26 UD. tit. ao. P. Kukovetz
- 8213—72 Praktische Übungen zur Rezeptur (Arzneibereitung) für Mediziner, 1st., n. V., Anstaltsapotheke des Landeskrankenhauses  
Lb. Horner
- 8213—80 Spezielle Toxikologie, 1st., n. V. Lb. Kilches
- 8213—90 Pharmakologie der Hormone, 1st., n. V. Lb. Kopera

## 13. Interne Medizin

- 8251—01 Medizinische Klinik mit Praktikum, 7<sup>1</sup>/<sub>2</sub>st., T. 20.—, Mo. bis Fr. 8—9, medizinische Klinik  
o. P. Gotsch
- 8251—10 Perkussion und Auskultation, 2st., Mi. 17.30—19, medizinische Klinik  
o. P. Gotsch mit Assistenten
- 8251—12 Die Laboratoriumsuntersuchungsmethoden des Internisten, 2st., mit Praktikum, n. V., medizinische Klinik  
o. P. Gotsch mit Assistenten
- 8251—14 Praktisch-klinisches Semester in Innerer Medizin für Ausländer, ganztägig, 5st. o. P. Gotsch mit Assistenten
- 8251—16 Ausgewählte Kapitel aus dem Gebiete der Inneren Medizin für Fortgeschrittene, 1st., n. V., medizinische Klinik  
o. P. Gotsch mit Assistenten
- 8251—50 Medizinisch-propädeutische Übungen, 2st., Do. 17.30—19, medizinische Klinik  
UD. tit. o. P. Greif
- 8251—58 Ausgewählte Kapitel aus der Klinik der Verdauungs- und Stoffwechselkrankheiten, 1st., n. V., Hs. der medizinischen Klinik  
UD. tit. ao. P. Schnetz

- 8251—62 Physikalische Therapie rheumatischer Erkrankungen, 2st., n. V., Hs. der medizinischen Klinik  
UD. tit. ao. P. Blumencron
- 8251—64 Berufskrankheiten, 1st., n. V., Hs. der medizinischen Klinik  
UD. tit. ao. P. Kresbach
- 8251—66 Spezielle Untersuchungsmethoden des Kreislaufes, 1st., n. V., Hs. der medizinischen Klinik  
UD. tit. ao. P. Borkenstein
- 8251—68 Ausgewählte Kapitel aus der Transplantations- und Tumorummunologie, 1st., V., Hs. der medizinischen Klinik  
UD. tit. ao. P. Sailer
- 8251—70 Notfälle in der inneren Medizin, 1st., n. V., Hs. der medizinischen Klinik  
UD. tit. ao. P. Sailer
- 8251—72 Ausgewählte Kapitel aus der Klinik der Infektionskrankheiten, 1st., n. V., Hs. der medizinischen Klinik  
UD. Monauni
- 8251—78 Haematologischer Kurs, 1st., n. V., Hs. der medizinischen Klinik  
UD. Wagner
- 8251—74 Spezielle Diagnostik angeborener und erworbener Herzfehler, Teil II, 1st., n. V., Hs. der medizinischen Klinik  
UD. Sterz
- 8251—76 Der Elektrolythaushalt, 1st., n. V., Hs. der medizinischen Klinik  
UD. Herbinger
- 8251—80 Klinik und Therapie von Schilddrüsenerkrankungen, 1st., n. V., Hs. der medizinischen Klinik  
UD. Eber

## 14. Kinderheilkunde

- 8253—01 Kinderheilkunde, 5st., T. 20.—, Mo. bis Fr. 11.15—12, Kinderklinik  
o. P. Lorenz
- 8253—10 Impfkurs, zählt als 1st. Kolleg., Mi. 17.15—18, Kinderklinik  
o. P. Lorenz mit UD. tit. ao. P. Falk
- 8253—12 Schutzimpfungen im Kindesalter (ohne Pockenschutzimpfung), 1st., n. V., Hs. der Kinderklinik UD. tit. ao. P. Falk
- 8253—22 Erkrankungen des Neugeborenen und Frühgeborenen, 1st., n. V., Hs. der Kinderklinik UD. tit. ao. P. Kaloud
- 8253—20 Erkrankungen im Säuglingsalter, 1st., n. V., Hs. der Kinderklinik  
UD. Quaiser

## 15. Psychiatrie und Neurologie

- 8255—02 Klinische Neurologie, 5st., T. 20.—, Mo., Mi., Do. 17—18.30, Hs. Klinik  
o. P. Reisner



- 8255—60 Klinische Psychiatrie, 4st., Di. u. Fr. 17—18.30, Hs. der Nervenkl. **UD. tit. ao. P. Lechner**
- 8255—52 Geriatrie-Probleme in der Neurologie und Psychiatrie, 1st., Do. 12—13, Hs. der Nervenkl. **UD. Eichhorn**
- 8255—54 Entzündliche Erkrankungen des Nervensystems (mit Demonstrationen), 1st., Mi. 12—13 **UD. Grinschgl**
- 8255—64 Die traumatischen Schädigungen des zentralen und peripheren Nervensystems, 1st., n. V., Hs. der Nervenkl. **UD. Walcher**
- 8255—70 Psychosomatische Aspekte innerer Erkrankungen, 2st., n. V., Hs. der Nervenkl. **UD. Walcher mit UD. tit. ao. P. Sailer**
- 8255—80 Nervenärztliche Propädeutik, 2st., Do. 18.30 s. t., Hs. der Nervenkl. **UD. G. S. Barolin**

### 16. Medizinische Psychologie und Psychotherapie

- 8256—60 Medizinische Psychologie, Kursraum des Institutes (Nervenkl.), 3st., Di. bis Do. 9—10 **ao. P. Pakesch**
- 8256—30 Gruppenpsychotherapie, 2st., Do. 17—19, Kursraum des Institutes (persönliche Voranmeldung, höchstens 12 Hörer) **ao. P. Pakesch**
- 8256—20 Klinische Anwendung psychologischer Testverfahren, 2st., Übung, n. V., Psychodiagnostisches Labor an der Nervenkl. **ao. P. Pakesch mit Ass. Krafft-Ebing**
- 8256—40 Praktische Übungen zum autogenen Training, 1st. Übung, Kursraum des Institutes (Nervenkl.) **ao. P. Pakesch mit Ass. Baxa**

### 17. Hals-, Nasen- und Ohrenheilkunde

Die Vorlesungen über Hals-, Nasen- und Ohrenheilkunde teilen sich in: Praktikum und Spiegelübungen, 2st., nur im Sommersemester.

Vorlesungen über Klinik der Hals-, Nasen- und Ohrenheilkunde, 3st., nur im Wintersemester.

Die Inskription der Vorlesungen über Klinik der Hals-, Nasen- und Ohrenheilkunde des Wintersemesters setzt den Besuch des Praktikums im Sommersemester voraus.

Der Vermerk über Kollision der Vorlesungen ist genau zu beachten (siehe Anleitung zur Inskription).

- 8257—02 Praktikum der Hals-, Nasen- und Ohrenheilkunde mit Spiegelübungen, 2st., T. 20.—, Di., Do. 17.15—18 **o. P. Messerklinger**  
Nicht angekündigt. **UD. tit. ao. P. Jeschek**
- 8257—54 Ausgewählte Kapitel aus der Mikrochirurgie des Ohres, 1st., n. V., Hs. der Klinik **UD. tit. ao. P. Kroath**
- 8257—56 Die Klinik einzelner Tropenkrankheiten in Hals, Nase und Ohr, 1st., n. V. **UD. Yannoulis**
- 8257—60 Grenzgebiete der Hals-, Nasen- und Ohrenheilkunde zu klinischen und theoretischen Fächern, 1st., n. V. **UD. Kraus**
- 8257—70 Die Pathologie der knöchernen Labyrinthkapsel des Menschen, 1st., n. V. **UD. Zechner**

### 18. Zahnheilkunde

- 8259—02 Inskription für Mediziner (nur klinische Semester), Zahnheilkunde und Kieferchirurgie, 3st., Vorl. Mi. 12—13, Hs. Ohrenkl., Praktikum, Mo., Di., Mi. nach Voranmeldung, Ambulanz/Zahnklinik **o. P. Trauner**  
2., 3., 4. Semester
- 8259—04 Kieferorthopädie mit Praktikum, 4st., T. 30.—, Mo., Do., Fr. 12—13, Mi. 8—9 **o. P. Trauner**
- 8259—54 Einführung in die Zahnersatzkunde mit Phantomkurs (Praktikum), 2st., T. 100.—, Di. 9—11 **UD. tit. ao. P. Plischka**  
2., 3. und 4. Semester:
- 8259—56 Zahnersatzkunde, 2st., Di., Do. 8—9 **UD. tit. ao. P. Plischka**
- 8259—58 Übungen der Zahnersatzkunde, 10st., T. 100.—, Mo. 14—16, Di. 15—17, Do. 9—12 und 14—17 **UD. tit. ao. P. Plischka**
- 8259—52 Ausgewählte Kapitel aus der Kiefer- und Gesichtschirurgie, 1st., Fr. 17.15 n. V. **UD. tit. ao. P. Köle**  
1. Semester:
- 8259—06 Einführung in die konservierende Zahnheilkunde, 1st., Do. 17—18 **UD. Grabner**  
3. und 4. Semester:
- 8259—61 Ausgewählte Kapitel aus der Kieferorthopädie, 1st., Mi. 16 bis 17 **UD. Byloff**



8259—08 Einführung in die Zahnerhaltungskunde mit Phantomkurs (Praktikum), 3st., T. 100.—, Mo., Mi., Fr. 14—15

UD. **Tschamer**

8259—20 Zahnerhaltungskunde, 3st., Vorl. Mo., Fr. 8—9, Mi. 12—13

UD. **Tschamer**

8259—12 Demonstrationen und Übungen der Zahnerhaltungskunde, 6st., Mo., Mi., Fr. 9—11

UD. **Tschamer**

1. Semester:

8259—63 Prothetische Zahnheilkunde, 1st., Zahnklinik, Di. 14—15

Lb. **F. Moser**

2., 3., 4. Semester:

8259—64 Prothetische Zahnheilkunde, 4st. Übung, Zahnklinik, Di. 9—13

Lb. **F. Moser**

### 19. Chirurgie

8261—01 Chirurgische Klinik mit Praktikum, 7<sup>1</sup>/<sub>2</sub>st., T. 20.—, chirurgische Klinik, Mo. bis Fr. 7.50—9

o. **P. Spath**

8261—22 Chirurgische Operationslehre (mit Übungen an der Leiche), 2st., n. V., Hs. der chirurgischen Klinik

o. **P. Spath**

8261—26 Erweiterte Erste Hilfe, 1st., Di. 16, chirurgische Klinik

o. **P. Spath**

8261—36 Klinische Visite, 1st., Di. 16.30, Landeskrankenhaus Leoben

UD. **tit. ao. P. Brücke**

8261—38 Ausgewählte Kapitel aus der allgemeinen und speziellen Chirurgie, 1st., Fr. 16—17

UD. **tit. ao. P. Brücke**

Nicht angekündigt

UD. **tit. ao. P. Kreiner**

8261—52 Chirurgische Behandlung im Ambulatorium, 1st., n. V.

UD. **tit. ao. P. Moser**

8261—54 Chirurgische Poliklinik, 1st., Mo. 15—16, Hs. der chirurgischen Klinik

UD. **tit. ao. P. Köle**

8261—56 Frühsymptome krebserkrankungen, 1st., n. V.

UD. **tit. ao. P. Kratochvil**

8261—72 Geschlossene und offene Chirurgie des Herzens, 1st., 15 bis 16, n. V.

UD. **Kraft-Kinz**

8261—80 Diagnostik und Therapie der Erkrankungen der Speiseröhre und des Magens, 1st., n. V.

UD. **Kronberger**

8261—84 Chirurgische Behandlung endokriner Erkrankungen, 1st., Fr. 18—19

UD. **Cesnik**

8261—85 Allgemeine Chirurgie, 1st., Fr. 17—18

UD. **Cesnik**

8261—92 Erste Hilfe (für Hörer aller Fakultäten), 1st., Mo. 17—18, großer Hs. der chirurgischen Klinik

Lb. **H. Tscherne**

### Anaesthesiologie:

8261—02 Allgemeine und spezielle Anästhesie, 1st., Mo. 16—17, kleiner Hs.

o. **P. Spath** und **UD. List**

8261—91 Grundlagen der Anaesthesiologie, 1st., n. V., Hs. der chirurgischen Klinik

UD. **List**

### Neurochirurgie:

8261—53 Ausgewählte Kapitel aus der Neurochirurgie, 1st., n. V.

UD. **tit. ao. P. Heppner**

8261—79 Schmerzausschaltung durch Eingriffe am Nervensystem, 1st., n. V., Hs. der chirurgischen Klinik

UD. **Jenkner**

8261—83 Die Nervenblockaden: Technik und Indikation, 1st., n. V., Hs. der chirurgischen Klinik

UD. **Jenkner**

8261—88 Grundlagen, Indikationen und Ergebnisse stereotaktischer Hirnchirurgie, 2st., n. V., Hs. der chirurgischen Klinik

UD. **Diemath**

### Orthopädie:

8261—86 Allgemeine Orthopädie und orthopädische Klinik, 2st., Mi. 16—17.30, Hs. der chirurgischen Klinik

UD. **tit. ao. P. Moser**

8261—94 Orthopädische Operationen, 1st., n. V.

UD. **tit. ao. P. Moser**

8261—60 Allgemeine Probleme in der Wiederherstellungschirurgie, 1st., n. V., Hs. der chirurgischen Klinik

UD. **tit. ao. P. Buchner**

8261—62 Allgemeine Orthopädie, 1st., n. V.

UD. **tit. ao. P. Buchner**

### Unfallchirurgie:

8261—04 Unfallchirurgisches Praktikum, 2st., Mi. 17, chirurgische Klinik

o. **P. Spath**

8261—96 Unfallchirurgie und orthopädische Klinik, 2st., Sa. 9.15—11 oder nach Vereinbarung, Unfallkrankenhaus, Theodor-Körner-Straße 65

UD. **tit. ao. P. Ehalt**

8261—98 Unfallchirurgie, 1st., Do. 15.15—16, Hs. der chirurgischen Klinik

UD. **tit. ao. P. Moser**

8261—89 Unfallchirurgie und orthopädische Klinik, 1st., n. V., Hs. der chirurgischen Klinik

UD. **Titze**

8261—90 Orthopädisch-traumatologische Krankenvs. 1st., n. V., Arbeitsunfallkrankenhaus

UD. **Titze**



## Urologie:

- 8261—76 Ausgewählte Kapitel aus der Urologie, 1st., n. V.  
UD. Bergmann

## 20. Frauenheilkunde

- 8263—02 Geburtshilflich-gynäkologische Klinik mit Praktikum, 10st.,  
T. 20.—, Mo. bis Fr. 11—13, Klinik o. P. Navratil
- 8263—50 Die Prophylaxe in der Geburtshilfe und Gynäkologie, 2st.,  
n. V., Hs. der Frauenklinik UD. tit. ao. P. Leinzinger
- 8263—54 Die praktische Anwendung der weiblichen Sexualhormone,  
1st., Mi. 18—19, Frauenklinik UD. tit. ao. P. Tscherne
- 8263—58 Physiologie der Schwangerschaft und der Geburt, 1st., Mi.  
15—16, Hs. der Frauenklinik UD. tit. ao. P. Bayer
- 8263—60 Einführung in die praktische Gynäkologie, 1st., Fr. n. V.,  
Hs. der Frauenklinik UD. tit. ao. P. Richter
- 8263—84 Geburtshilflich-gynäkologische Propädeutik einschließlich  
der Lehre von den Sexualhormonen, 2st., Mo. 18 s. t. bis  
19.30, Hs. der Frauenklinik UD. tit. ao. P. Heiß
- 8263—88 Geburtshilflich-gynäkologisches Repetitorium mit Prakti-  
kum für Rigorosanten, 2st., Sa. 9 s. t.—10.30, Hs. der  
Frauenklinik UD. tit. ao. P. Heiß
- 8263—62 Geburtshilflich-gynäkologische Untersuchungen, 2st., Mi.  
17.30—19, Klinik UD. tit. ao. P. Heiß
- 8263—90 Die Geburtshilfe des praktischen Arztes, 1st., Fr. 18—19,  
Hs. der Frauenklinik UD. Hoff  
Keine Ankündigung UD. Wieninger
- 8263—96 Diagnostische Methoden des gynäkologischen Karzinoms,  
1st., Mi. 17.30—18.30 UD. Bajardi
- 8263—98 Einführung in die kolposkopische Diagnostik, 1st., Mi. 16.30  
bis 17.30, Hs. der Frauenklinik UD. Burghardt
- 8263—64 Geburtshilflicher Operationskurs am Phantom, II. Teil, 2st.,  
Mo. 16 c. t.—18, Klinik UD. Burghardt

## 21. Augenheilkunde

- 8265—01 Augenheilkunde mit Praktikum, 5st., T. 20.—, Mo. bis Fr.  
10.15—11, Klinik o. P. Hofmann
- 8265—06 Viruserkrankungen des Auges, 1st., Mi. 17—18, Klinik  
o. P. Hofmann

## 22. Dermato-Venerologie

- 8267—01 Dermato-Venerologische Klinik mit Praktikum, 5st.,  
T. 20.—, Mo. bis Fr. 10.15—11, Klinik N. N.
- 8267—10 Ausgewählte Kapitel aus der Allergielehre unter besonde-  
rer Berücksichtigung allergischer Hautkrankheiten, 1st.,  
n. V., Hs. der Dermatologischen Klinik  
UD. tit. ao. P. H. Kresbach

## 23. Hygiene

- 8215—04 Hygiene II (Umwelthygiene), 3st., Di. 9.45—10.30, Mi. 9  
bis 10.30, Hs. 25 o. P. Möse
- 8215—06 Praktische Hygiene mit Exkursionen, 3st., n. V.  
o. P. Möse
- 8215—08 Schulhygiene II, 1st., Di. 18—19, Hs. A o. P. Möse
- 8215—22 Hygiene für Pharmazeuten II, 2st., T. 10.—, mit Übungen,  
Fr. 17—18.30, Hygiene-Institut o. P. Möse
- 8215—60 Desinfektions- und Sterilisationslehre, 1st., U., n. V., Hs.  
der Hals-Nasen-Ohrenklinik UD. tit. ao. P. Lieb
- 8215—52 Molekular-Virologie, 2. Teil, 1st., n. V., Hs. Hygiene-Insti-  
tut UD. Dostal
- 8215—54 Arbeitshygiene, 1st., n. V., Hs. Hygiene-Institut  
UD. Dostal

## 24. Gerichtliche Medizin

- 8217—02 Gerichtliche Medizin, 5st., Mo., Di., Mi., Do. 18 s. t.—19  
o. P. Maresch
- 8217—06 Gerichtlich-medizinische Übungen und Demonstrationen,  
2st., Mi. 16.30—18 o. P. Maresch mit Ass. Maurer

## 25. Soziale Medizin

- 8203—52 Ausgewählte Kapitel aus dem Gebiete der sozialen Medi-  
zin mit besonderer Berücksichtigung der Aufgaben des  
Arztes in der Sozialversicherung, 2st., n. V., Institut für  
Gerichtliche Medizin, Hs. 29 Lb. Maurer







## I. Richtlinien für den Studiengang:

- A. Ordentliche Hörer, die das Lehramt an Höheren Lehranstalten oder das Doktorat der Philosophie anstreben, haben in jedem Semester mindestens 15 Wochenstunden an Lehrveranstaltungen der Philosophischen Fakultät zu belegen, wobei die Kurse und die Übungen der Lektoren in die Wochenstundenzahl nicht einrechenbar sind.
- B. Ordentliche Hörer der Pharmazie. Ein pharmazeutisches Semester ist nur dann anrechenbar, wenn mindestens 20 Wochenstunden und alle verbindlich vorgeschriebenen Vorlesungen und Übungen besucht werden.

Für die ordnungsgemäße Absolvierung dieses Studiums sind folgende Vorlesungen und Übungen verbindlich:

Physik in zwei Semestern  
Physikalische Übungen in einem Semester  
Anatomie und Physiologie der Pflanzen in einem Semester  
Pflanzenanatomische Übungen in zwei Semestern  
Systematische Botanik in einem Semester  
Übungen im Bestimmen der Pflanzen mit Exkursionen in einem Semester  
Anorganische Chemie in einem Semester  
Organische Chemie in einem Semester  
Chemische Übungen in vier Semestern  
Grundzüge der physikalischen Chemie in einem Semester  
Pharmazeutische Chemie in vier Semestern  
Pharmazeutisch-chemische Übungen in zwei Semestern  
Untersuchung der Arzneimittel in einem Semester  
Pharmakognosie in drei Semestern  
Pharmakognostische Übungen in drei Semestern  
Untersuchung und Wertbestimmung der Drogen in einem Semester  
Theoretische Grundlagen der Rezeptur und pharmazeutische Technik mit Übungen in zwei Semestern  
Chemische Pharmazie mit Übungen in zwei Semestern  
Untersuchung chemischer Präparate in einem Semester  
Apotheken und Sanitätskunde in einem Semester  
Erste Hilfe in einem Semester  
Pharmakodynamik und Toxikologie in einem Semester  
Hygiene für Pharmazeuten in zwei Semestern  
Chemisch-mikroskopische Untersuchungen menschlicher Sekrete und Exkrete in einem Semester

Die beiden strengen Prüfungen (Rigorosen) sind an derselben Universität abzulegen.

Ausnahmsweise kann die Fortsetzung der strengen Prüfung an einer anderen Universität im Einverständnis der beiden beteiligten Professorenkollegien bewilligt werden, wenn die schon begonnenen Prüfungen mit Erfolg abgeschlossen sind und wenn rücksichtswürdige Umstände vorliegen, insbesondere wenn das pharmazeutische Studium an der anderen Universität fortgesetzt wird.

Die erste strenge Prüfung (Rigorosum) ist aus Botanik in den ersten vier Wochen des anrechenbaren dritten Semesters, aus Physik und Experi-

mentalchemie in den letzten vier Wochen des anrechenbaren dritten Semesters oder in den ersten vier Wochen des folgenden Semesters abzulegen. Der Kandidat hat bei der Prüfung aus Botanik ein Herbarium von mindestens 150 Pflanzen vorzuweisen. Der Nachweis, daß der Kandidat an den physikalischen Übungen fleißig und mit Erfolg teilgenommen hat, muß bei der Prüfung aus Physik vorgelegt werden.

Die Zulassung zur Prüfung aus Experimentalchemie und Physik kann nur erfolgen, wenn der Besuch der für die ersten drei Semester verbindlich vorgeschriebenen Vorlesungen und Übungen durch das Meldungsbuch des Studierenden nachgewiesen ist.

Die erfolgreiche Ablegung der ersten strengen Prüfung (Rigorosum) wird im Meldungsbuch des Studierenden ersichtlich gemacht.

Wurde die Prüfung nicht schon am Schlusse des anrechenbaren dritten Semesters bestanden, so ist als viertes Semester erst jenes anrechenbar, in dessen Verlauf diese Prüfung aus allen Gegenständen mit Erfolg bestanden wurde.

Die zweite strenge Prüfung (Rigorosum) besteht aus je einer praktischen Prüfung aus pharmazeutischer Chemie (mit chemischer Analyse), aus Pharmakognosie und Hygiene für Pharmazeuten sowie aus einer theoretischen Gesamtprüfung aus pharmazeutischer Chemie, aus Pharmakognosie und Hygiene für Pharmazeuten.

Die Zulassung, um die nach ordnungsgemäßer Absolvierung des pharmazeutischen Studiums anzusehen ist, kann nur erfolgen, wenn durch das Meldungsbuch des Kandidaten oder durch besondere Belege nachgewiesen ist, daß er nach der mit Erfolg bestandenen ersten strengen Prüfung in den anrechenbaren fünf letzten Semestern alle verbindlich vorgeschriebenen Laboratoriumsübungen aus Chemie, pharmazeutischer Chemie und Pharmakognosie, an den Untersuchungen menschlicher Sekrete und Exkrete sowie an dem Kurs über Erste-Hilfe-Leistung mit Erfolg teilgenommen, ferner ein Kolloquium aus Rezeptur und pharmazeutischer Technik (einschließlich galenischer Pharmazie) mit Erfolg bestanden hat.

C. Studierende, welche die Ablegung der Fachprüfung für Übersetzer (nach 5 Semestern) oder die Diplomprüfung für Dolmetscher (nach 7 Semestern) anstreben, müssen in jedem Semester mindestens 15 Wochenstunden belegen, wobei alle Lehrveranstaltungen der Übersetzer- und Dolmetscherausbildung (Vorlesungen und Übungen) eingerechnet werden.

D. Hörern, die die Erwerbung des Doktorates der Philosophie in Erwägung ziehen, wird empfohlen, bereits in früheren Semestern, welche durch die Vorbereitung auf die Hauptfachprüfungen noch nicht voll in Anspruch genommen sind, auch dem Studium der Philosophie Aufmerksamkeit zu schenken. Nähere Auskünfte und Beratungen jeweils Mo. bis Fr., 11 bis 12 Uhr, im Philosophischen Institut, Geisteswissenschaftliches Institutsgebäude, VI. Stock.



## II. Lehrveranstaltungen:

### 1. Philosophie, Philosophische Grundlagenforschung, Psychologie und Pädagogik

#### a) Philosophie

- 8301—04 Logistik II, 3st., Di. 10—12, Fr. 9—10, Hs. A  
**o. P. Freundlich**
- 8301—22 Seminar zur Vorlesung, 2st., T. 10.—, Mi. 10—12, Hs. C  
**o. P. Freundlich**
- 8301—24 Probleme der Ontologie und Metaphysik, 1st., Mo. 16—17,  
Hs. A **o. P. Freundlich**
- 8301—26 Proseminar: Aristoteles: Nikomachische Ethik, 2st., testat-  
pflichtig, T. 10.—, Di. 16—18, Hs. C **Lb. Ass. Weinke**
- 8302—10 Grundzüge der Weltanschauungsanalyse II, 2st., Mo. 9—11,  
Hs. B **o. P. Topitsch**
- 8302—20 Die wissenschaftlich-industrielle Revolution in kulturphil-  
osophischer Beleuchtung, 2st., Mi. 16—18, Philosophisches  
Institut, Gr. Übungsraum **o. P. Topitsch**
- 8302—30 Seminar zur Geschichte der Gegenwartsphilosophie: Der  
Neomarxismus, 2st., T. 10.—, Mo. 14.30—16, Philosophi-  
sches Institut, Gr. Übungsraum **o. P. Topitsch**
- 8302—40 Seminar: Grundlagenprobleme der Sozialwissenschaften,  
2st., n. V.  
**o. P. Freisitzer, o. P. Haller, o. P. Mokre, o. P. Topitsch,  
UD. Weinberger**
- 8302—50 Die Existenzphilosophie von K. Jaspers, 2st., Übung,  
T. 10.—, Do. 17—19, Philosophisches Institut, Gr. Übungs-  
raum **Lb. Salamun**
- 8302—04 Philosophie und Religion II, 1st., Mi. 18 c. t., Arbeitsraum  
des Philosophischen Institutes **em. o. P. Silva-Tarouca**

#### b) Philosophische Grundlagenforschung

- 8303—04 Wissenschaftstheorie II: Theorienbildung und Erklärung,  
2st., Di. u. Fr. 12—13, Hs. B **o. P. Haller**
- 8303—14 Einführung in die Philosophie der Gegenwart II, 1st., Do.  
12—13, Hs. A **o. P. Haller**
- 8303—20 Proseminar: Interpretation philosophischer Texte, 2st.,  
T. 10.—, Fr. 17—19, Hs. B **o. P. Haller**

- 8302—40 Seminar: Grundlagenprobleme der Sozialwissenschaften,  
2st., n. V.  
**o. P. Freisitzer, o. P. Haller, o. P. Mokre, o. P. Topitsch,  
UD. Weinberger**
- 8303—32 Privatissimum (nur nach Voranmeldung), 2st., Mi. 18.30  
bis 20, 14tägig, Philosophisches Institut, Kl. Übungsraum  
**o. P. Haller**

#### c) Psychologie

- 8307—04 Allgemeine Psychologie II, 2st., Di. 16.50—18.20, Hs. 8  
**o. P. Mittenecker**
- 8307—14 Übungen zur Allgemeinen Psychologie II (besonders für  
Lehramtskandidaten), 2st., T. 10.—, Mi. 17—18.30, Hs. 8  
**o. P. Mittenecker**
- 8307—30 Seminar für Dissertanten, 2st., T. 10.—, Mi. 10—12, Psych.  
Arbeitsraum **o. P. Mittenecker**
- 8307—34 Seminar zur neueren Fachliteratur, 2st., T. 10.—, Di. 10  
bis 12, Psychol. Arbeitsraum **o. P. Mittenecker**
- 8307—50 Experimentalpsychologische Übungen I, 4st., T. 10.—, Mo.  
16—18 u. n. V., Hs. 8 **o. P. Mittenecker mit Ass. Raab**
- 8307—54 Experimentalpsychologische Übungen III, 4st., T. 10.—, Mi.  
15—17 u. n. V., Psychol. Arbeitsraum  
**o. P. Mittenecker mit Ass. Mikula**
- 8307—64 Übungen zur Theorie und Konstruktion psychologischer  
Tests II, 4st., T. 10.—, Fr. 9—10.30 u. n. V., Psycholog.  
Arbeitsraum **o. P. Mittenecker mit Ass. Stelzl**
- 8307—36 Übungen zu den psychologischen Lerntheorien, 2st.,  
T. 10.—, Fr. 10.45—12.15, Hs. 8  
**o. P. Mittenecker mit Ass. Butollo**
- 8307—92 Psych. Gruppenuntersuchungen in der Berufsberatung, 3st.  
(1st. Vorlesung, 2st. Praktikum), Do. 15.30—17 (14tägig,  
Vorl.), Übungen n. V., Vorlesung im Psychol. Arbeitsraum  
der Universität Graz, Übungen im Psychol. Institut des  
Landesarbeitsamtes Graz **UD. Birzele**
- 8307—70 Übungen zur Persönlichkeitsdiagnostik, 4st., T. 10.—, Di.  
14.30—16.45, Psychol. Arbeitsraum **Lb. Mikula**
- 8307—72 Übungen zur Planung und inferenzstatistischen Auswer-  
tung psychologischer Experimente, 4st., T. 10.—, Fr. 16—20,  
Hs. 8 **Lb. Butollo**
- 8307—80 Entwicklungspsychologie II: Vorpupertät, Pubertät, 2st., Do.  
15—17, Fr. 14—15.30 (14tägig), Arbeitsraum des Institutes  
für Pädagogik **UD. Schenk-Danzinger**



8307—74 Lernen und Motivation im Unterrichtsgeschehen, 2st., Do. 17—19, Fr. 15.45—17.15 (14tägig), Arbeitsraum des Institutes für Pädagogik **UD. Schenk-Danzinger**

#### d) Pädagogik

8309—06 Pädagogische Psychologie (Pflichtvorlesung für Lehramtskandidaten), 3st., Di., Mi., Do. 14—15, Hs. A **o. P. Eder**

8309—08 Seminar: Unterrichtsmethoden, unter besonderer Berücksichtigung der programmierten Unterweisung, 2st., Do. 10 bis 12, Seminarraum des Institutes für Pädagogik **o. P. Eder**

8309—14 Proseminar: Die Grundbegriffe der pädagogischen Fachsprache als Einführung in das Studium der Pädagogik II, 2st., Do. 8—10, Seminarraum des Institutes für Pädagogik **o. P. Eder**

8309—40 Privatissimum für Dissertanten (persönliche Voranmeldung), 1st., n. V., Seminarraum des Institutes für Pädagogik **o. P. Eder**

8309—34 Arbeitsgemeinschaft für empirische pädagogische Forschung (persönliche Voranmeldung), 2st., n. V., Seminarraum des Institutes für Pädagogik **o. P. Eder mit Ass. Wurzwaller**

8309—60 Geschichte der Pädagogik, 3st., Di. 9—10, Fr. 16.30—18, Hs. C **UD. tit. ao. P. Stettner**

8309—58 Methodik des Philosophischen Einführungsunterrichtes, 2st., Di. 7—9, Hs. C, Pflichtveranstaltung für Lehramtskandidaten „Philosophie“ **UD. tit. ao. P. Stettner**

8307—80 Entwicklungspsychologie II: Vorpupertät, Pubertät, 2st., Do. 15—17, Fr. 14—15.30 (14tägig), Arbeitsraum des Institutes für Pädagogik **UD. Schenk-Danzinger**

8307—74 Lernen und Motivation im Unterrichtsgeschehen, 2st., Do. 17—19, Fr. 15.45—17.15 (14tägig), Arbeitsraum des Institutes für Pädagogik **UD. Schenk-Danzinger**

8309—32 Einführung in die empirische pädagogische Forschung I, 2st., Do. 15—17, Seminarraum des Institutes für Pädagogik **Lb. Wurzwaller**

## 2. Geschichte des Altertums und Altertumskunde

8311—02 Das Zeitalter Alexanders des Großen, 3st., Di., Do., Fr. 12 c. t., Hs. 22 **o. P. Burr**

8311—14 Caesar und Augustus, 3st., Do. 15 c. t., Fr. 15.15—16.45, Hs. 22 **o. P. Burr**

8311—24 Seminar: Titus Pomponius Atticus, 2st., T. 10.—, Di. 9 bis 10.30, Übungsraum des Historischen Institutes **o. P. Burr**

8311—30 Einführung in die Urgeschichte Europas (Pflichtvorlesung für die Lehramtskandidaten des Faches Geschichte), 2st., Di. 14—16, Hs. 22 **UD. Modrijan**

## 3. Geschichte des Mittelalters und der Neuzeit

8313—13 Allgemeine Geschichte Österreichs im 20. Jahrhundert (VII), Geschichte der Ersten Republik, 4st., Mo., Di., Mi. 15—16 pünktlich, Hs. A **o. P. Wiesflecker**

8313—20 Oberseminar (nur für Doktoranden der Geschichte): Übungen im Bereich der Geschichtsquellen des 15./16. Jahrhunderts, 3st., T. 10.—, Mo., Mi. 16.05—17.15, Übungsraum des Historischen Institutes **o. P. Wiesflecker**

8313—30 Privatissimum (nur für eigene Dissertanten), 1st., U., n. V., Übungsraum des Historischen Institutes **o. P. Wiesflecker**

8314—20 Zeitalter der Karolinger und Ottonen, 3st., Mo. 18—19, Di. 10—12, Hs. B **o. P. Hausmann**

8314—08 Lateinische Schriftkunde II, 2st., Di. 17.30—19, Historisches Institut, Übungsraum Nr. 214 **o. P. Hausmann**

8314—32 Oberseminar (nur für Doktoranden der Geschichte, beschränkte Teilnehmerzahl), 2st., T. 10.—, Mi. 17.30—19, Historisches Institut, Arbeitsraum Nr. 310 **o. P. Hausmann**

8314—40 Privatissimum (nur für eigene Dissertanten und Diplomanden), 1st., U., Mi. 19—20, Historisches Institut **o. P. Hausmann**

8315—06 Allgemeine Geschichte des 18. Jahrhunderts (etwa 1700 bis 1789), 3st., Mi., Do., Fr. 10—11, Hs. B **o. P. Novotny**

8315—10 Quellenkunde der neueren Geschichte (gilt auch als Historisches Proseminar), 2st., Mi. 9—10, Fr. 11—12, Hs. B **o. P. Novotny**

8315—32 Historisches Seminar, Abt. Allgemeine Neuere Geschichte: Die Verfassung des Reiches seit 1555, 2st., T. 10.—, Do. 14.30—16 (pünktlich), Historisches Institut **o. P. Novotny**

8316—02 Ausgewählte Kapitel der Sozialgeschichte und Probleme der Sozialkunde (besonders für Lehramtskandidaten), 3st., Do., 11—12, Do. 17—19, Hs. C **o. P. Pickl**

8316—12 Bergbau und hohe Politik am Beginn der Neuzeit, 2st., Di. 16—17.30, Hs. C **o. P. Pickl**



- 8316—22 Besondere Unterrichtslehre aus Geschichte und Sozialkunde (Pflichtvorlesung für Lehramtskandidaten ab 6. Semester; Teilnehmerzahl beschränkt), 2st., Mi. 17—19, Übungsraum des Historischen Institutes Nr. 214 **o. P. Pickl**
- 8315—52 Grundzüge der spanischen Geschichte vom Jahre 410 n. Chr. bis zur Gegenwart, 2st., Mo. 9—11, Hs. 8 **UD. o. P. Sutter**
- 8315—60 Seminar (Österreichische Geschichte): Interpretation ausgewählter Quellen zum Stoff der Hauptvorlesung aus Österreichischer Geschichte (gilt als Seminar für Lehramtskandidaten); 3st., T. 10.—, Mo., Di., Mi. 16—17, Hs. B  
**UD. Mezler-Andelberg**
- 8315—70 Katholische Erneuerung und Gegenreformation in Österreich, 1st., Do. 11—12, Übungsraum Nr. 214 des Historischen Institutes **UD. Mezler-Andelberg**
- 8314—60 Burgenkunde, II. Teil: Burg und Recht, 2st., n. V., Übungsraum Nr. 214 des Historischen Institutes **UD. Ebner**
- 8314—70 Seminar: Interpretation mittelalterlicher Geschichtsquellen (gilt als Seminar für Lehramtskandidaten); 2st., T. 10.—, Di. 16—17.30, Übungsraum Nr. 214, Historisches Institut (beschränkte Teilnehmerzahl) **UD. Ebner**  
Als Parallelveranstaltung, 2st., T. 10.—, Mo. 17—18.30, Übungsraum Nr. 214 des Historischen Institutes (beschränkte Teilnehmerzahl) **UD. Ebner**
- 8314—58 Geschichte Ungarns 1867—1918, 1st., Mi. 12—13, Übungsraum Nr. 214 des Historischen Institutes **UD. Andritsch**  
**UD. tit. ao. P. Tremel** liest im SS 1970 nicht.  
**Hon. P. Dr. F. Posch** liest im SS 1970 nicht.  
**UD. Dr. N. Preradovich** liest im SS 1970 nicht.

#### 4. Klassische Archäologie

- 8321—08 Griechische Kunst IV (4. Jhdt. — Hellenismus), 4st., Mo. 9—10, Mi., Do., Fr. 10—11, Hs. 22 **ao. P. Diez**
- 8321—10 Privatissimum für Dissertanten und Fortgeschrittene, 1st., n. V., Institut für Klassische Archäologie **ao. P. Diez**
- 8321—20 Archäologische Übungen (für klassische Philologen), 2st., T. 10.—, Mi. 15.15—16.45, Institut für Klassische Archäologie **ao. P. Diez mit Ass. Schwarz**
- 8321—22 Archäologische Übungen (für Kunsthistoriker), 2st., T. 10.—, Mo. 10.15—11.45, Institut für Klassische Archäologie **ao. P. Diez**

#### 5. Kunstgeschichte

- 8323—02 Frühchristliche und frühbyzantinische Kunst, 3st., Di., Do., Fr. 9—10, Hs. 22 **o. P. Franz**
- 8323—20 Kunst in Österreich I (Pflichtvorlesung für Lehramtskandidaten für Geschichte), 2st., Mi. 8.30 s. t.—10, Hs. 22 **o. P. Franz**
- 8323—40 Übung I a: Proseminar (Einführung in die Terminologie der Architektur), 1st. (14tägig), Mi. 15.30—17, Hs. 22 **o. P. Franz mit Ass. Brucher**
- 8323—60 Übung I b: Bildthema zur Malerei (Forts.), 1st. (14tägig), Mi. 15.30—17, Hs. 22 **o. P. Franz**
- 8323—32 Übung II: Forschungsberichte zur Kunstgeschichte, 1st. (14tägig), Do. 18—19 im Wechsel mit Do. 11—12, Hs. 22 **o. P. Franz**
- 8323—50 Neueste Kunstgeschichte II, 2st., Mi. u. Fr. 11—12, Hs. 22 **Lb. Skreiner**
- 8323—80 Methodik und Praxis der Denkmalpflege, 1st., Fr. 10—11, Hs. 22 **Lb. Ocherbauer**  
**UD. Feuchtmüller** liest im SS 1970 nicht.

#### 6. Klassische Philologie

- 8352—14 Die frührömische Literatur, 3st., Di. 9.15—10.45 s. t., Do. 9—10, Hs. 23 **o. P. Stoessl**
- 8352—26 Seminar: Menander, 2st., T. 10.—, Mi. 17—18.30 s. t., Vorstandszimmer **o. P. Stoessl**
- 8352—36 Proseminar: Ausgewählte Abschnitte aus Homer, 2st., T. 10.—, Di. 15—16.30 s. t., Hs. 23 **o. P. Stoessl**
- 8352—40 Privatissimum: Besprechung schriftlicher Arbeiten für Dissertanten und Lehramtskandidaten, 1st., n. V., Vorstandszimmer **o. P. Stoessl**
- 8353—14 Hauptvorlesung: Platon Symposion, 3st., Mo. 11.15—12.30, Di. 8—9, Hs. 23 **o. P. Vretska**
- 8353—10 Tacitus, Annalen, 1st., n. V. **o. P. Vretska**
- 8353—26 Seminar: Tacitus, Dialogus, 2st., Mo. 15—16.30, Hs. 23 **o. P. Vretska**
- 8353—36 Proseminar: Horaz, Episteln, 2st., Mi. 8.30—10, Hs. 23 **o. P. Vretska**
- 8353—42 Privatissimum (Besprechung schriftlicher Arbeiten für Dissertanten und Lehramtskandidaten), 1st., Di. 15—16.30 (14tägig), Professorenzimmer **o. P. Vretska**



- 8353—80 Einführung in das Spätlatein, 2st., Mi. 11.15—12.45, Hs. 23  
UD. tit. ao. P. Doblhofer
- 8353—90 Methodik des Altsprachlichen Unterrichts (Latein), 2st., Mi. 15.15—16.45, Hs. 23  
UD. tit. ao. P. Doblhofer
- 8353—92 Römische Literaturgeschichte des 4. Jh. n. Chr., 1st., n. V.  
UD. tit. ao. P. Doblhofer
- 8353—54 Methodik und Didaktik des Griechischunterrichtes, 2st., testatpflichtig, Do. 16.30—18, Institut für Vergleichende Sprachwissenschaft  
UD. tit. ao. P. Krause
- 8353—52 Erziehung und Schule im Altertum II (Römer), 2st., Fr. 8 s. t.—9.30, Hs. 23  
UD. tit. ao. P. Krause
- 8353—62 Einführung in die wiss. Methodik des Textverständnisses und der Metrik: Terenz, Andria, 2st., Do. 16.45—18.15, Hs. 23  
Lb. Ableitinger
- 8353—72 Deutsch-lateinische Stilübungen, Unterstufe, 4st., T. 10.—, Mo. 14—15.30, Hs. 20 b, Fr. 14—15.30, Hs. 23  
Lb. Mandl
- 8353—76 Deutsch-lateinisches Proseminar, Repetitionskurs für Lehramtskandidaten, 2st., Di. 13.30—15, Hs. 23  
Lb. Mandl
- 8353—60 Einführung in die griechische Metrik an Hand der Lektüre poetischer Texte, 2st., n. V., Hs. 23  
Lb. Kahlig
- 8353—70 Deutsch-lateinische Stilübungen, Oberstufe, 2st., T. 10.—, Di. 16.30—18, Hs. 23  
Lb. Kahlig
- 8352—70 Deutsch-griechische Stilübungen (Proseminar), 2st., testatpflichtig, T. 10.—, Do. 18.30—20, Hs. 20 a  
Lb. Weber-Ostwalden
- 8352—80 Griechischer Sprachunterricht für Anfänger, II. Teil, 6st., testatpflichtig, Mo. 18.30—20, Mi. 18—19.30, Fr. 18—19.30, Hs. 20  
Lb. Weber-Ostwalden
- 8353—82 Lateinischer Sprachunterricht für Anfänger II, 6st., testatpflichtig, Mo., Mi., Fr. 17—18.30, Hs. 19  
Lb. Liebenwein

### 7. Musikwissenschaft

- 8325—14 Giovanni Pierluigi da Palestrina, 3st., Do. 15—17, Fr. 15 bis 16, Hs. 38  
o. P. Wessely
- 8325—02 Seminar: Interpretation ausgewählter Kapitel aus Michael Praetorius' „Syntagma musicum“, 2st., T. 20.—, Fr. 13—15, Hs. 38  
o. P. Wessely
- 8325—28 Paläographie der Musik VI., 2st., Do. 13—15, Hs. 38  
o. P. Wessely

- 8325—42 Dissertanten-Kolloquium, 1st. (14tägig), n. V., Musikwissenschaftliches Institut  
o. P. Wessely
- 8325—62 Einführung in die musikalische Analyse II, 2st., Di. 17 bis 18.30, Musikwissenschaftliches Institut  
Lb. Gruber
- 8325—72 Musikbibliographie II, 1st., Mi. 13—14, Musikwissenschaftliches Institut  
Lb. Gruber
- UD. o. HP. Wünsch liest im SS 1970 nicht.

### 8. Allgemeine und Vergleichende Sprachwissenschaft

- 8362—10 Buddhistische Mythologie, 1st., Do. 18—19, Institut für Vergleichende Sprachwissenschaft  
UD. tit. ao. P. Krause
- 8362—22 Leichte indische Texte, 1st., Do. 19—20, Institut für Vergleichende Sprachwissenschaft  
UD. tit. ao. P. Krause
- 8362—50 Einführung ins Altpersische, 1st., Sa. 10.15—11, Institut für Vergleichende Sprachwissenschaft  
UD. Schmeja
- 8362—70 Sprache und Kultur der Kelten II: Festlandkelten, 1st., n. V., Institut für Vergleichende Sprachwissenschaft  
UD. Lochner-Hüttenbach
- 8362—80 Die Sprachen des antiken Italien (ausgenommen Latein), 1st., n. V., Institut für Vergleichende Sprachwissenschaft  
UD. Lochner-Hüttenbach
- 8362—90 Einführung in die indogermanischen Sprachen und Völker, 3st., n. V.  
UD. Lochner-Hüttenbach

### 9. Deutsche Sprache und Literatur

- 8331—09 Deutsche Literatur des 13. Jahrhunderts (Heldenepik und Lyrik), 4st., Mi., Fr. 17—19, Hs. 4  
o. P. Kracher
- 8331—18 Seminar: Althochdeutsch, 3st., T. 10.—, Do. 16—18.15, Hs. B  
o. P. Kracher
- 8331—34 Proseminar Unterstufe I, Einführung ins Mittelhochdeutsche mit Lektüre, 2st., Di. 18.15—19.45, Hs. 19  
o. P. Kracher mit Dr. Hesch
- 8331—40 Proseminar Unterstufe II, Einführung ins Mittelhochdeutsche mit Lektüre, 2st., Mo. 8.30—10, Hs. C  
o. P. Kracher mit Dr. Schwab
- 8331—10 Proseminar Oberstufe, Cursorische Lektüre mittelhochdeutscher Texte, 2st., Fr. 15.30—17, Hs. 19  
o. P. Kracher
- 8332—08 Deutsche Literatur des 17. Jahrhunderts, 3st., Di. 16.30—18, Do. 11—12, Hs. A  
o. P. Mühlher



- 8332—10 Goethes „Faust“, 2st., Mi. 8.30—10, Hs. A o. P. Mühlher
- 8332—20 Seminar (Neuere Abteilung): Übungen zur Geschichte der Kritik im 19. und 20. Jahrhundert, 2st., Di. 14.45—16.15, Hs. 19 o. P. Mühlher
- 8333—04 Methoden der Textanalyse, 3st., Mo. 11—13, Do. 12—13, Hs. B o. P. Himmel
- 8333—12 Seminar zur Geschichte des österreichischen Volksstückes, 2st., T. 10.—, Di. 18—20, Hs. 20 o. P. Himmel
- 8333—30 Novellen des poetischen Realismus, 2st. Vorl. (mit Konservatorium), Fr. 15—17, Hs. B o. P. Himmel
- 8331—60 Grammatik und Stilistik des Deutschen, besonders für Lehramtskandidaten, Übung, 2st., Do. 14.15—15.45, Hs. B  
UD. Doppler
- 8332—50 Proseminar (Neuere Abteilung) I: Übungen zur Erzähltechnik, 2st., Di. 8.30—10, Hs. A Lb. Baur
- 8333—20 Proseminar (Neuere Abteilung) II: Gedichte von Mörike, 2st., Do. 17—18.30, Hs. 19 o. P. Himmel mit Ass.
- 8333—50 Proseminar (Neuere Abteilung) III: Probleme in Hebbels Dramen, 2st., Do. 7.30—9, Hs. C Lb. Domitrović
- 8331—70 Proseminar (Neuere Abteilung) IV; 2st., UD. Doppler
- 8331—76 Technik des Sprechens und der Rede, 2st., Mo. 16—17.30, Hs. A Lb. Sterneck
- 8331—70 Deutsche Vortragskunst, 2st., Mo. 17.30—19, Hs. A  
Lb. Sterneck

### 10. Volkskunde

- 8360—04 Sitte und Brauch im Jahreslauf (Fts.), 3st., Fr. 16—17.30 und jeden zweiten Donnerstag 17—18.30, Institut f. Volkskunde o. P. Koren
- 8360—10 Seminar: Handwerk und Handel in volkskundlicher Sicht (Fts.), 2st., Do. 18.30—20, Institut f. Volkskunde  
o. P. Koren gem. mit Ass. Hergouth
- 8360—56 Volkskundliche Grundbegriffe, 1st., jeden zweiten Mi. 16 bis 17.30 s. t., Institut f. Volkskunde UD. tit. ao. P. Moser
- 8360—62 Technik des volkstümlichen Hausbaues in Mitteleuropa, 1st., jeden zweiten Mi. (parallel zur vorh. Vorlesung), 17.45 bis 19.15, Institut f. Volkskunde UD. tit. ao. P. Moser
- 8360—60 Volkskundliche Lehrwanderungen und Exkursionen, 2st., n. V. UD. tit. ao. P. Moser
- Dr. K. Haiding liest im SS 1970 nicht.

### 11. Ethnologie und Religionswissenschaft

- 8360—80 Ethnologie Nordamerikas, 1st., Di. 16.30—17.15, Hs. 22 UD. Anders
- 8360—82 Einführung in die Inschriftenkunde Mesoamerikas, 1st., Di. 17.30—18.15, Hs. 22 UD. Anders
- 8360—84 Quellen- und Literaturkunde, 1st., Di. 18.15—19, Hs. 22 UD. Anders
- 8360—86 Ethnohistorie: Das Zeitalter der Entdeckungen (14tägig, alternierend mit ao. P. Moser), 1st., Mi. (n. U.), Hs. 22 UD. Anders
- 8360—88 Exkursionen: Bibliotheken, Museen, 1st., n. U. UD. Anders

### 12. Englische Sprache und Literatur

- 8341—06 Historische Syntax des Englischen II, 2st., Di. 12—13, Do. 10—11, Hs. A o. P. Pinsker
- 8341—14 Der altenglische „Andreas“: Lektüre und Interpretation, 1st., Di. 11—12, Hs. C o. P. Pinsker
- 8341—20 Privatissimum, 1st., Mi. 16.30—18 (14tägig, mit persönlicher Anmeldung), Institut für Englische Philologie o. P. Pinsker
- 8341—30 Der moderne englische Roman, 2st., Mo., Mi. 10—11, Hs. A o. P. Stanzel
- 8340—04 Hamlet, Konservatorium (Vorlesung mit Diskussion), 2st., Fr. 10—12, Hs. A o. P. Stanzel
- 8340—14 Privatissimum für Dissertanten, 1st., n. V. o. P. Stanzel
- 8340—26 Sprachwissenschaftliches Seminar: Übungen an Gedichten von Robert Burns (für Seminarmitglieder und -gäste), 2st., T. 20.—, Mi. 14—16, Institut für Englische Philologie o. P. Pinsker
- 8340—28 Literarisches Seminar: Probleme der Romantheorie (nur für Seminarmitglieder), 2st., T. 20.—, Di. 9—11, Institut für Englische Philologie o. P. Stanzel
- 8341—22 Sprachwissenschaftliches Proseminar: Einführung ins Altenglische, 2st., Do. 7.30—9, Hs. A o. P. Pinsker gem. mit Ass. Bierbaumer
- 8340—50 Literarisches Proseminar, 2st., Mo. 11—12, Mi. 11—12, Hs. A Lb. Zacharasiewicz
- 8340—20 Besondere Unterrichtslehre des Englischen (Pflichtvorlesung für Lehramtsanwärter, ab dem 7. Semester zu belegen), 2st., Mi. 8—9.30, Übungsraum des Sprachlabors Lb. Zotter



- 8340—72 Englische Gramatik, 2st., Fr. 8—8.45, Hs. C, 8.45—9.30, Inst. f. Engl. Philologie **Lb. Zotter**
- 8341—50 Englische Sprachübungen I a (für Studierende im ersten Studienjahr), 3st., T. 20.—, Di., Mi., Fr. 7.45—8.30, Krim. Hs. **Lb. Gollner**
- 8341—52 Englische Sprachübungen I b (für Studierende im ersten Studienjahr), 3st., T. 20.—, Mo. 17.15—18, Di. 16—16.45, Do. 17.15—18, Hs. 20 b **Lb. Panholzer**
- 8340—54 English Language Course I a (für Studierende im ersten Studienjahr), 3st., T. 20.—, Di. 9.30—11, Fr. 9.15—10, Krim. Hs. **Lb. Pattison**
- 8340—56 English Language Course I b (für Studierende im ersten Studienjahr), 3st., T. 20.—, Mi. 15—17, Fr. 16—17, Krim. Hs. **Lb. Scherz**
- 8340—60 Englische Sprachübungen II a (für Studierende nach dem ersten Studienjahr), 3st., T. 20.—, Mo. 8—9.30, Mi. 15 bis 15.45, Hs. 20 **Lb. Zotter**
- 8340—62 Englische Sprachübungen II b (für Studierende nach dem ersten Studienjahr), 3st., T. 20.—, Mo. 16.30—18, Mi. 14.45 bis 16.30, Hs. 20 **Lb. Zotter**
- 8340—64 English Language Course II a (für Studierende nach dem ersten Studienjahr), 3st., T. 20.—, Mo. 8.30—10, Krim. Hs., Mi. 13—14, Hs. 20 **Lb. Sedgwick**
- 8341—66 English Language Course II b (für Studierende nach dem ersten Studienjahr), 3st., T. 20.—, Mi. 15.30—17, Fr. 14.30 bis 15.15, Hs. 20 a **Lb. Pattison**
- 8341—70 German-English Translation I, 2st., Mo. 13.45—15.15, Hs. 8 **Lb. Sedgwick**
- 8341—72 German-English Translation II, 2st., Do. 14.15—15.45, Hs. 20 b **Lb. Sedgwick**
- 8340—74 Commercial English I, 2st., Di., Do. 12—13, Hs. 20 (für Hörer aller Fakultäten) **Lb. Parsons**
- 8340—80 Englischer Sprachkurs für Hörer aller Fakultäten, 2st., Mo., Mi. 18.15—19, Hs. 20 b **Lb. Zacharasiewicz**

### 12 a. Amerikanistik

- 8343—62 The American Novel Since WW II, 2st., T. 20.—, Di. 14 bis 16, Institut für Amerikanistik **Gastprof. Fossum**

## 13. Romanische Sprachen und Literatur

### a) Allgemeine Romanistik

- 8345—02 Vergleichende Darstellung der romanischen Sprachen II, 2st., Di. 11—12, Hs. 22, Do. 11—12, Hs. B. o. P. **Simon H. J.**

### b) Französisch

- 8345—92 Connaissance de la France, 2st., Mi. 14.30—16, Hs. 20 b **Lb. Grengg-Portion**
- 8345—94 Französische Phonetik, 2st., Di. 8.30—10 **UD. Lichem**
- 8345—96 Das klassische französische Theater, 1st., Do. 10—11, Hs. C **UD. Lichem**
- 8345—62 Die Posse im französischen Theater (in französischer Sprache), 2st., Mo. 14—15.30, Hs. 20 **Lb. Grengg-Portion**
- 8345—98 Introduction à la littérature frçe du XX<sup>e</sup> siècle, 2st., Mo. 9.30—11, Hs. 20 **Lb. Lospied**
- 8345—10 Das Altfranzösische (Vorlesung mit Übungen), 2st., Mi. 16 bis 17.30, Romanisches Institut **o. P. Simon H. J.**
- 8345—48 Literarisches Proseminar: Explication de texte (Zola, Germinal), 2st., Fr. 9.30—11, Hs. 7 **L. Lospied**
- 8347—46 Literarisches Seminar: Boileau, 2st., Mi. 8.30—10, Romanisches Institut **em. o. P. Palgen**
- 8345—30 Literarisches Seminar: Übungen zur französischen Novelle des 19. Jhdt., 2st., Do. 17—18.30, Romanisches Institut **o. P. Simon H. J.**
- 8345—70 Französische Sprachübungen I a, 3st., Mo. 16—17.30, Hs. Gerichtliche Medizin, Do. 12—13, Hs. 23 **Lb. Friedrich**
- 8345—74 Französische Sprachübungen I b, 3st., Di. 13.45—15.15, Do. 18.15—19, Hs. 20 **Lb. Holzschuh**
- 8345—72 Französische Sprachübungen II, 3st., Fr. 8—9.30, Romanisches Institut, Di. 12—13, Hs. 23 **Lb. Friedrich**
- 8345—64 Französische Sprachübungen III, 3st., Mo. 17.45—18.30, Do. 13.30—15, Hs. Gerichtliche Medizin **Lb. Friedrich**
- 8345—86 Deutsch-französische Übersetzungsübungen, 2st., Mo. 11 bis 12.30, Hs. 20 **L. Lospied**
- 8345—88 Französisch-deutsche Übersetzungsübungen, 2st., Mi. 11.30 bis 13, Hs. B **Lb. Himmelsbach**
- 8345—82 Revision de la grammaire, 2st., Do. 15—16.30, Hs. 20 a **L. Grengg-Portion**



- 8345—89 Cours de phonétique pratique, 2st., Mi. 10—11.30, Sprachlabor  
**Lb. Massard**
- 8345—90 Exercices de conversation, 2st., Di. 15.30—17, Institut Français  
**Lb. Massard**
- 8345—91 Französischer Grund- und Intensivkurs für Romanisten (beschränkte Teilnehmerzahl), 3st., Mo. 9.30—11, Fr. 8.15—9, Sprachlabor bzw. Übungsraum  
**Lb. Ude**

#### c) Italienisch

- 8347—54 Landeskunde Italiens, 2st., Fr. 15.45—17.15, Hs. 20 b  
**Lb. Reinthaler**
- 8347—58 Literarisches Proseminar: Petrarca, 2st., Di. 17.15—18.45, Romanisches Institut  
**UD. Lichem**
- 8347—59 Literarisches Proseminar: Manzoni, 2st., Di. 15.15—16.45, Hs. 20 a  
**L. Haller-Sereggi**
- 8347—30 Literarisches Seminar: Parini, 2st., Mi. 17.30—19, Romanisches Institut  
**em. o. P. Palgen**
- 8347—60 Italienische Sprachübungen I, 3st., Mi. 10—10.45, Gerichtliche Medizin, Fr. 15.30—17, Hs. 20 a  
**Lb. Kiefer-Tarlao**
- 8347—62 Italienische Sprachübungen II (sintassi II), 3st., Di. 14.30 bis 15.15, Hs. 20 a, Do. 9.15—10.45, Hs. 20  
**L. Haller-Sereggi**
- 8347—64 Italienische Sprachübungen III, 3st., Mi. 10.45—11.30, Gerichtliche Medizin, Fr. 17—18.30, Hs. 20 a  
**Lb. Kiefer-Tarlao**
- 8347—70 Esercizi pratici, 2st., Di. 9.30—11  
**Lb. Kiefer-Tarlao**
- 8347—52 Italienisch-deutsche Übersetzungsübungen, 2st., Mo. 15.30 bis 17 Hs. 20 b  
**UD. Lichem**
- 8347—54 Deutsch-italienische Übersetzungsübungen, 2st., Mi. 11.30 bis 13, Hs. Gerichtliche Medizin  
**Lb. Kiefer-Tarlao**

#### d) Iberoromanisch

- 8345—88 Spanisches Proseminar I, 2st., Mo. 16.30—18, Hs. 20 a  
**Lb. Muster**
- 8345—86 Spanisches Proseminar II, 2st., Di. 17.30—19, Hs. 20 a  
**Lb. Muster**
- 8345—78 Portugiesische Übungen, 2st., Fr. 11—12.30, Romanisches Institut  
**Lb. Palma-Caetano**

#### e) Rätoromanisch

- 8345—26 Einführung in das Bündnerische, 1st., n. V. **o. P. Simon**

### 14. Slavische Sprachen und Literaturen

- 8349—10 Akzentuation und Quantität, 2st., Do., Fr. 12—13 c. t., Hs. C  
**o. P. Aitzemüller-Sadnik**
- 8349—20 Die Lehnwortschichten in den slavischen Sprachen, 1st., Mi. 12—13 c. t., Hs. C  
**o. P. Aitzemüller-Sadnik**
- 8349—30 Mittelseminar: Das Naturkundliche in der altrussischen Literatur, 3st., Mi., Do., Fr. 11—12 c. t. T. 10.—, Seminarraum des Institutes für Slavistik  
**o. P. Aitzemüller-Sadnik**
- 8349—40 Übungen an altpolnischen Texten, 1st., Mo. 11—12 c. t., Seminarraum des Institutes für Slavistik  
**o. P. Aitzemüller-Sadnik**
- 8350—04 Russische Literatur des 20. Jahrhunderts (Prosa), 2st., Mo. 12—13 c. t., Fr. 9—10 c. t., Hs. C  
**o. P. Hafner**
- 8350—24 Seminar: Lektüre moderner russischer Prosa, 2st., T. 10.—, Di. 9—10.30 s. t., Seminarraum des Institutes für Slavistik  
**o. P. Hafner**
- 8350—26 Dissertantenseminar, 2st., T. 10.—, Do. 8—9.30 s. t., Seminarraum des Institutes für Slavistik  
**o. P. Hafner**
- 8350—28 Literaturwissenschaftliches Privatissimum, 1st., n. V.  
**o. P. Hafner**
- 8350—51 Substantiv und Deklination in der russischen Gegenwärtssprache, 2st., Mo. 16—17.30, Seminarraum des Institutes für Slavistik  
**UD. Schelesniker**
- 8350—40 Altkirchenslavisches Proseminar, T. 10.—, 4st., n. V.  
**UD. Schelesniker**
- 8350—72 Russische Gegenwartssprache, 2st., Vorlesung, n. V.  
**Lb. Rogova**
- 8350—82 Seminar zur russischen Gegenwartssprache, 2st., n. V.  
**Lb. Rogova**
- 8350—84 Phonetik I, 2st. Übungen, n. V.  
**Lb. Rogova**
- 8350—90 Phonetik II, 2st. Übungen, n. V.  
**Lb. Rogova**
- 8373—54 Russischer Grundkurs II, 4st., Mi., Fr., 17.30—19, Hs. 38 (für Dolmetscher und Hörer aller Fakultäten)  
**L. Laminger**
- 8350—70 Russischer Grundkurs (für Slavisten und Lehramtskandidaten aus Russisch), 4st., Mi. 13.30—15, Fr. 15—16.30, Seminarraum des Institutes für Slavistik  
**Lb. Hebert A.**
- 8370—94 Tschechische Sprachübungen, 2st., Fr. 13.30—15, Seminarraum des Institutes für Slavistik  
**Lb. Hebert A.**



- 8349—54 Russische Sprachübungen II (für Lehramtskandidaten mit Vorkenntnissen), 4st., Di., Fr. 17.30—19, Dolm. Institut, Gr. Übungsraum **VI. Nürnberg**
- 8349—70 Serbokroatische Sprachübungen, 2st., Do. 14—15.30, Mozartgasse 8, 2. Stock, Kl. Übungsraum **L. Hebert-Markow**
- 8349—77 Slovenische Sprachübungen IV a, 2st., n. V., Sprachlabor **Lb. Prunč**
- 8349—79 Slovenische Sprachübungen IV b, 2st., n. V., Seminarraum **Lb. Prunč**
- 8349—85 Polnische Sprachübungen I, 2st., Mo. 13.30—15, Hs. 20 a **L. Staszko**
- 8349—86 Polnische Sprachübungen II, 2st., Do. 13.30—15, Hs. 20 a **L. Staszko**
- 8349—88 Landes- und Kulturkunde Polens, 1st., Di. 14—15, Hs. 20 a **L. Staszko**
- 8349—82 Bulgarische Sprachübungen I, 2st., n. V. **Lb. Trummer**
- 8349—84 Bulgarische Sprachübungen II, 2st., n. V. **Lb. Trummer**
- 8349—96 Wirtschaft und Gesellschaft Jugoslawiens, Rumäniens und Bulgariens, II. Teil, 2st., Di. 16—17.30, Hs. 20 **Lb. Scherer**

### 15. Orientkunde

- 8364—12 Lektüre arabischer Prosa: Aus Ibn Hischams Prophetenbiographie, 1st., n. V., Institut für Orientkunde **o. P. Höfner**
- 8364—24 Äthiopisch: Die Königsinschriften von Aksum, 1st., n. V., Institut für Orientkunde **o. P. Höfner**
- 8364—26 Tigre-Lektüre: Prosa und Poesie, 1st., n. V., Institut für Orientkunde **o. P. Höfner**
- 8364—34 Spätsabäische Inschriften, 1st., n. V., Institut für Orientkunde **o. P. Höfner**
- 8364—36 Seminarübungen, 2st., n. V., Institut für Orientkunde **o. P. Höfner**
- 8364—52 Westsemitische Sprachen, 1. Hebräisch I, 1st., n. V. Institut für Orientkunde **UD. tit. ao. P. Molin**
- 8364—54 2. Ugaritisch, 1st., n. V., Institut für Orientkunde **UD. tit. ao. P. Molin**
- 8364—68 Geschichte Palästinas zur Zeit der Diadochen, 1st., n. V., Institut für Orientkunde **UD. tit. ao. P. Molin**
- 8364—78 Völker und Staaten Vorderasiens im 2. Jahrtausend, 1st., n. V., Institut für Orientkunde **UD. Jaritz**

- 8364—76 Grundzüge der sumerischen Sprache und Literatur, 1st., n. V., Institut für Orientkunde **UD. Jaritz**
- 8364—84 Keilschrift und akkadische Sprache für Anfänger (2. Teil), 1st., n. V. **UD. Jaritz**
- 8364—96 Kosmogonische und mythologische Keilschrifttexte, 1st., n. V. **UD. Jaritz**

### 16. Bibliothekswissenschaft

- 8366—06 Bibliographische Nachschlagwerke und Hilfsmittel des wissenschaftlichen Arbeitens (für Dissertanten), 2st., Fr. 18.15—19.45, Neues Professorenzimmer der UB **Lb. Glas**

### 17. Geographie

- 8450—06 Allgemeine Siedlungsgeographie, 4st., Di. 8—9, Mi. bis Fr. 9—10, Hs. 8 **o. P. Paschinger**
- 8450—16 Nordeuropäische Landschaften, Gruppenarbeit mit Diskussion, 1st., Do. 8—9, Hs. 8 **o. P. Paschinger**
- 8450—20 Kartographische Übungen II (Kartometrie und Thematische Kartographie), 2st., T. 20.—, Fr. 14—16, Hs. 8 **o. P. Paschinger gem. mit Ass. Wakonigg**
- 8454—34 Geographisches Seminar: Afrika, 2st., T. 20.—, Di. 9—10.45, Hs. 8 **o. P. Paschinger**
- 8450—40 Geographische Lehrwanderungen, nach jeweiligem Anschlag im Institut **o. P. Paschinger gem. mit ao. P. Morawetz und Assistenten**
- 8451—20 Verbreitung der Rassen und Völker, 3st., Mi., Fr. 8—9, Do. 10—11, Hs. 8 **ao. P. Morawetz**
- 8451—22 Vorderindien, ein anthropogeographisches Problem, 1st., Mo. 11—12, Hs. 8 **ao. P. Morawetz**
- 8451—06 Proseminar (klimatologische Übungen), 2st., T. 20.—, Einführungsstunde Do. 11—13, Hs. 8 **ao. P. Morawetz**
- 8451—12 Seminar: Länderkundliche und allgemeingeographische Themen, 2st., T. 20.—, Di. 11—13, Hs. 8 **ao. P. Morawetz**
- 8450—70 Grundzüge der Hydrogeographie I (Pflichtvorlesung für Studierende der physisch-geographischen Richtung), 2st., Mi. 10—12, Hs. 8 **UD. tit. ao. P. Zötl**
- 8450—76 Gewässerkundliche Exkursionen, 1st., n. V. **UD. tit. ao. P. Zötl**



- 8450—60 Länderkunde mit besonderer Berücksichtigung der Wirtschaftsgeographie: Italien, 2st., Mi 13—14.30, Hs. 8  
**Lb. Kubinzky**
- 8450—50 USA — UdSSR: ein wirtschaftsgeographischer Vergleich, 2st., Mi. 15—17, Hs. 8  
**Lb. Leitner**  
**Lb. Karpf** liest im SS 1970 nicht.

### 18. Mathematik

- 8401—08 Analysis II (Differential- und Integralrechnung II), 5st., Di. bis Fr. 8.10—9.05, Hs. B  
**o. P. Fieber**
- 8401—12 Übungen zur Analysis II, 2st., Di. 15—17, Hs. 34  
**o. P. Fieber**
- 8401—16 Gewöhnliche Differentialgleichungen, 4st., Mo. bis Do. 14—15, Hs. B  
**o. P. Fieber**
- 8401—17 Übungen z. Gew. Differentialgleichungen, 2st., Fr. 13.30 bis 15, Hs. 34  
**o. P. Fieber**
- 8401—20 Mathematisches Seminar, 2st., T. 20.—, Do. 15—17, Hs. 34  
**o. P. Fieber**
- 8401—02 Darstellende Geometrie, 3st., Di. 13.30—16, Hs. 1  
**o. HP. Hohenberg**
- 8402—07 Algebra (Fortsetzung), 4st., Mo. bis Do. 10—11, Hs. 34  
**o. P. Aigner**
- 8402—10 Übungen zur Algebra, 1st., T. 10.—, Fr. 10—11, Hs. 34  
**o. P. Aigner**
- 8402—24 Analytische Geometrie, 3st., Di., Do., Fr. 9—10, Hs. B  
**o. P. Aigner**
- 8402—22 Mathematisches Seminar, 2st., T. 20.—, Mo. 15—17, Hs. C  
**o. P. Aigner**
- 8402—50 Differential- und Integralgleichungen der math. Physik, 3st., Di. bis Do. 8.15—9, Hs. 34  
**Lb. Steiner**
- 8402—60 Übungen zu Differential- und Integralgleichungen der math. Physik II, 2st., Mo. 15.15—16.45, Hs. 34  
**Lb. Steiner**

### 18 a. Angewandte Mathematik

- 8403—06 Theorie der digitalen Rechenautomaten, 4st., Do. u. Fr. 15 bis 17, Hs. 34  
**o. P. Albrecht**
- 8403—14 Numerisches Seminar, 2st., Mi. 17—19, Seminarraum Steyergasse  
**o. P. Albrecht mit Ass. Burkard, Visotschnig, Gell**

- 8403—22 ALGOL-Praktikum, 3st., Mo. 15—18, Seminarraum Steyergasse  
**o. P. Albrecht gem. mit Ass. Burkard, Visotschnig u. Gell**
- 8403—30 Anleitung zu selbständigen wissenschaftlichen Arbeiten, 20st.  
**o. P. Albrecht**
- 8403—50 Ausgewählte Kapitel der praktischen Analysis, 3st., n. V., Hs. 34  
**Lb. Kappel**
- 8403—60 Einführung in die elektronische Informationsverarbeitung, 2st., Mi. 15—17, Hs. 34  
**Lb. Feistritzer**

### 19. Physik

- 8405—04 Experimentalphysik II (Elektromagnetismus, Optik, Atom- und Kernphysik), Einführung in die Physik für Physiker, Chemiker und Pharmazeuten, 5st., Mo. bis Fr. 9—10, Hs. 32  
**o. P. Wagner**
- 8405—20 Anleitung zu selbständigen wissenschaftlichen Untersuchungen, 20st., ganztägig, Physikalisches Institut  
**o. P. Wagner mit o. P. Porod und UD. Groß**
- 8405—30 Physikalisches Kolloquium, n. V., Hs. 23  
**alle Professoren und Dozenten der Physikalischen Institute**
- 8405—32 Physikalisches Praktikum für Physiker (Anfänger), 9st., T. 20.—, Mi., Do., Fr. 15—18, Physikalisches Institut  
**o. P. Wagner mit o. P. Porod und Ass. Aussenegg und Leskoschek**
- 8405—34 Physikalisches Praktikum für Physiker (Fortgeschrittene), 20st., T. 40.—, Physikalisches Institut  
**o. P. Wagner mit o. P. Porod, UD. Groß und Ass. Meitz**
- 8405—36 Physikalisches Praktikum für Chemiker und Naturhistoriker (bei ausreichender Plätzeanzahl auch für Pharmazeuten), 4st., Mo., Di. 15—18, T. 30.—, Physikalisches Institut  
**o. P. Wagner mit o. P. Porod, Ass. Leskoschek und Schmidt-Kloiber**
- 8406—04 Experimentalphysik für Fortgeschrittene (Elektrizität II), Pflichtvorlesung für Lehramtsanwärter der Physik, 5st., Mo. bis Fr. 11—12, Hs. 32  
**o. P. Porod**
- 8405—60 Physikalische Schulversuche, 3st., T. 20.—, Do. 15—18, 4. BG. Graz, Oeverseegasse 28  
**Lb. Jost**  
**UD. Groß** liest im SS 1970 nicht.



## 19 a. Theoretische Physik

- 8407—14 Statistische Thermodynamik, 5st., Di. bis Fr. 9.05—10, Hs. 33  
o. P. Urban
- 8407—15 Übungen zur Statistischen Thermodynamik, 2st., Di. 15.15 bis 16, Fr. 8.15—9, Hs. 33 o. P. Urban mit Ass. Faustmann
- 8407—10 Einführung in die Theoretische Physik für Physiker, Chemiker und Naturhistoriker, 3st., Di., Mi., Fr. 11.15—12, Hs. 33  
o. P. Urban
- 8407—12 Übungen zur Einführung in die Theoretische Physik für Physiker, Chemiker und Naturhistoriker, 1st., Do. 11.15 bis 12, Hs. 33  
o. P. Urban gem. mit Ass. Pesec
- 8408—26 Proseminar, Besprechung ausgewählter Kapitel der Theoretischen Physik, 2st., T. 10.—, Fr. 15—17, Hs. 33  
o. P. Urban gem. mit o. P. Baumann
- 8408—30 Seminar, Besprechung neuer Arbeiten, 4st., T. 20.—, Mi., Do. 15—17, Hs. 33 o. P. Urban gem. mit o. P. Baumann
- 8408—40 Anleitung zu selbständigen wissenschaftlichen Arbeiten (Übungen), 20st., T. 50.—, ganztägig  
o. P. Urban gem. mit o. P. Baumann
- 8407—22 Übungen zur Quantenmechanik (Fortsetzung), 2st., n. V., Seminarraum der Sternwarte  
o. P. Urban gem. mit Ass. Pesec
- 8408—32 Elektrodynamik, 5st., Di. bis Fr. 10.10—11.05, Hs. 33  
o. P. Baumann
- 8408—33 Übungen zur Elektrodynamik, 2st., T. 10.—, Di. 16.15 bis 17.45, Hs. 33 o. P. Baumann gem. mit Ass. Kocevar
- 8408—34 Theoretische Festkörperphysik, 2st., n. V., Hs. 33  
o. P. Baumann
- 8407—50 Einführung in die mathematische Behandlung der Naturwissenschaften, 2st., Mo., Do. 15 Uhr, Hs. 33, Vorlesung  
UD. Zingl
- 8407—54 Übung zur Vorlesung, 1st., Mo. 16 Uhr, Hs. 33 UD. Zingl
- 8407—56  $\beta$ -Radioaktivität, 1st., Di. 11 Uhr, Seminarraum der Sternwarte  
UD. Zingl
- 8407—70 Einführung in die Kernphysik: Neutronen- und Reaktorphysik (auch für Lehramtskandidaten geeignet), 2st., Mo. 8.15—9.45, Hs. 33  
Lb. Pucker
- 8407—76 Übungen zur Einführung in die Kernphysik, 1st., n. V., Seminarraum der Sternwarte  
Lb. Pucker
- 8407—80 Einführung in die Elementarteilchenphysik, 3st., Mi. 11 bis 12.30, Fr. 11.15—12, Seminarraum der Sternwarte  
Lb. Baier

## 20. Meteorologie und Geophysik

- 8411—12 Ausgewählte Kapitel der Geophysik, 5st., Mo. bis Fr. 9 bis 10, Hs. 34  
o. P. Burkard
- 8411—13 Geophysikalisches Seminar, 2st., Do. 17—19, Seminarraum der Sternwarte  
o. P. Burkard
- 8411—20 Elektronik-Praktikum für Fortgeschrittene, 9st., n. V., testatpflichtig  
o. P. Burkhard mit Ass. Mostetschnig
- 8411—30 Anleitung zum selbständigen wissenschaftlichen Arbeiten, 20st. Übung, T. 60.—, Mo. bis Fr. ganztägig, testatpflichtig  
o. P. Burkhard mit Ass. Mostetschnig und Leitinger
- 8411—40 Physikalisches Rechnen, 2st., n. V., Hs. 33  
Ass. Leitinger

## 21. Chemie

### a) Anorganische und analytische Chemie

- 8421—57 Allgemeine und anorganische Chemie II, für Studierende der Naturwissenschaften und Lehramtskandidaten, 5st., Di. bis Fr. 10.15—11.05, Hs. 2  
UD. tit. ao. P. Gagliardi
- 8421—70 Anorganisch-chemisches Praktikum für Anfänger (Chemiker, Studierende der Naturwissenschaften und Lehramtskandidaten), 20st., T. 120.—, Mo. bis Fr. 8—12 und 14—18, Hs. 2, testatpflichtig  
UD. tit. ao. P. Gagliardi u. UD. tit. ao. P. Pietsch
- 8421—72 Anorganisch-chemisches Praktikum für Fortgeschrittene (Chemiker, Studierende der Naturwissenschaften und Lehramtskandidaten), 20st., T. 120.—, Mo. bis Fr. 8—12 und 14—18, Hs. 2, testatpflichtig  
UD. tit. ao. P. Gagliardi u. UD. tit. ao. P. Pietsch
- 8421—82 Einführung in die analytische Halbmikrotechnik, Theorie und Praxis, 2st., Fr. 13.30—15, Hs. 2  
UD. tit. ao. P. Gagliardi
- 8421—80 Qualitative Analyse, Theorie und Praxis, für Chemiker, Studierende der Naturwissenschaften und Lehramtskandidaten, 2st., Mo., Do. 13.30—14.15, Hs. 2  
UD. tit. ao. P. Gagliardi
- 8421—59 Allgemeine und anorganische Experimentalchemie II für Chemiker, 5st., Mo. bis Fr. 12.15—13, Großer Hs. der T. H.  
Lb. o. P. Hengge



- 8421—61 Chemische Schulversuche II, Oberstufe, Pflichtpraktikum für Lehramtsanwärter Chemie, Physik und Naturgeschichte, 3st., T. 30.—, Frauenoberschule **Lb. Kohlhauser**
- 8421—90 Anleitung zu wissenschaftlichen Arbeiten aus dem Gebiete der analytischen Chemie, 20st., T. 120.—, Mo. bis Fr. ganztägig, testatpflichtig  
**UD. tit. ao. P. Gagliardi u. UD. tit. ao. P. Pietsch**
- 8421—50 Einführung in die apparativen Methoden der Analytik, 2st., n. V., Hs. 2 **Lb. Raber**
- 8421—53 Quantitative Analyse II, Theorie und Praxis für Chemiker und Lehramtskandidaten, 2st., Di., Mi. 14.30—15.15, Hs. 2  
**UD. tit. ao. P. Pietsch**
- 8421—54 Theorie und Verwendung organischer Reagentien, 1st., Do. 14.30—15.15, Hs. 2 **UD. tit. ao. P. Pietsch**
- 8421—79 Stöchiometrie II, 2st., Mi. 18—19.30, Hs. 26 **Lb. Gölles**
- 8421—93 Physikalisch-chemisches Rechnen II, 2st., Do. 18—19.30, Hs. 26 **Lb. Gölles**
- 8421—95 Mathematische Grundlagen der Chemie II, Integralrechnung, 2st., Di. 18—19.30, Hs. 26 **Lb. Gölles**

#### b) Organische Chemie

- 8423—01 Organische Experimentalchemie I (für Chemiker, Pharmazeuten und Lehramtskandidaten), 5st., Mo. bis Fr. 8.15 bis 9, Hs. D **o. P. Ziegler**
- 8423—12 Organisch-chemisches Praktikum (für Chemiker), 20st., T. 120.—, Mo. bis Fr. ganztägig, testatpflichtig  
**o. P. Ziegler gem. mit UD. Junek, UD. Wittmann und UD. Kappe**
- 8423—30 Anleitung zu wissenschaftlichen Arbeiten aus dem Gebiete der organischen Chemie, Inskription nur nach persönlicher Voranmeldung, 20st., T. 120.—, Mo. bis Fr. ganztägig, Sa. halbtägig, testatpflichtig  
**o. P. Ziegler gem. mit UD. Junek, UD. Wittmann, UD. Kappe und UD. Sterk**
- 8423—32 Besprechung wissenschaftlicher Probleme (für Dissertanten und Hörer der Chemie), n. V., unentgeltlich, Hs. D  
**o. P. Ziegler und Assistenten**
- 8423—16 Organisch-chemisches Praktikum (für Hörer, die als zweites Fach des Haupttrigorosums „Organische Chemie“ wählen), 6st., T. 30.—, n. V., testatpflichtig  
**o. P. Ziegler und Assistenten**

- 8423—82 Einführung in die Chemie der Heterocyclen, 2st., Mi., Do. 8.15—9, Hs. E **UD. Kappe**
- 8423—84 Seminar über Planung und Durchführung organischer Synthesen (1st. Vorlesungen, 1st. Übungen), 2st., Mo. 8.15, Do. 14.15, Hs. E **UD. Kappe**
- 8423—66 Über neuere Methoden der präparativen organischen Chemie II, 2st., Di., Fr. 8—9, Hs. E **UD. Wittmann**
- 8423—90 Einführung in das organisch-chemische Praktikum I (1. Teil: Präparative Methodik, 2. Teil: Grundzüge der Elektronentheorie), 4st., Mo., Di., Do. 17—18 s. t., Hs. E  
**UD. Junek**
- 8423—51 Stereochemie der Kohlenstoffverbindungen II, 1st., Fr. 14.15 bis 15, Hs. E **UD. Junek**
- 8423—80 Moderne Strukturforchung in der Organischen Chemie, 1st., Di. 18—19, Hs. E **Lb. Sterk**
- UD. tit. ao. P. Hanus** liest im SS 1970 nicht.  
**UD. tit. ao. P. Pongratz** liest im SS 1970 nicht.

#### c) Pharmazeutische Chemie

- 8424—03 Pharmazeutische Chemie II, 4st., Di. bis Fr. 9.20—10.05, Hs. 2 **o. P. Zigeuner**
- 8424—10 Neuere Probleme der Pharmazeutischen Chemie (für Dissertanten des Faches Pharmazeutische Chemie), 2st., n. V. **o. P. Zigeuner**
- 8424—30 Anleitung zu wissenschaftlichen Arbeiten auf dem Gebiete der pharmazeutischen Chemie, Inskription nur nach persönlicher Voranmeldung, 20st., T. 120.—, Mo. bis Fr. ganztägig, testatpflichtig **o. P. Ziegler und UD. Ott**
- 8424—09 Analytisch-chemische Übungen I (quantitative Analyse für Pharmazeuten des II. Semesters, Aufnahme-Kolloquium!), 15st., T. 120.—, Mo. bis Fr. ganztägig, testatpflichtig  
**o. P. Zigeuner und UD. Ott**
- 8424—11 Analytisch-chemische Übungen II (quantitative Analyse für Pharmazeuten des IV. Semesters), 20st., T. 120.—, Mo. bis Fr. ganztägig, testatpflichtig **o. P. Zigeuner und UD. Ott**
- 8424—13 Analytisch-chemische Übungen III (organisch-chemische Analyse für Pharmazeuten des VI. Semesters), 20st., T. 120.—, Mo. bis Fr. ganztägig, testatpflichtig  
**o. P. Zigeuner und Ass. Wendelin**
- 8424—21 Pharmazeutisch-chemische Übungen II (Arzneimittelanalyse für Pharmazeuten des VIII. Semesters), 20st., T. 120.—, Mo. bis Fr. ganztägig, testatpflichtig **o. P. Zigeuner**



8424—31 Übungen aus Arzneiformenlehre und galenischer Pharmazie II, 6st., T. 100.—, n. V.

**o. P. Zigeuner, Lb. Frank A. und Lb. Knopp**

8424—70 Einführung in die Maßanalyse (Theorie und Praxis), 2st., Mi., Fr. 11.15—12, Hs. 2 **UD. Ott**

8424—65 Einführung in die analytisch-chemischen Übungen II, 2st., Di., Do. 11.15—12, Hs. 2 **UD. Ott**

8424—76 Repetitorium der analytischen Chemie (Übungskurs für Rigorosanten), nur gegen Voranmeldung, 2st., n. V.

**UD. Ott**

8424—66 Einführung in die analytisch-chemischen Übungen III, 2st., Mo. 9.30—10.15, Do. 12.15—13, Hs. 2 **Lb. Wendelin**

8424—51 Einführung in die pharmazeutisch-chemischen Übungen II, 1st., Mi. 17—18.15, Hs. 2 **Lb. Knotz**

8424—54 Untersuchung der Arzneimittel, 2st., Mo. 15.45—17.00, Hs. 2 **Lb. Knotz**

8424—82 Arzneiformenlehre und galenische Pharmazie II, 3st., Mo., Mi. 17.10—18.25, Hs. 2 **Lb. Knopp**

8424—86 Untersuchung galenischer Präparate, 1st., n. V. **Lb. Frank A.**

#### **d) Physikalische Chemie**

8426—05 Physikalische Chemie IV, 3st., Mo. bis Mi. 12—13, Hs. D **o. P. Kratky**

8426—30 Anleitung zu wissenschaftlichen Arbeiten, 20st., T. 120.—, testatpflichtig, Mo. bis Fr. ganztägig, Laboratorium **o. P. Kratky**

8426—20 Physikalisch-chemisches Praktikum, 20 st., T 60.—, testatpflichtig, n. V., Institut **o. P. Kratky gemeinsam mit UD. tit. ao. P. Kahovec**

8426—10 Einführung in die experimentellen Methoden der physikalischen Chemie für Chemiker (mit Berücksichtigung der Aufgaben des physikalisch-chemischen Praktikums), 3st., Mo., Di., Do. 11 c. t.—12, Hs. E **UD. tit. ao. P. Kahovec**

8426—60 Röntgenkleinwinkelstreuung, 2st., Do. 12, Fr. 12, Hs. D **Lb. Leopold**

8426—70 Grundlagen für den Entwurf und die Konstruktion von Apparaturen für den Chemiker, 1st., Do. 11 c. t., Hs. E

**Lb. Stabinger**

#### **e) Biochemie**

8427—03 Allgemeine Grundlagen der Biochemie II, 3st., Mo., Di., Do. 18 c. t., Hs. 1 **o. P. Schauenstein**

8427—30 Anleitung zu wissenschaftlichen Arbeiten, Übung, 20st., testatpflichtig, T. 120.—, Mo. bis Fr. ganztägig, Sa. halbtägig, Laboratorium **o. P. Schauenstein**

8427—20 Biochemisches Praktikum, Übung, Inskription nur nach persönlicher Voranmeldung, 16st., testatpflichtig, T. 60.—, Do. und Fr. 8—12 und 14—18, Laboratorium **o. P. Schauenstein und Assistenten**

8427—40 Biochemisches Seminar, 2st., Sa. n. V., Institut **o. P. Schauenstein und Assistenten**

8427—50 Biochemische Arbeits- und Untersuchungsmethoden II, 1st., Do. 19 c. t., Hs. 1 **Lb. Esterbauer**

#### **22. Mineralogie und Petrographie**

8433—08 Paragenese und Kristallchemie der Mineralien III (Erze), 3st., Mo. 11—13, Di. 11—12, Hs. 7 **o. P. Heritsch**

8433—05 Allgemeine Petrographie II, 2st., Mi., Do. 11—12, Hs. 7 **o. P. Heritsch**

8433—10 Mineraloptisches Praktikum, 2st., testatpflichtig, T. 30.—, Do. 15—17, Teilnehmerzahl beschränkt, Hs. 7 **o. P. Heritsch mit Doz. Walitzi und Doz. Höller**

8433—16 Röntgenpraktikum II (Fortsetzung aus dem Wintersemester), 1st., testatpflichtig, T. 40.—, Di. 8—9, Hs. 7 **o. P. Heritsch**

untrennbar verbunden mit:

8433—18 Die Methoden der Röntgenfeinstrukturanalyse der Kristalle II (reziprokes Gitter, graphische Methoden, Fourieranalyse), 1st., Mi. 8—9, Hs. 7 **o. P. Heritsch**

8433—20 Petrographisch-optisches Praktikum I (Kristalline Schiefer), 3st., testatpflichtig, T. 40.—, n. V., Hs. 7 **o. P. Heritsch**

8433—22 Petrographisch-optisches Praktikum II (Gesteine der weiteren Umgebung von Graz), 3st., testatpflichtig, T. 40.—, n. V., Hs. 7 **o. P. Heritsch**

8433—30 Anleitung zu wissenschaftlichen Arbeiten, 20st., testatpflichtig, T. 80.—, Mo. bis Fr. ganztägig, Institut **o. P. Heritsch**



- 8433—62 Ausgewählte Kapitel aus der Kristallchemie, 2st., Di., Mi. 12—13, Hs. 7 **UD. Walitz**
- 8433—70 Einführung in die Verfahren mit dem Universaldrehtisch, 2st., Mi. 14—18, Teilnehmerzahl beschränkt, Hs. 7 **UD. Höller**
- 8433—80 Ausgewählte Kapitel der Sedimentpetrographie, 1st., Fr. 11—12, Hs. 7 **UD. Höller**

### 23. Geologie und Paläontologie

- 8435—05 Allgem. Geologie II, Pfl. für Stud. der Geologie, empfohlen für LAK der Naturgesch., 3st., Di., Mi., Do. 9—10, Hs. C **o. P. Metz**
- 8435—24 Übung für Geographen (zur allg. Geologie I), 2st., testatpflichtig, T. 60.—, n. V., Seminar R. des Institutes **o. P. Metz**
- 8435—40 Aufgaben der Geologie im Verkehrswege-Bau, 2st., Fr. 9—10, 1st., n. V., Seminar R. des Institutes **o. P. Metz**
- 8435—06 Exkursionen für Geologen und Lehramts-Anwärter, testatpflichtig, 4st., T. 60.— **o. P. Metz, UD. tit. o. P. Thurner und Assistenten**
- 8435—08 Seminar für Dissertanten, 2st., n. V., Seminar R. des Institutes **o. P. Metz**
- 8435—30 Anleitung zu wissenschaftlichen Arbeiten, 20st. Übungen, T. 60.— (testatpflichtig) **o. P. Metz**
- 8435—50 Geologie der Südtiroler Dolomiten, 2st., Mo. 8—10, Seminar R. des Institutes **UD. tit. o. P. Thurner**
- 8436—01 Allgemeine Paläontologie und Paläoökologie, 2st., Di., Mi. 8—9, Pal. Abteilung, Z. 114 **o. P. Flügel**
- 8436—13 Historische Geologie III, 2st., Di., Mi. 10—11, Pal. Abteilung, Z. 114 **o. P. Flügel**
- 8436—22 Paläontologie und Stratigraphie des ostalpinen Paläozoikums, 1st., Do. 8—9, Pal. Abteilung, Z. 114 **o. P. Flügel**
- 8436—30 Anleitung zu wissenschaftlichen Arbeiten (Paläontologie), 20st., testatpflichtig, T. 60.—, Mo. bis Fr. ganztägig **o. P. Flügel**
- 8436—24 Paläontologisch-stratigraphische Exkursionen, 4st., T. 60.—, n. V. **o. P. Flügel mit Assistenten**
- 8436—26 Paläontologisch-stratigraphisches Seminar, 1st., n. V., **o. P. Flügel mit Assistenten**

- 8436—50 Geologische Interpretation von Luftbildern, 3st., n. V., Seminar R. des Institutes, Teilnehmerzahl beschränkt **UD. Nebert**
- 8436—60 Einführung in die allgemeine und praktische Kohlengeologie, 1st., n. V., Seminar R. des Institutes, verbunden mit Exkursionen **UD. Nebert**
- 8436—70 Baugeologische Exkursionen in Kärnten, 4st., 3 bis 4 Tage für Fortgeschrittene im Fach Geologie, Sonderankündigung im Geologischen Institut **Hon. Prof. Kahler**

### 24. Botanik

- 8446—02 Systematische Botanik, II. Teil (für Naturhistoriker und Doktoranden), 5st., Di. bis Fr. 12.15—13.15, Hs. 45 **o. P. Ehrendorfer**
- 8446—10 Übungen im Pflanzenbestimmen (für Naturhistoriker und Doktoranden), 3st., testatpflichtig, Do. 14.30—17.30, Institut und Gelände **o. P. Ehrendorfer und Ass. Teppner**
- 8446—20 Botanische Exkursionen mit Einführung in die Vegetationskunde der Ostalpenländer (Pflichtveranstaltung für Lehramtsanwärter und Doktoranden), Gelände (8 Exkursionen, Sa. bzw. So.) und Institut (5 Einführungen, Sa. 9—12), 3st., testatpflichtig, Sa. bzw. So. und Sa. 9—12, Institut und Gelände **o. P. Ehrendorfer und Ass. Niklfeld**
- 8446—30 Anleitung zu wissenschaftlichen Arbeiten, 20st., T. 50.—, Mo. bis Fr. ganztägig, Sa. 8—12, Institut **o. P. Ehrendorfer und UD. tit. ao. P. Rössler**
- 8446—50 Übungen im Pflanzenbestimmen mit Exkursionen (für Pharmazeuten), 3st., testatpflichtig, Sa. 8—11, Hs. 45 und Gelände **UD. tit. ao. P. Rössler**
- 8446—62 Morphologie der Samenpflanzen II (Blütenstand und Blüte), Übung für Fortgeschrittene, 4st., T. 50.—, Mi. 15 c. t. bis 18.15, Mikroskopierraum **UD. tit. ao. P. Rössler**
- 8444—06 Pflanze und Umwelt, 3st., Mo. bis Mi. 11—12, Hs. 44 **o. P. Härtel**
- 8444—23 Pflanzenanatomische Übungen für Lehramtsanwärter I, 3st., testatpflichtig, T. 50.—, Mo. 14—17 (bei Bedarf auch Mi. 14—17), Inst. **o. P. Härtel gem. mit UD. tit. ao. P. Thaler**
- 8444—24 Pflanzenanatomische Übungen für Pharmazeuten II, 3st., testatpflichtig, T. 50.—, Di. 14—17 (bei Bedarf auch Mi. und Do. 14—17), Institut **o. P. Härtel gem. mit Ass. Wolkinger und Ass. Grill**



- 8444—26 Pflanzenphysiologische Übungen für Lehramtsanwärter, 4st., testatpflichtig, T. 80.—, Fr. 14—18 (bei Bedarf auch Fr. 8—12), Institut  
**o. P. Härtel gem. mit UD. tit. ao. P. Thaler und Ass. Gailhofer**
- 8444—27 Pflanzenphysiologisches Seminar: Die anorganischen Nährstoffe der Pflanze, 2st., testatpflichtig, n. V., Hs. 44  
**o. P. Härtel**
- 8444—30 Anleitung zu wissenschaftlichen Arbeiten, 20st., T. 50.—, Mo. bis Fr. ganztägig, Sa. vorm., Institut  
**o. P. Härtel gem. mit UD. tit. ao. P. Thaler**
- 8444—42 Pflanzenphysiologisch-ökologische Exkursionen (gelten als 2st. Übung, Teilnehmerzahl beschränkt) nach gesonderter Ankündigung, 2st. U. (Inskription unentgeltlich, jedoch Kostenbeitrag)  
**o. P. Härtel gem. mit Assistenten UD. tit. ao. P. Buschmann** liest im SS 1970 nicht.

## 25. Zoologie

- 8440—06 Entwicklungsgeschichte und Entwicklungsphysiologie, 5st., Mo. bis Fr. 8—9, Hs. 6  
**o. P. Reisinger**
- 8440—20 Zootomisches Praktikum, 3st., T. 40.—, Mi. 15—18, Kursraum des Zoologischen Institutes, testatpflichtig  
**o. P. Reisinger gem. mit Ass. Fachbach und Ass. Sixl**
- 8440—12 Großes Zoologisches Praktikum, II. Teil, 10st., T. 60.—, Mi. bis Fr. ganztägig, Sa. 8—12, Kursraum des Zoologischen Institutes, testatpflichtig  
**o. P. Reisinger mit UD. Kepka, Ass. Sixl und Ass. Fachbach**
- 8440—30 Anleitung zu wissenschaftlichen Arbeiten (nur gegen persönliche Anmeldung), 20st. Übung, T. 80.—, Mo. bis Fr. ganztägig, Sa. 8—12, testatpflichtig  
**o. P. Reisinger**
- 8440—40 Dissertantenkolloquium, U., Do. 17—18, 1st., Physiologischer Kursraum **o. P. Reisinger und UD. tit. o. P. Umrath**
- 8440—22 Zoologisches Seminar (Pflichtveranstaltung für Dissertanten und Großpraktikanten), 2st., U., Do. 18—20, Hs. 6, testatpflichtig  
**o. P. Reisinger mit Professoren, Dozenten und Assistenten**
- 8440—50 Anleitung zu reizphysiologischen Arbeiten (nur gegen persönliche Anmeldung), 20st., T. 80.—, Mo. bis Fr. ganztägig, Sa. 8—12, Zoologisches Institut **UD. tit. o. P. Umrath**
- 8440—84 Fischereibiologie, 1st., nach Ubereinkommen, Hs. 6  
**HP. Stundl**

- 8440—82 Abwasserbiologie, 1st., nach Ubereinkommen, Hs. 6  
**HP. Stundl**
- 8440—85 Mikrobiologische Arbeitsweisen, 3st. Übung, 1st. V., nach Ubereinkommen, Institut für Mikrobiologie, Technikerstraße 4  
**HP. Stundl**
- 8442—62 Anleitung zu biologischen Arbeiten mit Radioisotopen (nur gegen persönliche Anmeldung), 20st., T. 80.—, Mo. bis Fr. (ganztägig), Sa. 8—12, Zoologisches Institut **UD. Hagmüller**
- 8442—30 Einführung in das Zoophysiologische Praktikum, 1st., testatpflichtig, Di. 9 c. t., Physiologischer Übungsraum  
**UD. Hagmüller**
- 8442—68 Zoophysiologisches Praktikum, 3st., testatpflichtig, T. 40.—, Di. 10 c. t., Physiologischer Übungsraum **UD. Hagmüller**
- 8442—64 Hormonphysiologie (für Biologen und Psychologen), 2st., Mi. und Do. 9 c. t., Hs. 6  
**UD. Hagmüller**
- 8442—70 Krankheiten und Schädlinge an Nutzpflanzen, 2st., n. V., Hs. 6  
**UD. tit. ao. P. Schaerffenberg**
- 8440—92 Anleitung zu angew. zoologischen Arbeiten, 20st., ganztägig, testatpflichtig, T. 80.—, Mo. bis Fr., Sa. 8—12, Zoologisches Institut **UD. tit. ao. P. Schaerffenberg**
- 8442—70 Landesfauna, 2st. (theoretische Vorlesung für Bestimmungsübungen), Do. 15—17, Hs. 6  
**UD. Kepka**
- 8442—72 Übungen im Bestimmen einheimischer Tiere, 3st., Sa. 8—11, Hs. 6, testatpflichtig  
**UD. Kepka**  
**o. P. Rosenkranz** liest im SS 1970 nicht.

## 26. Pharmazie

### Zweites Studiensemester

- 8423—01 Organische Experimentalchemie I (für Chemiker, Pharmazeuten und Lehramtskandidaten), 5st., Mo. bis Fr. 8.30 bis 9.15, Hs. D  
**o. P. Ziegler**
- 8424—70 Einführung in die Maßanalyse, Theorie und Praxis, 2st., Mi., Fr. 11.15—12, Hs. 2  
**UD. Ott**
- 8424—73 Einführung in die analytisch-chemischen Übungen II, 2st., Di., Do. 11.15—12, Hs. 2  
**UD. Ott**
- 8405—04 Experimentalphysik II (Elektromagnetismus, Optik, Atom- und Kernphysik), Einführung in die Physik, 5st., Mo. bis Fr. 9—10, Hs. 32  
**o. P. Wagner**



8424—94 Kurs über Erste-Hilfe-Leistung, 2st., Fr. 18—20, Hs. 26

**Lb. Prasch**

8444—24 Pflanzenanatomische Übungen für Pharmazeuten II, 3st., T. 50.—, Di. 14—17 (bei Bedarf Parallelkurse Mi. und Do. 14—17), Institut, testatpflichtig

**o. P. Härtel mit Ass. Wolkinger und Ass. Grill**

8446—50 Übungen im Pflanzenbestimmen mit Exkursionen (für Pharmazeuten), 3st., Sa. 8—11, Institut und Gelände, testatpflichtig

**UD. Rössler**

8424—09 Analytisch-chemische Übungen I (qualitative Analyse für Pharmazeuten des II. Semesters, Aufnahme Kolloquium!), 15st., T. 120.—, Mo. bis Fr. ganztägig, testatpflichtig

**o. P. Zigeuner und UD. Ott**

#### Viertes Studiensemester

8424—70 Einführung in die Maßanalyse, Theorie und Praxis, 2st., Mi., Fr. 11.15—12, Hs. 2

**UD. Ott**

8424—73 Einführung in die analytisch-chemischen Übungen II, 2st., Di., Do. 11.15—12, Hs. 2

**UD. Ott**

8424—13 Analytisch-chemische Übungen II (quantitative Analyse für Pharmazeuten des IV. Semesters), 20st., T. 120.—, Mo. bis Fr. ganztägig, testatpflichtig

**o. P. Zigeuner und UD. Ott**

#### Sechstes Studiensemester

8424—03 Pharmazeutische Chemie II, 4st., Di. bis Fr. 9.20—10.05, Hs. 2

**o. P. Zigeuner**

8424—15 Analytisch-chemische Übungen III (organisch-chemische Analyse für Pharmazeuten des VI. Semesters), 20st., T. 120.—, Mo. bis Fr. ganztägig, testatpflichtig

**o. P. Zigeuner und Ass. Wendelin**

8424—60 Einführung in die analytisch-chemischen Übungen III, 2st., Mo. 9.30—10.15, Do. 12.15—13, Hs. 2

**Lb. Wendelin**

8431—03 Pharmakognosie II, 5st., Di. bis Fr. 8—9, Hs. 26

**o. P. Fischer**

8431—05 Pharmakognostische Übungen II, 15st., T. 100.—, Mo. bis Fr. ganztägig, testatpflichtig

**o. P. Fischer und UD. Kartnig**

8431—50 Einführung in die analytische Phytochemie II (unter besonderer Berücksichtigung der Drogen und Drogeninhaltsstoffe), 2st.

**UD. Kartnig**

8431—60 Wertbestimmung von Drogen, 1st., n. V.

**UD. Kartnig**

#### Achtes Studiensemester

8424—03 Pharmazeutische Chemie II, 4st., Di. bis Fr. 9.20—10.05, Hs. 2

**o. P. Zigeuner**

8424—22 Pharmazeutisch-chemische Übungen II (Arzneimittelanalyse für Pharmazeuten des VIII. Semesters), 20st., T. 120.—, Mo. bis Fr. ganztägig, testatpflichtig

**o. P. Zigeuner**

8424—51 Einführung in die pharmazeutisch-chemischen Übungen II, 1st., Mi. 17—18.15, Hs. 2

**Lb. Knotz**

8424—54 Untersuchung der Arzneimittel, 2st., Mo. 15.45—17, Hs. 2

**Lb. Knotz**

8424—82 Arzneiformenlehre und galenische Pharmazie II, 3st., Mo. Mi. 17.10—18.25, Hs. 2

**Lb. Knopp**

8424—32 Übungen aus Arzneiformenlehre und galenischer Pharmazie II, 6st., T. 100.—, n. V.

**o. P. Zigeuner, Lb. Frank A. und Lb. Knopp**

8203—10 Untersuchung von Sekreten und Exkreten, 3st., T. 10.—, Di., Do. 12—13.07 (verlegbar), Hs. 5

**o. P. Holasek**

8215—22 Hygiene für Pharmazeuten II, 2st., T. 10.—, mit Übungen, Hygieneinstitut

**o. P. Möse**

8213—62 Grundlagen der Pharmakodynamik und Toxikologie II für Pharmazeuten, 3st., Mi., Fr. 11.45—13 s. t., Hs. 26

**UD. tit. ao. P. Kukovetz**

#### Für Pharmazeuten empfohlene Vorlesungen

8424—30 Anleitung zu wissenschaftlichen Arbeiten auf dem Gebiete der pharmazeutischen Chemie, Inskription nur nach persönlicher Voranmeldung, 20st., T. 120.—, Mo. bis Fr. ganztägig, testatpflichtig

**o. P. Zigeuner und UD. Ott**

8424—10 Neuere Probleme der Pharmazeutischen Chemie (für Dissertanten des Faches Pharmazeutische Chemie), 2st., n. V.

**o. P. Zigeuner**

8424—76 Repetitorium der analytischen Chemie (Übungskurs für Rigorosanten), nur gegen Voranmeldung, 2st., n. V.

**UD. Ott**

8431—30 Anleitung zu wissenschaftlichen Arbeiten, 20st., T. 100.—, ganztägig, n. V.

**o. P. Fischer u. UD. Kartnig**



## 27. Dolmetscher- und Übersetzer Ausbildung

### Vorlesungsverzeichnis Sommersemester 1970

Studierende, welche die Ablegung der Fachprüfung für Übersetzer (nach fünf Semestern) und der Diplomprüfung für Dolmetscher (nach sieben Semestern) anstreben, müssen sich vor Beginn des Studiums einer Eignungsprüfung aus der gewählten Sprache unterziehen. Für jede Sprache sind pro Semester mindestens fünfzehn anrechenbare Wochenstunden zu belegen.

Anmeldungen und Auskünfte im Sekretariat des Instituts für Dolmetscher- und Übersetzer Ausbildung, Mozartgasse 8/I.

Über Pflichtvorlesungen, die als solche gekennzeichnet sind, ist am Semesterschluß ein Kolloquium abzulegen. Weiters sind für jede Sprache pro Semester mindestens zwei Übungszeugnisse zu erwerben.

#### A. Lehrgänge in germanischen Sprachen

(Vergleiche auch die einschlägigen Lehrveranstaltungen unter „Englische Sprache und Literatur“, „Amerikanistik“ und „Lehrveranstaltungen für Hörer aller Fakultäten“.)

##### Englisch

- 8370—02 Deutsch-englische Übersetzungsübungen I (1.—3. Sem.), 2st., Mi. 15.30—17, Hs. 38  
**Lb. Sedgwick**
- 8370—06 Deutsch-englische Übersetzungsübungen II (4.—7. Sem.), 2st., Fr. 13.30—15, Hs. B  
**Lb. Sedgwick**
- 8370—10 Kommerzielles Englisch, 2st., Di., Do. 12—13, Hs. 20  
**Lb. Parsons**
- 8370—12 Englisch-deutsche Übersetzungsübungen I (1.—3. Sem.), 2st., Di., Fr. 8—9, Hs. 38  
**VI. Färber**
- 8370—16 Englisch-deutsche Übersetzungsübungen II (4.—7. Sem.), 2st., Di. 9—10.30, Hs. 38  
**VI. Färber**
- 8370—20 Englische Grammatik, 2st., Di. 13.30—14.15, Hs. Kriminologisches Institut, Do. 17.30—18.15, Hs. 38  
**Lb. Gollner**
- 8370—21 Englische Rede- und Stilübungen I (1.—3. Sem.), 2st., Di. 14.15—15, Hs. Kriminologisches Institut, Do. 18.15—19, Hs. 38  
**Lb. Gollner**
- 8370—26 Englische Rede- und Stilübungen II (4.—7. Sem.), 2st., Mi. 9.30—11, Sprachlabor Übungsraum  
**Lb. Pattison**
- 8370—30 Systematischer Wortschatz, 2st., Mi. 8—9, Fr. 10—11, Hs. 38  
**Lb. Pattison**
- 8370—52 Rechtswesen der angelsächsischen Länder, 2st., Fr. 16 bis 17.30, Sprachlabor Übungsraum  
**Lb. Handl**

- 8370—54 Pressewesen Großbritanniens und der USA, 2st., Do. 9.30 bis 11, Sprachlabor Übungsraum  
**Lb. Fürhapter**
- 8370—50 Dolmetscherpraktikum für Englisch (für Dolmetscherkandidaten), 2st., Mi. 11—12.30, Sprachlabor  
**VI. Färber**
- 8370—41 Englische Stenographie II, 2st., Do. 14.15—15.45, Dolmetsch-  
institut, Gr. Übungsraum  
**Lb. Harum**
- 8370—60 Verwendung technischer Hilfsmittel beim Englisch-Stu-  
dium, 1st., Do. 16—17, Sprachlabor  
**Lb. Köck**

#### B. Lehrgänge in romanischen Sprachen

(Vergleiche auch die einschlägigen Lehrveranstaltungen unter „Romanische Sprachen und Literaturen“ und „Lehrveranstaltungen für Hörer aller Fakultäten“.)

##### Französisch

- 8371—02 Deutsch-französische Übersetzungsübungen I (1.—3. Sem.), 2st., Mo. 10—11.30, Dolmetsch-  
institut, Gr. Übungsraum  
**Lb. Simonetti**
- 8371—06 Deutsch-französische Übersetzungsübungen II (4.—7. Sem.), 2st., Mi. 15.30—17, Dolmetsch-  
institut, Gr. Übungsraum  
**Lb. Simonetti**
- 8371—12 Französisch-deutsche Übersetzungsübungen I (1.—3. Sem.), 2st., Mi. 9—10.30, Hs. Kriminologisches Institut  
**Lb. Jungwirth**
- 8371—16 Französisch-deutsche Übersetzungsübungen II (4.—7. Sem.), 2st., Mi. 14—15.30, Hs. 38  
**Lb. Friedrich**
- 8371—20 Systematischer Wortschatz, 2st., Fr. 16—17.30, Hs. 20<sup>a</sup>  
**Lb. Friedrich**
- 8371—24 Französische Grammatik, 2st., Mo. 18—19.30, Hs. Krimino-  
logisches Institut  
**Lb. Jungwirth**
- 8371—22 Landes- und Kulturkunde Frankreichs, 2st., Di. 10.30—12,  
Hs. 38  
**Lb. Jungwirth**
- 8129—90 Einführung in das französische Recht unter besonderer Be-  
rücksichtigung des öffentlichen Rechts, 2st., Fr. 14—16,  
Hs. 20 b  
**UD. tit. ao. P. Gangl**
- 8371—40 Pressewesen Frankreichs, 2st., Di. 17—18.30, Institut fran-  
çais, Radetzkystraße 6  
**Lb. Dimitrieff**
- 8371—42 Verwendung technischer Hilfsmittel beim Französisch-Stu-  
dium, 1st., Do. 11—12, Sprachlabor  
**Lb. Simonetti**



- 8371—44 Dolmetscherpraktikum für Französisch A (Konsekutivdolmetschen), 2st., Fr. 10—11.30, Sprachlabor **Übungsraum**  
**Lb. Reinagel**
- 8371—46 Dolmetscherpraktikum für Französisch (Simultandolmetschen), 2st., Fr. 11.30—13, Sprachlabor **Lb. Reinagel**
- 8371—31 Französische Stenographie II, 2st., Do. 9.30—11, Hs. Kriminologisches Institut **Lb. Küng**

#### Italienisch

- 8371—50 Deutsch-italienische Übersetzungsübungen I (1.—3. Sem.), 2st., Mo. 10—11.30, Hs. 38 **Lb. Krobath**
- 8371—56 Deutsch-italienische Übersetzungsübungen II (4.—7. Sem.), 2st., Di. 18—19.30, Hs. 38 **Lb. Krobath**
- 8371—62 Italienisch-deutsche Übersetzungsübungen I (1.—3. Sem.), 2st., Do. 10—11.30, Dolmetschinstitut, Kl. Übungsraum **Lb. Krobath**
- 8371—66 Italienisch-deutsche Übersetzungsübungen II (4.—7. Sem.), 2st., Mo. 17—18.30, Hs. 38 **Lb. Reinthaler**
- 8371—70 Systematischer Wortschatz, 2st., Do. 8—9.30, Dolmetschinstitut, Gr. Übungsraum **Lb. Krobath**
- 8371—72 Landes- und Kulturkunde Italiens, 2st., Mo. 8.30—10, Hs. 38 **Lb. Krobath**
- 8371—86 Dolmetscherpraktikum für Italienisch, 2st., Di. 15—16.30, Sprachlabor **Lb. Wamprechtsamer**
- 8371—81 Italienische Stenographie II, 2st., 16.30—18, Hs. Kriminologisches Institut **Lb. Wamprechtsamer**
- 8371—89 Italienischer Grundkurs II, 4st., Mo. 18—19.30, Mi. 17.30 bis 19, Sprachlabor **Lb. Wamprechtsamer**
- 8371—91 Technisches Italienisch, 2st., Mi. 18.15—19.45, Hs. IV (Hauptgebäude der Technischen Hochschule, an der TH zu belegen) **Lb. DDDr. Micolini**

#### Spanisch

- 8372—22 Spanischer Grundkurs II, 4st., Di., Do. 17.30—19, Sprachlabor **P. Rothbauer**
- 8372—24 Spanisch-deutsche Übersetzungsübungen (1.—3. Sem.), 2st., Do. 15.45—17.15, Dolmetschinstitut, Gr. Übungsraum **P. Rothbauer**
- 8372—28 Übersetzerseminar (4.—7. Sem.), 3st., Di. 15—17.15, Dolmetschinstitut, Gr. Übungsraum **P. Rothbauer**

- 8372—32 Dolmetscherseminar (4.—7. Sem.), 3st., Mi. 15—17.15, Sprachlabor **P. Rothbauer**
- 8372—36 Übersetzung von Fachtexten (3.—7. Sem.), 2st., Mo. 16.30 bis 18, Dolmetschinstitut, Gr. Übungsraum **P. Rothbauer**
- 8372—50 Spanische Literatur, 2st., Di., Do. 11—12, Dolmetschinstitut, Gr. Übungsraum **P. Rothbauer**
- 8372—52 Deutsch-spanische Übersetzungsübungen I (1.—3. Sem.), 2st., Mi. 10.30—12, Hs. 38 **Lb. Muster**
- 8372—54 Deutsch-spanische Übersetzungsübungen II (4.—7. Sem.), 2st., Mi. 9—10.30, Hs. 38 **Lb. Muster**
- 8372—60 Systematischer Wortschatz, 2st., Mo. 14.30—16, Hs. 38 **Lb. Muster**
- 8372—62 Landes- und Kulturkunde der spanischen Welt, 2st., Di. 9.30—11, Dolmetschinstitut, Gr. Übungsraum **Lb. Muster**
- 8372—64 Spanische Wirtschaftssprache, 2st., Di. 8—9.30, Dolmetschinstitut, Gr. Übungsraum **Lb. Muster**
- 8372—80 Dolmetscherpraktikum für Spanisch (für Dolmetscherkandidaten), 2st., Do. 8.30—10, Dolmetschinstitut, Kl. Übungsraum **VI. Färber**
- 8372—72 Spanische Stenographie II, 2st., Do. 12.45—14.15, Dolmetschinstitut, Gr. Übungsraum **Lb. Harum**

#### C. Lehrgänge in slavischen Sprachen

(Vergleiche auch die einschlägigen Lehrveranstaltungen unter „Slavische Sprachen und Literaturen“ und „Lehrveranstaltungen für Hörer aller Fakultäten“.)

#### Russisch

- 8373—07 Russischer Grundkurs II, 4st., Mi., Fr. 17.30—19, Hs. 38 **Lb. Iaminger**
- 8373—02 Russische Grammatik, 2st., Do. 17.30—19, Dolmetschinstitut, Gr. Übungsraum **VI. Nürnberg**
- 8373—04 Übersetzerseminar Russisch-Deutsch (4.—7. Sem.), 2st., Mi. 9.30—11, Dolmetschinstitut, Gr. Übungsraum **VI. Nürnberg**
- 8373—08 Übersetzerseminar Deutsch-Russisch (4.—7. Sem.), 2st., Fr. 9.30—11, Dolmetschinstitut, Gr. Übungsraum **VI. Nürnberg**
- 8373—12 Russische Rede- und Stilübungen I (1.—3. Sem.), 2st., Mi. 8—9.30, Dolmetschinstitut, Gr. Übungsraum **VI. Nürnberg**



- 8373—16 Russische Rede- und Stilübungen II (4.—7. Sem.), 2st., Fr. 8—9.30, Dolmetschinstitut, Gr. Übungsraum **VI. Nürnberg**
- 8373—20 Russische Sprachübungen II (für Dolmetscher und Lehramtskandidaten mit Vorkenntnissen), 4st., Di., Fr. 17.30 bis 19, Dolmetschinstitut, Gr. Übungsraum **VI. Nürnberg**
- 8373—32 Russisch-deutsche Übersetzungsübungen (1.—3. Sem.), 2st., Mi. 13.30—15, Dolmetschinstitut, Gr. Übungsraum  
**Lb. Salnikow**
- 8373—36 Deutsch-russische Übersetzungsübungen (1.—3. Sem.), 2st., Fr. 11—12.30, Dolmetschinstitut, Gr. Übungsraum  
**Lb. Salnikow**
- 8373—74 Dolmetscherpraktikum für Russisch, 2st., Mo. 8.30—10, Sprachlabor  
**Lb. Salnikow**
- 8373—70 Russische Phonetik, 2st., Mo. 10.30—12, Sprachlabor  
**Lb. Salnikow**
- 8373—60 Wirtschaft und Technik in der Sowjetunion, 2st., Mi. 17.30 bis 19, Dolmetschinstitut, Gr. Übungsraum **Lb. Salnikow**
- 8373—62 Rechtswesen der Sowjetunion, 2st., Fr. 13—16, 14tägig, Dolmetschinstitut, Kl. Übungsraum **Lb. Uibopuu**
- 8373—50 Systematischer Wortschatz, 2st., Mo. 14.30—16, Dolmetschinstitut, Gr. Übungsraum **Lb. Zagorodnikow**
- 8373—54 Russische Stenographie II, 2st., Fr. 16—17.30, Dolmetschinstitut, Gr. Übungsraum **Lb. Laminger**

#### Serbokroatisch

- 8373—80 Serbokroatisch-deutsche Übersetzungsübungen, 2st., Do. 17 bis 18.30, Hs. Kriminologisches Institut **Lb. Hebert**
- 8373—82 Deutsch-serbokroatische Übersetzungsübungen, 2st., Mo. 16.30—18, Hs. Kriminologisches Institut **Lb. Hebert**
- 8373—84 Serbokroatische Grammatik, 2st., Do. 15.30—17, Dolmetschinstiut, Kl. Übungsraum **Lb. Hebert**
- 8373—86 Systematischer Wortschatz, 2st., Mo. 15—16.30, Dolmetschinstiut, Kl. Übungsraum **Lb. Hebert**
- 8373—90 Serbokroatisches Sprech- und Vortragspraktikum, 2st., Mo. 18—19.30, Dolmetschinstiut, Kl. Übungsraum **Lb. Melichar**

#### D. Lehrgänge in anderen Sprachen

(Vergleiche auch die einschlägigen Lehrveranstaltungen unter „Orientkunde“.)

#### Arabisch

- 8374—02 Deutsch-arabische Übersetzungsübungen, 2st., Do. 15.30 bis 17, Hs. 20 **Lb. Rott**
- 8374—04 Systematischer Wortschatz, 2st., Do. 17—18.30, Hs. 20  
**Lb. Rott**
- 8374—06 Arabisch-deutsche Übersetzungsübungen, 2st., Fr. 9—10.30, Dolmetschinstitut, Kl. Übungsraum **Lb. Rott**
- 8374—08 Landes- und Kulturkunde der arabischen Staaten, 2st., Fr. 10.30—12, Dolmetschinstitut, Kl. Übungsraum **Lb. Rott**

#### Japanisch

- 8374—20 Einführung in das Japanische II (Umgangssprache und Schrift), 4st., Mi. 14—15.30, Fr. 9—10, Sprachlabor  
**Lb. Coudenhove-Kalergi**

#### Türkisch

- 8374—30 Türkisch-deutsche Übersetzungsübungen, 2st., Institut für Orientkunde, n. V. **VI. Koçak**
- 8374—32 Deutsch-türkische Übersetzungsübungen, 2st., Institut für Orientkunde, n. V. **VI. Koçak**
- 8374—34 Türkische Grammatik, 2st., Institut für Orientkunde, n. V. **VI. Koçak**
- 8374—36 Systematischer Wortschatz, 2st., Institut für Orientkunde, n. V. **VI. Koçak**
- 8374—38 Landes- und Kulturkunde der Türkei, 2st., Institut für Orientkunde, n. V. **VI. Koçak**
- 8374—40 Türkische Sprachübungen, 4st., Institut für Orientkunde, n. V. **VI. Koçak**

#### Ungarisch

- 8374—50 Ungarisch-deutsche Übersetzungsübungen, 2st., Di. 17 bis 18.30, Dolmetschinstitut, Kl. Übungsraum **UD. Andritsch**
- 8374—52 Ungarische Grammatik, 2st., Di. 18.30—20, Dolmetschinstiut, Kl. Übungsraum **UD. Andritsch**



- 8374—54 Landes- und Kulturkunde Ungarns, 2st., Mi. 15—16.30, DolmetschInstitut, Kl. Übungsraum **UD. Andritsch**
- 8374—56 Systematischer Wortschatz, 2st., Mi. 16.30—18, DolmetschInstitut, Kl. Übungsraum **UD. Andritsch**
- 8374—60 Geschichte Ungarns im 19. Jhdt., 1st., Mi. 12—13, Übungsraum 214 **UD. Andritsch**
- 8374—58 Deutsch-ungarische Übersetzungsübungen, 2st., Fr. 18.30 bis 20, DolmetschInstitut, Kl. Übungsraum **Lb. Zeugner**

### E. Einführungsvorlesungen

- 8372—92 Einführung in das Dolmetscherstudium II (Pflichtvorlesung für Hörer des 1. und 2. Semesters), 2st., Di., Do. 12—13, Hs. 29 **P. Rothbauer**
- 8349—96 Wirtschaft und Gesellschaft Jugoslawiens, Rumäniens und Bulgariens II, 2st., n. V. **Lb. Scherer**
- 8450—60 Länderkunde mit besonderer Berücksichtigung der Wirtschaftsgeographie: Italien, 2st., Mi. 13—14.30, Hs. 8 **Lb. Kubinzky**

### 28. Leibesübungen

- 8460—16 Didaktik II der Leibesübungen — Vergleichende Systemkunde, 2st. **UD. tit. ao. P. Recla**
- 8460—50 Organisationslehre der Leibesübungen, 1st., **Lb. Bernhard**
- 8460—41 Allgemeine Methodik der Leibesübungen, 2st. **Lb. Hirsch**
- 8460—32 Spezielle Bewegungslehre und Methodik der Übungsgebiete, 2st. **Lb. Fleiß**
- 8460—30 Grundzüge der funktionellen Anatomie des Menschen mit besonderer Berücksichtigung der Leibesübungen, 2st. **Lb. Wolf**
- 8460—26 Grundzüge der Physiologie des Menschen mit besonderer Berücksichtigung der Leibesübungen, 2st. **Lb. Wolf**
- 8460—04 Proseminar — Quellen und Darstellungen zu Grundfragen der Leibesübungen, 3st., **UD. tit. ao. P. Recla**
- 8460—06 Seminar I — Neue Beiträge zur Theorie der Leibesübungen und zur Sportwissenschaft, 3st. **UD. tit. ao. P. Recla**
- 8460—52 Seminar II — Methodik der Leichtathletik, 2st. **Instr. Peyker**
- 8460—40 Oberseminar I — Das Bild des Leibeserziehers gestern, heute und morgen, 3st. **UD. tit. ao. P. Recla**

- 8460—90 Oberseminar II — Sensomotorisches Lernen, 2st. **Lb. Fleiß**
- 8460—92 Historisches Seminar — Beiträge zur Zeitgeschichte, 2st. **Lb. Thaller**
- 8460—94 Konversatorium für Lehramtskandidaten, 2st. **UD., tit. ao. P. Recla**
- 8460—42 Exkursionen zu leibeserzieherlichen Einrichtungen (Sonderturnen, Leibesübungen in der Rehabilitation und in der Herz-Kreislauf-Heilstätte, Leibesübungen der Körperbehinderten und Schwererziehbaren u. a. m.) **UD. tit. ao. P. Recla**
- 8461—02 Sportspiele I — Handball Studentinnen, 2st., U. **Instr. Vuckovic**
- 8461—03 Handball Studenten, 2st., U. **Instr. List, Ass. Tutsch**
- 8461—04 Sportspiele II — Studentinnen, 3st., U. **Instr. Bauer**  
Studenten
- 8461—05 Abt. A, 3st., U. **Instr. Renger**
- 8461—06 Abt. B, 3st., U. **Instr. Iberer**
- 8461—07 Sportspiele III — Studentinnen, 2st., U. **Instr. Wiesmayr**
- 8461—09 Studenten, 2st., U. **Instr. Iberer**
- 8461—08 Leichtathletik I — Studentinnen, 3st., U. **Instr. Newald**  
Studenten
- 8461—11 { Abt. A, 3st., U. **Lb. Peyker**  
Abt. B, 3st., U. **Lb. Peyker**
- 8461—24 Leichtathletik II — Studentinnen, 3st., U. **Lb. Bernhard**  
Studenten
- 8461—25 Abt. A, 3st., U. **Lb. Bernhard**
- 8461—27 Abt. B, 3st., U. **Lb. Fleiß**
- 8461—26 Leichtathletik III — Studentinnen, 2st., U. **Instr. Newald**
- 8461—28 Studenten, 2st., U. **Lb. Fleiß**
- 8461—70 Schwimmen I — Studentinnen, 3st., U. **Instr. Eberhardt**  
Studenten
- 8461—29 { Abt. A, 3st., U. **Instr. Grollitsch**  
Abt. B, 3st., U. **Instr. Grollitsch**
- 8461—84 Schwimmen II — Studentinnen
- 8461—31 { Abt. A, 3st., U. **Instr. Braun**  
Abt. B, 3st., U. **Instr. Pacher**



## Studenten

- 8461—32 Abt. A, 3st., U. Instr. Reichel  
8461—33 Abt. B, 3st., U. Instr. Castellani  
8461—86 Schwimmen III — Studentinnen, 2st., U. Instr. Braun  
8461—34 Studenten, 2st., U. Instr. Reichel  
8462—02 Methodische Übungen für Studentinnen  
II und IV, je 3st., U. Lb. Kinzler  
8462—06 Methodische Übungen für Studenten  
II und IV, je 3st., U. Lb. Hirsch
- Lehrgänge:
- 8462—50 Volks- und Gemeinschaftstänze — Europäische Tänze (gilt  
als 1st.), U. Instr. Frank  
8462—52 Wandern — Orientierungslauf (gilt als 1st.), U.  
Instr. Chudoba  
8462—54 Bergwandern und Lagern (gilt als 1st.), U.  
Instr. Ruckenbauer

## Sportärztliche Beratungsstelle

Leiter:

**Facharzt für Innere Medizin Dr. med. Dr. phil. Wolfgang Wolf**

Die sportärztliche Beratungsstelle steht allen Studenten unentgeltlich zur Verfügung; ihre Benützung wird besonders empfohlen. Die Ordinationsstunden werden auf dem Schwarzen Brett des Instituts für Leibeserziehung verlautbart.

## UNIVERSITÄTS-TURNINSTITUT

### Grazer Hochschulsport

Graz, Universitätsplatz 3, Tiefparterre  
Tel. Nr. 31-5-81/Nst. 386, 387, 898

Institutsvorstand:

o. Prof. Dr. jur. Walter Wilburg

Institutsdirektor:

Lb. Prof. Hans Proßnigg

### Kurse, Lehrveranstaltungen und praktische Übungen

#### I. Hochschulprofessoren, Dozenten, Assistenten

Allgem. Körperausbildung, 2st. Instr. Steinwider  
Saal- und Rasenspiele, 2st. Instr. Eiböck

#### II. Studenten

Hallenturnen, 4st. Instr. Steinwider  
Instr. Dr. Puntigam  
Lb. H. Proßnigg  
Kunstturnen, 4st. Instr. H. Strallhofer  
Uvgl. Olsacher

#### Gruppensport

Studentenheime, Südtiroler, türkische,  
griechische, iranische, norwegische,  
arabische Studenten, je 2st. div. Übungsleiter

#### Vereinsport

AJB, ASV, ATV, KHJ, Verein  
Tiroler Studenten, je 2st. div. Übungsleiter

#### Verbindungssport

Babenberg, Carolina, Norica, Viruna,  
Albertina, je 2st. div. Übungsleiter



Leichtathletik, 4st.

Fechten, 5st.

Schwimmen/Wasserspringen, 6st.

Badminton, 4st.

Basketball, 2st. je Gruppe

Fußball, 2st. je Gruppe

Hallen-Handball, 2st.

Volleyball, 2st. je Gruppe

Tennis, Sonderregelung für Anfänger und Fortgeschrittene

Tischtennis, 6st.

Boxen — Anfänger, 4st.

Boxen — Fortgeschrittene, 4st

Judo — Anfänger, 4st.

Judo — Fortgeschrittene, 4st.

Judo — Kampfschule, 4st.

Circuit-Training, Leichtathletik — Anfänger, 4st.

Circuit-Training, Leichtathletik, 4st.

Circuit-Training I, allg. Basistraining, 2st.

Circuit-Training II, allg. Basistraining, 2st.

Karate — Anfänger, 2st.

Karate — Fortgeschrittene, 4st.

### III. Studentinnen

Hallenturnen, 2st.

Leichtathletik, 4st.

Fechten, 5st.

HA. Dr. Peyker

Instr. Koschar

Instr. Kunz

UbgI. Klein

Instr. Weber

Instr. Sauer R.

Instr. Steiner

Instr. Castellani

UbgI. Wissiak

UbgI. Sauer K.

UbgI. Erhold

freier Übungsbetrieb

freier Übungsbetrieb

Instr. Tutsch

Instr. Marinic

Instr. Dr. Renger

Instr. Dr. Nickl

Instr. Dr. Moritz

Instr. Dr. Auer

Instr. Dr. Auer

Instr. Dr. Auer

Instr. Handler

Instr. Handler

Instr. Kunz

HA. Dr. Peyker

Instr. W. Proßnigg

Instr. W. Proßnigg

Instr. Sinnitsch

Instr. Land

Instr. Steiner

Instr. Panzl

HA. Dr. Peyker

Instr. Koschar

Instr. Kunz

Instr. Weber

Schwimmen/Wasserspringen, 6st.

Badminton, 4st.

Basketball, 2st. je Gruppe

Volleyball, 2st. je Gruppe

Tennis — Sonderregelung für Anfänger und Fortgeschrittene

Tischtennis, 6st.

Gymnastik — Anfänger, 2st.

Gymnastik — Fortgeschrittene, 2st.

Ausgleichsgymnastik, 2st.

Instr. R. Sauer

Instr. Steiner

Instr. Castellani

UbgI. Wissiak

UbgI. K. Sauer

UbgI. Erhold

freier Übungsbetrieb

freier Übungsbetrieb

Instr. Dr. Renger

Instr. Dr. Nickl

Instr. Dr. Moritz

Instr. Capesius

Instr. Panzl

Instr. Capesius

Instr. Panzl

Instr. Panzl

### IV. Kurse und Lehrgänge

Tennis für Anfänger und Fortgeschrittene

Instr. Dr. Renger

Instr. Dr. Nickl

Bergwandern (in den Sommerferien)

Instr. Ruckenbauer

Schwimm- und Sportkurse in Ossiach am See  
in den Hauptferien, 14tägige Turnusse

Instr. Eiböck

### V. Allgemeines

Ü b u n g s b e g i n n : 23. Februar 1970.

E n d e d e s Ü b u n g s - u n d L e h r g a n g s b e t r i e b e s :  
3. Juli 1970.

Zur Teilnahme an den Übungsstunden berechtigt nur die Semester-Teilnehmerkarte, die unübertragbar ist. Diese ist im Universitäts-Turninstitut täglich von 9 bis 13 Uhr zu lösen.

Sämtliche Ausschreibungen über Übungszeiten, Lehrgänge und Wettkämpfe des Sommer-Semesters 1970 liegen im Universitäts-Turninstitut auf und können dort eingesehen werden.

Weiters werden alle Studierenden auf den Sonderdruck „Grazer Hochschulsport-Nachrichten“ aufmerksam gemacht, der den Inskriptionspapieren beiliegt und das detaillierte Programm des Übungs- und Meisterschaftsbetriebes enthält.



Auf die Anschlagtafeln des Universitäts-Turninstitutes an der Technischen Hochschule und an der Universität wird besonders hingewiesen.

Auskunft und Beratung in allen Sport- und Wettkampfangangelegenheiten:

Universitäts-Turninstitut Graz, Universitätsplatz 3.

### Steirische Hochschulmeisterschaften

Sparte	Termin	Wettkampfleiter
Fußball-Fakultäten	Mai/Juni	Instr. Eiböck
Fußball-Nationalitäten	Mai	Instr. Eiböck
Basketball	Mai	Max Gödl
Faustball	Mai	Instr. Eiböck/Gollesch
Volleyball	Juni	Instr. Eiböck
Badminton	Juni	Übgl. Erhold
Leichtathletik-Einzel	20./21. Mai	HA. Dr. Peyker Instr. Eiböck
Leichtathletik-Mehrkampf	Juni	Max Gödl
Tennis	Mai/Juni	Instr. Dr. Renger
Schwimmen/Wasserspringen	Juni	Instr. Sauer Instr. Castellani Instr. Steiner
Boxen	Juni	Instr. Dr. Auer
Judo	Mai/Juni	Instr. Handler Instr. Dr. Auer

### Osterreichische Hochschulmeisterschaften 1970

Fechten	Juni 1970	in Graz
Faustball	Juni 1970	in Innsbruck
Leichtathletik	Juni 1970	in Innsbruck
Hallenhandball	April 1970	in Salzburg
Schwimmen und Wasserspringen	Frühjahr 1970	in Wien

### Übersicht über den Personalstand der Hochschullehrer (Stichtag 1. 6. 1969)

	Theologische Fakultät	Rechts- und staatsw. Fakultät	Medizinische Fakultät	Philosophische Fakultät	Insgesamt
Ordentliche Professoren . . . . .	12	21	19	43	95
Außerordentliche Professoren . . . . .	—	1	1	2	4
Honorarprofessoren . . . . .	—	—	—	6	6
Universitätsdozenten . . . . .	6	4	47	78	135
Univ.-Dozenten, die zugleich Assistenten sind . . . . .	—	1	25	19	45
Assistenten . . . . .	9	41	174	99	323
Wissenschaftl. Hilfskräfte und Demonstratoren . . . . .	2	8	25	79	114
Lehrbeauftragte . . . . .	4	12	7	87	110
Lektoren . . . . .	—	—	—	4	4
Instruktoren . . . . .	—	—	—	22	22
Beamte und VB. des wiss. Dienstes . . . . .	—	1	4	11	16

Übersicht der Institute				
Theolog. Fakultät	Rechts- u. staatsw. Fakultät	Medizin. Fakultät	Philosoph. Fakultät	Insgesamt
9	25	12 Inst 10 Klin.	44	91
			1*	

\* direkt dem Akadem. Senat unterstellt



## Übersicht über die Zahl der Studierenden im Studienjahr 1968/69

## a) Wintersemester

	Ordentl. Hörer		Außerord. Hörer		Gasthörer		Zusammen		Insgesamt
	männlich	weiblich	männlich	weiblich	männlich	weiblich	männlich	weiblich	
Theologische Fakultät . . . . .	122	17	6	27	1	7	129	51	180
Rechts- u. staatswissenschaftl. Fakultät	1444	230	44	12	—	—	1488	242	1730
Medizinische Fakultät . . . . .	1246	336	40	5	13	4	1299	345	1644
Philosophische Fakultät . . . . .	1446	1282	32	48	4	1	1482	1331	2813
	4258	1865	122	92	18	12	4398	1969	6367

## b) Sommersemester

Theologische Fakultät . . . . .	112	13	11	24	1	5	124	42	166
Rechts- u. staatswissenschaftl. Fakultät	1343	211	35	7	—	—	1378	218	1596
Medizinische Fakultät . . . . .	1112	326	33	2	14	5	1159	333	1492
Philosophische Fakultät . . . . .	1429	1163	21	36	2	2	1452	1201	2653
	3996	1713	100	69	17	12	4113	1794	5907

## Promotionen und Sponsionen im Studienjahr 1968/69

## a) Wintersemester

	Theol.	Jur.	Staatsw.	Dokt. d. Sozial- u. Wirtschaftswiss.	Medizin.	Phil.	Pharm.	Dolm.	Insgesamt
männlich . . . . .	2	84	30	2	35	22	4	2	181
weiblich . . . . .	—	11	4	—	17	9	6	1	48
	2	95	34	2	52	31	10	3	229

## b) Sommersemester

männlich . . . . .	3	80	38	1	31	43	7	2	205
weiblich . . . . .	—	11	7	—	16	17	18	20	89
	3	91	45	1	47	60	25	22	294

## FÜR DIE HOCHSCHULEN

empfeht sich die Steierm. Landesdruckerei Ges.  
m. b. H. für sorgfältigste und rasche Druckarbeiten

Wissenschaftliche Werke aller Art  
Dissertationen  
Prüfungsprotokolle  
Zeugnisse über abgelegte Prüfungen  
Promotionsanzeigen  
Diplome  
Urkunden  
Protokollbücher  
Indexbücher  
sowie sämtliche einschlägigen  
Buchdruck- und Buchbinderarbeiten

STEIERMÄRKISCHE LANDESDRUCKEREI

GRAZ, HOFGASSE 15 (BURG)

TEL. (KENNZAHL GRAZ 0 31 22) 86 0 12



SEIT 1848

UNIVERSITÄTSBUCHHANDLUNG

**Leuschner & Lubensky**

GRAZ / SPORGASSE 11 / RUF 81-1-13

*hat stets vorrätig*

alle bücher für das studium  
literatur unserer zeit  
novitäten  
des in- und auslandes

---

*Aufmerksame, fachmännische Bedienung*

# forschung

In der Forschung und zur Prüfung

von Produktionsvorgängen

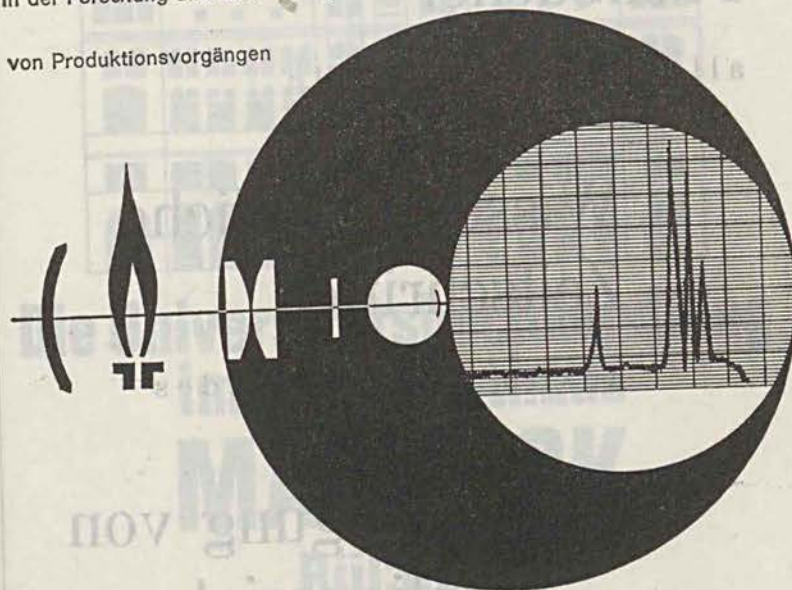

werden optische Meßgeräte hoher Präzision

aus dem Hause ZEISS eingesetzt.

CARL ZEISS, Oberkochen/Württ.



Das Zeichen weltberühmter Optik

In Österreich: VERTRIEB OPTISCHER ERZEUGNISSE Ges. m. b. H., Wien IX,  
Rooseveltplatz 2, Telefon 423601



Wissenschaftliche  
Fachbücher

aller Wissensgebiete

Wissenschaftliche  
Zeitschriften

des In- und Auslandes

Besorgung von  
Antiquariat

Seit 1868

**BUCHHANDLUNG MOSER**

GRAZ, Herrengasse 23 • Tel. 81-4-01

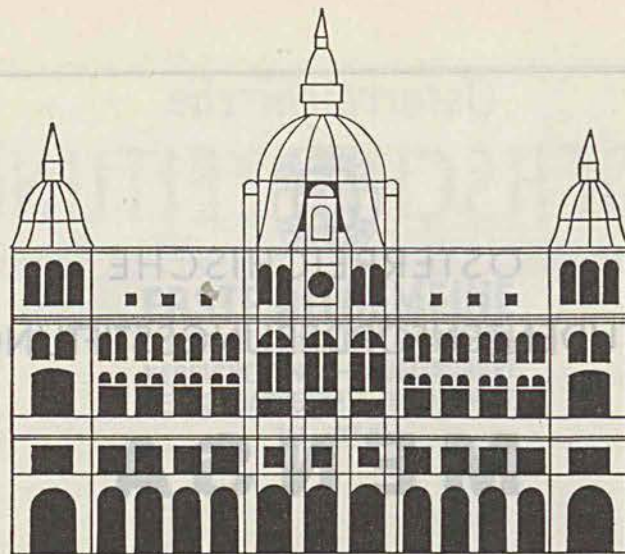

**Die Universitätsbuchhandlung  
im Grazer Rathaus**

**MAX POCK**

**BÜCHER  
ZEITSCHRIFTEN  
MUSIKALIEN  
SCHALLPLATTEN**

**empfiehlt ihr grosses Lager an  
wissenschaftlichen Fachbüchern  
aller Wissensgebiete**

**NEU UND ANTIQUARISCH**

Tel. Nr. 83 2 80



ÖSTERREICHISCHE  
STUDENTENFÖRDERUNGSSTIFTUNG

# MENSA

GRAZ – SCHUBERTSTRASSE 2–4

Wir würden uns sehr freuen,  
Sie recht zahlreich bei uns  
begrüßen zu dürfen, und  
sichern Ihnen unsere größte  
Aufmerksamkeit zu



**ERSTE ALLGEMEINE**  
UNFALL- UND SCHADENS-  
VERSICHERUNGS-GESELLSCHAFT  
HERRENGASSE 28 - 8010 GRAZ

TEL. 73 5 91

*Versicherungen für alles und alle!*



# Österreichische HOCHSCHULZEITUNG

IM AUFTRAGE DES NOTRINGES DER WISSEN-



SCHAFTLICHEN VERBÄNDE ÖSTERREICHS

Eine Zeitung erhält sich  
durch

CHARAKTER  
ABONNENTEN  
INSERTATE

Tragen auch Sie zum Ausbau  
der einzigen österreichischen Zeitung  
für Hochschulwesen  
und wissenschaftliche Forschung bei

Jahresabonnement S 60.-  
Studentenabonnement S 35.-

Bestellen Sie, bitte, bei der Verwaltung der  
Österreichischen Hochschulzeitung  
WIEN I, Judenplatz 6



## JOSEF KOMPACHER

TISCHLERMEISTER

GRAZ, RIESSTRASSE 102

TEL. 31 5 92

MÖBEL-  
BAU-  
PORTAL- UND  
ROLLO-  
WERKSTÄTTE

Maschinelle  
Holzbearbeitung  
Massenartikel

Alle Reparaturen

Reparatur-  
werkstätten:

Leonhardplatz 3  
Tel. 32 4 95



**KOHLE, KOKS, BRIKETTS  
BRENNHOLZ  
ESSO Heizöl EXTRA**

**liefert preiswert**

**G. SCHMÖLZER**

**Verkaufsbüro:**

**Dietrichsteinplatz 3  
Tel. 83 3 27, 83 3 29**

**Filialen:**

**Wielandgasse 36  
Morellenfeldgasse 15**

**TISCHLEREI FRANZ HIRTNER**

**8410 WILDON 109, Tel. 0 31 82 / 298**

**Erzeugung aller Möbelarten**

**Einbauschränke jeder Größe**

**Küchen**

**Ländliche Stuben**

**SPORTPRASTHOFER**

**GRAZ**

**SCHMIEDGASSE 36**

**S T U D E N T E N R A B A T T E**



FAHRSCHULE

## Franz Krabatschek

Einzel- und Sammelkurse  
für Führerscheinbewerber  
aller Klassen, ohne  
Berufsstörung  
Moderne Schulfahrzeuge  
Mäßige Preise  
Teilzahlungen möglich

Kursbeginn jederzeit  
möglich  
Tages- und Abendkurse  
Perfektionsfahrten

8010 GRAZ, BÜRGERGASSE 14, TELEFON 88 6 28

Bürozeiten: Montag bis Freitag von 8 bis 12 Uhr und  
14 bis 19 Uhr, Samstag 8 bis 12 Uhr

modern  
preiswert



*petite fleur*

**BLUMEN** IM ELISABETHHOCHHAUS

Elisabethstraße 19 • Telefon 33 5 20

Arrangements – Sträuße – Gebinde

Nachautomat – Kranzzustelldienst

Blumen in alle Welt durch Fleurop

UNIVERSITÄTSRABATTE



DAS ÄLTESTE STEIRISCHE GELDINSTITUT

1825

**Steiermärkische Sparkasse in Graz**

Hauptanstalt I, Schmiedgasse 2, Telefon 86 4 81

Zweiganstalten:

I., Am Eisernen Tor 10	Telefon 96 1 13
IV., Lendplatz 20	Telefon 73 1 37
V., Karlauer Gürtel 11	Telefon 82 1 37
VII., Liebenauer Hauptstraße 75	Telefon 42 1 50
XIV., Eggenberger Allee 42	Telefon 53 2 22

**EINLAGENSTAND ÜBER 2,3 MILLIARDEN SCHILLING**

GELDWECHSEL • EXCHANGE • CHANGE • CAMBIO

EINMALIG IN G R A Z



**AnzugSalon**

das Herrenfachgeschäft für  
Kenner  
Griesplatz 2 - Annenstr.60

*Wir führen nur erlesene FERTIGKLEIDUNG  
für Herren jeden Alters und jeder Figur*

**LICHTPAUSEN, FOTOKOPIEN  
und OFFSETDRUCK**

Vervielfältigungen - Verkleinerungen von  
Karten und Plänen

**P. und H. Bauer**

Graz, Neue-Welt-Gasse 4 (Hauptplatz)  
Tel. 87-5-95 und 95-2-56





••• **ETERNA · MATIC**  
3000  
**SEVENDAY**

die flachste, automatische  
Kalenderuhr, die ausser  
dem Datum auch noch  
den Wochentag anzeigt.

Uhrmachermeister

**Dr. Josef Wurzinger**

Uhren – Schmuck

Graz – Sporgasse 13

SEIT 1888

**OPTIK** 

*Robert Scholz*

**GRAZ · HOFGASSE 5**

Lieferant aller Krankenkassen



**ING. SEITNER & BITTMANN**

ELEKTRO- UND TECHNISCHE BEDARFSARTIKEL

**GRAZ, Einspinnergasse 2 - Ruf 87251**



Auszahlung der

**STUDIENBEIHILFEN**

für Hochschul­er

über Konten bei der

**Steirischen Raiffeisenbank in Graz**

**GRAZ, TUMMELPLATZ**



## HORNIG KAFFEE

**kofrosta**  
VEREDELT

schont bei vollem Gehalt  
des belebenden Koffeins  
das zentrale Nerven-  
system, Herz, Leber, Galle,  
Magen und Darm.

HORNIG KAFFEE  
kofrosta-veredelt ist da-  
her gesünder und wird  
durch die kofrosta-Ver-  
edelung noch reiner und  
feiner.



**HORNIG KAFFEE** **kofrosta**  
SCHENKT KOSTUCHEN. UNGETROBTEN GENUSS I VEREDELT

## Jugendreisen

zu besonders günstigen Bedingungen bietet  
das Steiermärkische Landesreisebüro,  
8011 Graz, Hauptplatz 14

Versäumen Sie bitte nicht, sich den großen  
Jahresprospekt des Landesreisebüros zu be-  
sorgen, der Ihnen erschöpfend Auskunft gibt

## Steiermärkisches Landesreisebüro

Graz, Hauptplatz 14

Telefon 85 3 54, 87 2 83 — Telex 03 1113

# RAUTER

EISENWAREN • N. LESKOVAR K. G.

GEGRÜNDET 1910

8011 GRAZ, Schönaug. 13 - Tel. 84 3 07 u. 71140 - FS 031329

FACHGESCHÄFT FÜR:

SPEZIAL-BAU- u. MÖBELBESCHLÄGE  
HAND- u. ELEKTROWERKZEUGE



HORNIG  
KAFFEE

...

RAUTER

EISENWAREN - N. LESKOVAR K. G.

GEGRÜNDET 1910

8011 GRAZ, Schönweg 13 - Tel. 84 907 u. 71740 - FS 031329

FACHGESCHAFT FÜR:

SPEZIAL-BAU- u. MOBELBESCHÄDIGUNG

Hand- u. Elektrowerkzeuge

...

...

Steiermärkisches Landesreisebüro

Graz, Hauptplatz 14

Telefon 86 154, 87 181 - Telex 01 2118



weltweit offen:

<sup>S O D . 3 . O S C</sup>  
Tagespost



WISSENSCHAFTLICHE  
BÜCHER  
ALLER GEBIETE  
UND  
FACHZEITSCHRIFTEN  
AUS ALLER WELT



UNIVERSITÄTSBUCHHANDLUNG

*Jos. A. Kienreich*

8011 GRAZ, SACKSTRASSE 6