



KARL-FRANZENS-UNIVERSITÄT GRAZ

VORLESUNGSVERZEICHNIS

FÜR DAS SOMMERSEMESTER 1966



Vorlesungsverzeichnis

für das Sommersemester 1966

Vorlesungsbeginn am 18. April 1966

Ende am 15. Juli 1966



Herausgegeben vom Rektorat der Karl-Franzens-Universität

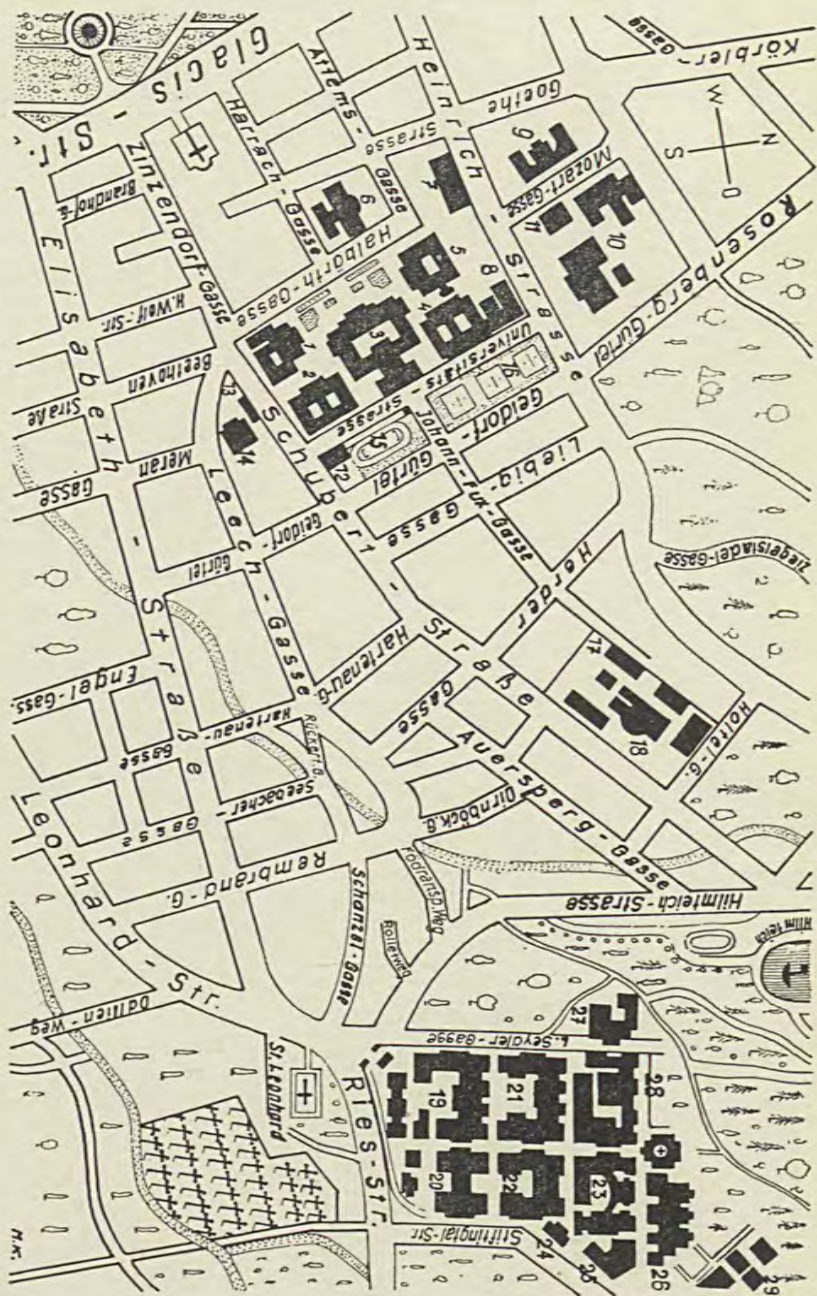

Legende: 1 = Chemisches Institutgebäude, 2 = Naturwissenschaftliches Institutgebäude, 3 = Hauptgebäude, 4 = Medizinisches Institutgebäude, 5 = Physikalisches Institutgebäude, 6 = Anatomisch-physiologisches Institutgebäude, 7 = Institut für englische Philologie, 8 = Fernheizwerk, 9 = Meerscheinschloß, 10 = Kinderklinik, 11 = Institut für Dolmetscher- und Übersetzerausbildung, 12 = Institut für empirische Soziologie und Statistik, Institut für philosophische Soziologie, 13 = Galenisches Institutgebäude, 14 = Studentenhaus, Institut für Orientkunde, Institut für vergleichende Sprachwissenschaft, Institut für indo-iranische Philologie, 15 = Universitätsplatz, 16 = Universitätsstempelplätze, 17 = Institut für romanische Philologie, Institut für italienische Sprache und Literatur, 18 = Botanisches Institut, Botanischer Garten, Paläobotanisches Institut, Institut für Anatomie und Physiologie der Pflanzen, 19 bis 29 = Landeskrankenhaus mit Universitätsklinken.

Vorlesungsverzeichnis

für das Sommersemester 1966

Vorlesungsverzeichnis vom 15. April 1966
Graz am 15. Juli 1966



INHALTSVERZEICHNIS

	Seite
Träger akademischer Ehrentitel	5
Nobelpreisträger	7
Erklärung der Abkürzungen	9
Verzeichnis der Hörsäle	10
Universitätsverwaltung:	
I. Akademischer Senat	12
II. Dienststellen der Universität	13
Landesmuseum Joanneum, Steiermärkische Landesbibliothek am Joanneum	16
Steiermärkisches Landesarchiv	17
Berufsberatung	17
Mitteilungen an die Studierenden	18
I. Inskriptions- und Einzahlungsfrist, Dauer der Vorlesungen, freie Tage	18
II. Einteilung der Hörer	18
III. Aufnahmebedingungen	18
A) Folgende österreichische Zeugnisse berechtigen zum Studium als ordentliche Hörer	19
B) Sonstige Studienberechtigungen	20
C) Ausländische Zeugnisse	20
D) Ergänzungsprüfung aus Latein und Griechisch	21
E) Doppelstudium österreichischer Hörer	21
IV. Durchführung der Inskription	22
V. Studienausweis	23
VI. Taxen und Taxenermäßigungen	23
VII. Änderung der Wohnungsanschrift bzw. des Namens	26
VIII. Abgang von der Universität	26
IX. Nostrifikation ausländischer Zeugnisse und Diplome	26
X. Hinweise auf die Studien- und Prüfungsordnungen	27
XI. Studienbeihilfen und Stipendien	27
Osterreichische Hochschülerschaft	28
Hochschuleelsorge	30
Gesellschaft der Freunde der Universität Graz	30

Vorlesungen und Übungen	Seite
Vorlesungen für Hörer aller Fakultäten	33
Theologische Fakultät:	
I. Richtlinien für den Studiengang	36
II. Vorlesungen und Übungen	38
Rechts- und staatswissenschaftliche Fakultät:	
I. Richtlinien für den Studiengang	42
II. Vorlesungen und Übungen	50
Medizinische Fakultät:	
I. Richtlinien für den Studiengang	58
II. Vorlesungen und Übungen	64
Philosophische Fakultät:	
I. Richtlinien für den Studiengang	76
II. Vorlesungen und Übungen	79
Universitätsturninstitut	111
Statistik	115

Träger akademischer Ehrentitel

Ehrensensatoren:

- Josef Krainer**, Landeshauptmann von Steiermark
Dipl.-Ing. Gustav Scherbaum, Bürgermeister
der Landeshauptstadt Graz
Dr. Karl Böhm, Generalmusikdirektor, Wien
Dr. Othmar Crusiz, Landesamtspräsident i. R., Graz

Ehrendoktoren:

- Theologische Fakultät:
Father Emanuel Reichenberger, Graz

- Medizinische Fakultät:
M. D., F. R. S. Henry Dale, Professor, London
Dr. Ernst Rothlin, Professor, Basel
Dr. Richard Wagner, Professor, München
Dr. Wolfgang Denk, Professor, Wien
Dr. Franjo Kogoj, Professor, Agram
Dr. Karl Heinz Bauer, Heidelberg

- Philosophische Fakultät:
Franz Nabl, Schriftsteller, Graz
Dr. Herbert Lamprecht, Direktor, Landskrona,
Schweden
Dr. Karl v. Frisch, Professor, München
Dr. Adolf Butenandt, Professor, München
Sir Ronald Syme, Professor, Oxford
Dr. Johannes v. Allesch, Professor, Göttingen
Dr. Eberhard Hempel, Professor, Dresden
Dr. Leo Santifaller, Professor, Wien
Dr. Hermann F. Mark, Brooklyn

Ehrenbürger und Ehrenmitglieder:

Karl E. Newole, Landesamtsdirektor i. R., Klagenfurt

Dr. Othmar Crusiz, Landesamtspräsident i. R., Graz

Ferdinand Wedenig, Landeshauptmann a. D. von Kärnten

Dr. Maximilian Obermayer, Professor, Los Angeles

Dr. Othmar Rudan, Landesamtsdirektor i. R.,
Klagenfurt

Nobelpreisträger

Fritz Pregl, Professor an der Universität Graz für medizinische Chemie 1913—1930

Nobelpreis 1923 für Chemie (für die von ihm entwickelte Mikroanalyse organischer Stoffe).

† 31. Dezember 1930

Julius Wagner-Jauregg, Professor an der Universität Graz für Psychiatrie 1889—1892

Nobelpreis 1927 für Medizin (für die Entdeckung der therapeutischen Bedeutung der Malariaimpfung bei der Behandlung von progressiver Paralyse (Dementia paralytica), † 27. September 1940

Erwin Schrödinger, Professor an der Universität Graz für theoretische Physik 1937—1938

Nobelpreis 1933 für Physik (für die Entwicklung neuer fruchtbarer Formen der Atomtheorie)

† 4. Jänner 1961

Otto Loewi, Professor an der Universität Graz für Pharmakologie 1909—1938

Nobelpreis 1936 für Medizin (für die Entdeckung der chemischen Übertragung der Nervenimpulse)

† 25. Dezember 1961

Viktor Hess, Professor an der Universität Graz für Experimentalphysik 1920—1931 und 1937—1938

Nobelpreis 1936 für Physik (für die Entdeckung der kosmischen Strahlung).

† 18. Dezember 1964

Nobelpreisträger

Felix Pregl, Professor an der Universität Graz für mediz. Chemie 1912-1910
 Nobelpreis 1913 für Chemie für die von ihm entdeckte Mikromethode organischer Stoffe.
 † 31. Dezember 1910

Johann Wagner-Jurek, Professor an der Universität Graz für Psychiatrie 1882-1882
 Nobelpreis 1913 für Medizin für die Entdeckung der therapeutischen Bedeutung der Malarsäure bei der Behandlung von progressiver Paralyse (Dementia paralytica). † 27. September 1910

Erwin Schrödinger, Professor an der Universität Graz für theoretische Physik 1927-1928
 Nobelpreis 1927 für Physik für die Entwicklung neuer theoretischer Formen der Atomtheorie.
 † 4. Jänner 1951

Otto Loewi, Professor an der Universität Graz für Pharmakologie 1903-1928
 Nobelpreis 1926 für Medizin für die Entdeckung der chemischen Übertragung der Nervenimpulse.
 † 25. Dezember 1951

Viktor Heer, Professor an der Universität Graz für Experimentalsphysik 1910-1921 und 1927-1928
 Nobelpreis 1928 für Physik für die Entdeckung der korinthischen Strahlung.
 † 18. Dezember 1944

Erklärung der Abkürzungen

a) Titel:

- Ass. = Assistent
- ao. P. = außerordentlicher Professor
- emer. ao. P. = emeritierter außerordentlicher Professor
- emer. o. P. = emeritierter ordentlicher Professor
- HD. = Hochschuldozent
- Hon.D. = Honorarprofessor
- Hon.P. = Honorarprofessor
- Instr. = Instruktor
- Lb. = Lehrbeauftragter
- L. = Lektor
- o. P. = ordentlicher Professor
- P. = Professor
- tit. = Titular
- UD. = Universitätsdozent
- VL. = Vertragslehrer

b) sonstige Abkürzungen:

- 1st., 2st., usw. = einstündig, zweistündig usw.
- gem. m. = gemeinsam mit
- Hs. = Hörsaal
- Inst. = Institut
- Koll.-Geld = Kollegengeld
- Lab. = Laboratorium
- n. V. = nach Vereinbarung
- T. = Taxe
- U. = Unentgeltlich
- UB. = Universitätsbibliothek
- UTI. = Universitäts-Turninstitut

Verzeichnis der Hörsäle

Nr.	Sitz-pl.	Steh-pl.	
1	185	40	Universitätsplatz 2 Hochpart. — Physikal. Chemie *
2	180	40	Universitätsplatz 1, Holbstock — Anorganische und Analytische sowie Organische und Pharmazeutische Chemie *
5	200	20	Universitätsplatz 2, Hochpart. — Medizin. Chemie *
6	130	25	" 1. Stock — Zoologie *
7	110	30	" 2. Stock — Mineralogie *
8	180	40	" 2. Stock — Philos. Fakultät *
10	40	20	Universitätsplatz 3, Hochpart., Tür 10 — Geologie *
11	80	30	(Hauptgebäude) Hochpart., Tür 22 — Philos. Fak.
14	120	15	" 1. Stock, Tür 36 — Jurid. Fakultät
15	85	30	" 1. Stock, Tür 38 — Jurid. Fakultät *
16	70	40	" 1. Stock, Tür 39 — Jurid. Fakultät
17	130	30	" 1. Stock, Tür 40 — Jurid. Fakultät
19	100	30	" 1. Stock, Tür 43 — Theolog. Fak. *
20	50	15	" 1. Stock, Tür 44 — Theolog. Fak.
20 a	50	15	" 1. Stock, Tür 45 — Theolog. Fak.
20 b	75	30	" 1. Stock, Tür 47 — Theolog. Fak.
21	25	10	" 2. Stock, Tür 60 — Jurid. Fakultät
22	100	30	" 2. Stock, Tür 72 — Philos. Fak. *
23	70	10	" 2. Stock, Tür 73 — Philos. Fak.
25	145	10	Universitätsplatz 4, Hochpart. — Hygiene *
26	100	30	" 1. Stock — Pharmakognosie und Pharmakologie *
28	115	30	" 2. Stock — Histologie *
29	75	30	" 2. Stock — Gerichtl. Medizin *
32	150	40	Universitätsplatz 5, Hochpart. — Physik *
33	70	20	" 1. Stock — Physik *

* = Verdunkelung vorhanden.

Nr.	Sitz-pl.	Steh-pl.	
34	80	20	Halbärthgasse 5, 1. Stock — Mathematik *
36	200	30	Harrachgasse 19, 1. Stock — Anatomie *
37	130	50	" 2. Stock — Physiologie *
38	35	20	Mozartgasse 3, Musikgeschichte und Musikwissenschaft
44	115	20	Schubertstraße 51, 1. Stock — Anatomie und Physiologie der Pflanzen *
45	125	30	Holteigasse 6, Hochpart. — Systemat. Botanik *

Ohne Nummernbezeichnung bleiben folgende Hörsäle:

- Hörsaal für pathologische Anatomie (Pathol.-anatom. Inst., Auenbrugger-Platz 25)
- Hörsaal für innere Medizin (Klinik, Auenbrugger-Platz 11)
- Hörsaal für Psychiatrie und Neurologie (Klinik, Auenbrugger-Platz Nr. 22)
- Hörsaal für Hals-, Nasen- und Ohrenheilkunde (Klinik, Auenbrugger-Platz 20)
- Hörsaal für Zahnheilkunde (Klinik, Auenbrugger-Platz 20)
- Hörsaal für Chirurgie (Klinik, Auenbrugger-Platz 5)
- Hörsaal für Geburtshilfe und Gynäkologie (Klinik, Auenbrugger-Platz 14)
- Hörsaal für Augenheilkunde (Klinik, Auenbrugger-Platz 4)
- Hörsaal für Kunde der Haut- und Geschlechtskrankheiten (Klinik, Auenbrugger-Platz 8)
- Hörsaal für Röntgen- und Radiologie, Auenbrugger-Platz 9
- Hörsaal für Kinderheilkunde, Mozartgasse 14

Universitätsverwaltung

I. Akademischer Senat des Studienjahres 1965/66

Rektor

Professor der jur. Fakultät, **DDR. Anton Tautscher**

Prorektor

Professor der phil. Fakultät, **Dr. Hermann Wiesflecker**

Dekane

Theologische Fakultät: **Prof. DDR. Johann Fischl**

Rechts- und staatswissenschaftliche Fakultät: **Prof. Dr. Gunter Wesener**

Medizinische Fakultät: **Prof. Dr. Josef Möse**

Philosophische Fakultät: **Prof. Dr. Erich Ziegler**

Prodekane

Theologische Fakultät: **Prof. Dr. Karl Amon**

Rechts- und staatswissenschaftliche Fakultät:

Prof. DDR. Hermann Roeder

Medizinische Fakultät: **Prof. Dr. Max Ratzenhofer**

Philosophische Fakultät: **Prof. Dr. Alfred Kracher**

Senatoren

Theologische Fakultät: **Prof. DDR. Johann Heimerl**

Rechts- und staatswissenschaftliche Fakultät:

Prof. DDDr. Johann Mokre

Medizinische Fakultät: **Prof. Dr. Franz Spath**

Philosophische Fakultät: **Prof. Dr. Paul Urban**

II. Dienststellen der Universität

a) Rektorat

Vorstand: Der Rektor

Rektoratskanzlei und Quästur:

Dr. August Fetsch, Rektoratsdirektor

Hermann Kuhar, Amtssekretär

Franz Reiner, Quästuroberrevident

Dr. Paula Menzinger, Quästuroberrevident

Hedwig Kreinz, Quästuroberrevident

Josef Resch, Quästurrevident

Johann Kerschner, Kanzleidirektor

Erika Letmaier, Kanzleioffizial

Adelheid Teißl, VB.

Peter Gutmann, Universitätsportier

Rudolf Kager, VB.

b) Dekanate

Dekanat der theologischen Fakultät:

D e k a n :

Prof. DDR. **Johann Fischl**

Kanzlei:

Josef Kormann, VB.

Dekanat der rechts- und staatswissenschaftlichen Fakultät:

D e k a n :

Prof. Dr. **Gunter Wesener**

Kanzlei:

Josefine Riffel, Kanzleioffizial

Margarete Nentwig, VB.

Herta Platzer, VB.

Friederike Harkam, VB.

Sonja König, VB.

Robert Kronschnacker, VB.

Dekanat der medizinischen Fakultät:

D e k a n :

Prof. Dr. Josef Möse

Kanzlei:

Peter Flasch, Kanzleidirektor
Lilly Scholz, Sekretärin
Franz Jug, Amtswart
Heinz Gande, VB.

Dekanat der philosophischen Fakultät:

D e k a n :

Prof. Dr. Erich Ziegler

Kanzlei:

Haberl Horst, p. Amtsassistent
Ada Krainer, VB.
Helga Reichel, VB.
Johann Lampel, VB.

c) Universitätsbibliothek

Tel. Nr. 31-5-81

Öffnungszeiten:

In der Heizperiode Mo. bis Fr. $\frac{1}{2}$ 9—18 Uhr, Sa. $\frac{1}{2}$ 9—13 Uhr,
In der übrigen Zeit Mo. bis Fr. $\frac{1}{2}$ 9—13 Uhr und 15—18 Uhr,
Sa. $\frac{1}{2}$ 9—13 Uhr.

Direktor: **W. Hofrat Dr. Erhard Glas.**

Wissenschaftlicher Dienst

Dr. Franz Kroller, Staatsbibliothekar 1. Kl.
Dr. Maria Mairoid, Staatsbibliothekar 1. Kl.
Dr. Edith Trenczak, Staatsbibliothekar 1. Kl.
Dr. Brigitta Weiß, Staatsbibliothekar 2. Kl.
Dr. Alois Hierzer, VB.
Dr. Günter Amtmann, VB.
Heimo Schönhofer, VB.

Gehobener Fachdienst

Elisabeth Hemmelmayr, Wirkl. Amtsrat
Maria Kreitmeier, Bibliothekoberrevident
Elisabeth Frankfurter, Bibliothekssekretär
Irene Cociancig, Bibliotheksoberrevident
Julius Varga, Bibliotheksrevident
Karl Stock, Bibliotheksassistent
Franz Pfeifer, Prov. Bibliotheksoberrevident
Auguste Reinnagel, VB.
Dr. Gertrude Hansal, VB.
Marialuise Popelka, VB.

Kanzleidiens

Luise Fuchs, Kanzleioberoffizial
Robert Kink, Kanzleioberoffizial
Otto Reberschak, Kanzlist

Aufsichtsdienst

Alois Fladerer, Oberaufseher
Franz Dollmanits, Aufseher
Alfred Fischer, Aufseher
Rudolf Petrowitsch, Aufseher
Anton Ull, Aufseher
Adolf Sartor, VB.
Marianne Legenstein, VB.
Gottfried Eckhardt, VB.
Josef Zach, Beamter
Josef Haindl, VB.

d) Rechts- und staatswissenschaftliche Fakultätsbibliothek:

Leiter

Prof. DDr. **Anton Tautscher** und Prof. Dr. **Hermann Balzl**

Gehobener Fachdienst

Anneliese Hoffmann, Bibliotheksoberrevident
Hilde Gelinck, VB.

Kanzleidiens

Johann Gotthart, VB.

Aufsichtsdienst

Sommer Florian, Amtswart
Josef Essl, VB.

Landesmuseum Joanneum

April—Oktober täglich 9—12 Uhr

November—März werktags 9—12 Uhr

Abteilung für Vor- und Frühgeschichte, Münzensammlung,
Raubergasse 10

Abteilung für Mineralogie, Raubergasse 10

Museum für Bergbau, Geologie und Technik, Rauber-
gasse 10

Abteilung für Tier- und Pflanzenkunde, Raubergasse 10

Kulturhistorisches- und Kunstgewerbemuseum,
Neutorgasse 45

Alte Galerie und Kupferstichkabinett (bis 1800), Neutorgasse 45

Neue Galerie (Kunst des 19. und 20. Jhdts.), Sackstraße 16

Landeszeughaus (Waffenarsenal des 16. u. 17. Jhdts.), Herren-
gasse 16

Steirisches Volkskundemuseum (Gerätehalle, Trachtenhalle)
Paulustorgasse 13

Schloßmuseum Eggenberg (barocke Repräsentationsräume des
17. und 18. Jhdts.), Eggenberger Allee 90 (ganzjährig täglich
9—12 und 14—16 Uhr)

Jagd museum und Wildpark im Schloß Eggenberg

Grazer Stadtmuseum im Schloß Eggenberg

Steiermärkische Landesbibliothek am Joanneum

Kalchberggasse 2, Tel. 94-1-11, Nebenstelle 449 (Direktor und Kanzlei), Nebenstelle 386 (Katalog, Entlehnung und Auskunft), Nebenstelle 440 (Lesesaal und Gelehrtenzimmer), Tel. 88-4-79 (Entlehnung)

Geöffnet:

Vom 16. September bis 15. Juli:

Lesesaal und Katalogsaal von 8.30 bis 13 Uhr und von
15.30 bis 18 Uhr

Entlehnung von 8.30 bis 13 Uhr, Mittwoch und Samstag von
15.30 bis 18 Uhr

Vom 16. Juli bis 15. September:

Lesesaal, Katalogsaal und Entlehnung von 8.30
bis 13 Uhr

Englische Bücherei, Palais Meran, Leonhardstraße 15,
Eingang Lichtenfelsgasse (Dienstag bis Freitag 9—13 Uhr, Mont-
tag, Mittwoch und Freitag 15—19 Uhr)

Steiermärkisches Landesarchiv, Bürgergasse 2 A

Geöffnet täglich von 8 bis 13 Uhr; Montag, Dienstag und Freitag
auch von 15 bis 19 Uhr.

Archive der staatlichen Hoheitsverwaltung, der Gerichts-, Finanz-
und Schulbehörden, die Archive der Universität Graz, der Techni-
schen Hochschule Graz, der Montanistischen Hochschule
Leoben und anderer Unterrichtsanstalten, das Archiv der Post-
direktion Graz, die Wirtschaftsarchive, die Lutz'sche Südost-
sammlung und die Amtsbibliothek.

Hamerlinggasse 3: Ständige Ausstellung, Joanneumsarchiv und
landschaftliches Archiv.

Berufsberatung

Im Landesarbeitsamt für Steiermark in Graz, Babenbergerstraße
Nr. 33, steht allen Studierenden eine eigene Berufsberatungsstelle
zur Verfügung. Fragen der Berufswahl können mit dem Berufs-
berater mündlich wie auch schriftlich erörtert werden.

Mitteilungen an die Studierenden

I. Inskriptions- und Einzahlungsfrist, Dauer der Vorlesungen, freie Tage

Die ordentliche Inskriptionsfrist dauert von 1. bis 23. April 1966, in besonders berücksichtigungswürdigen Fällen ist der Dekan ermächtigt, bis längstens 21. Mai 1966 eine Nachinskription zu gewähren.

Letzter Einzahlungstag der Inskriptionsgebühren ist der 3. Juni 1966.

Am 1. und 15. jeden Monats entfällt der Parteienverkehr in der Universitätsquästur. Fallen diese Tage auf einen Sonn- oder Feiertag oder Samstag, so ist an den vorhergehenden Tagen nur für Gehaltsauszahlungen geöffnet.

Die Vorlesungen beginnen am 18. April 1966 und schließen mit 15. Juli 1966.

Vorlesungsfrei sind die gesetzlichen Sonn- und Feiertage, die Pfingstferien vom 28. bis einschließlich 31. Mai 1966 sowie der Rektorstag am 10. Juni 1966.

II. Einteilung der Hörer

1. Ordentliche Hörer
2. Außerordentliche Hörer
3. Gasthörer

III. Aufnahmebedingungen

1. Als ordentliche Hörer haben diejenigen Studierenden die Universität zu besuchen, die ein ordnungsgemäßes Studium zu vollenden und mit den entsprechenden Prüfungen (Rigorosen, Diplom-, Staats- oder Lehramtsprüfungen) abzuschließen wünschen.

A) Folgende österreichische Zeugnisse berechtigen zum Studium als ordentliche Hörer:

- a) an der theologischen Fakultät das Reifezeugnis eines Gymnasiums, Realgymnasiums (ergänzt durch den Nachweis der Kenntnis des Griechischen bis spätestens zu Beginn des 3. Studiensemesters); einer Realschule (ergänzt durch den Nachweis der Kenntnis des Lateinischen vor Beginn der Studien und den Nachweis der Kenntnis des Griechischen bis spätestens zu Beginn des 3. Studiensemesters; die Ablegung der Latein- bzw. Griechisch-ergänzungsprüfung entfällt, wenn im Reifezeugnis Latein bzw. Griechisch als Reifeprüfungsgegenstand aufscheint).
- b) an der rechts- und staatswissenschaftlichen Fakultät das Reifezeugnis eines Gymnasiums oder Realgymnasiums; außerdem das Reifezeugnis einer Realschule oder Frauenoberschule (ergänzt durch den Nachweis der Kenntnis des Lateinischen vor Beginn des rechtswissenschaftlichen Studiums; verlängert bis zu Beginn des 3. Studiensemesters für das staatswissenschaftliche Studium; die Ablegung der Lateinergänzungsprüfung entfällt, wenn im Reifezeugnis Latein als Reifeprüfungsgegenstand aufscheint).
- c) an der medizinischen Fakultät das Reifezeugnis eines Gymnasiums oder Realgymnasiums; außerdem das Reifezeugnis einer Realschule oder Frauenoberschule (ergänzt durch den Nachweis der Kenntnis des Lateinischen vor Beginn des Studiums; die Ablegung der Lateinergänzungsprüfung entfällt, wenn im Reifezeugnis Latein als Reifeprüfungsgegenstand aufscheint).
- d) an der philosophischen Fakultät
 1. für geisteswissenschaftliche Fächer (Philosophie, historische und philologische Disziplinen): das Reifezeugnis eines Gymnasiums oder Realgymnasiums; außerdem das Reifezeugnis einer Realschule oder Frauenoberschule (ergänzt durch den Nachweis der Kenntnis des Lateinischen bis zu Beginn des 3. Studiensemesters; die Ablegung der Lateinergänzungsprüfung entfällt, wenn im Reifezeugnis Latein als Reifeprüfungsgegenstand aufscheint).

Zum Studium der klassischen Philologie, klassischen Archäologie und der vergleichenden Sprachwissenschaften ist auch der Nachweis der Kenntnis des Griechischen, sofern nicht das Reifezeugnis eine Note hierüber enthält, bis zu Beginn des 3. Semesters erforderlich. Inwieweit der Nachweis der Kenntnis des Griechischen auch für das Studium der allgemeinen und neueren Geschichte und Philosophie notwendig ist, entscheidet das Professorenkollegium fallweise.

2. Für die Fächer der mathematisch-naturwissenschaftlichen Gruppe und Leibesübungen: das Reifezeugnis eines Gymnasiums oder Realgymnasiums; außerdem das Reifezeugnis einer Realschule oder Frauenoberschule ohne Ergänzungsprüfungen.
3. Für das Pharmaziestudium: das Reifezeugnis eines Gymnasiums oder Realgymnasiums; außerdem das Reifezeugnis einer Realschule oder Frauenoberschule (ergänzt durch den Nachweis der Kenntnis des Lateinischen vor Beginn des Studiums; die Ablegung der Lateinergänzungsprüfung entfällt, wenn im Reifezeugnis Latein als Reifeprüfungsgegenstand aufscheint).

B) Sonstige Studienberechtigungen:

- a) Das Reifezeugnis einer Handelsakademie berechtigt zum Dolmetscher- und Übersetzerstudium an der philosophischen Fakultät und zum Studium an der rechts- und staatswissenschaftlichen Fakultät. Doch ist vor Beginn des rechtswissenschaftlichen Studiums und für das staatswissenschaftliche Studium bis spätestens zu Beginn des 3. Studiensemesters die Ergänzungsprüfung aus Latein und philosophischer Propädeutik abzulegen.
- b) Das Reifezeugnis einer Lehrer- oder Lehrerinnenbildungsanstalt mit der erforderlichen Ergänzungsprüfung aus zwei Fremdsprachen (nach Maßgabe des gewählten Studiums Latein und Griechisch, Latein und eine lebende Fremdsprache bzw. zwei lebende Fremdsprachen), jedoch mit Erlassung der Prüfung aus Mathematik, wenn diese nach dem Lehrplan der Mittelschulen unterrichtet wurde, und aus den Fremdsprachen, aus denen eine Note im Reifezeugnis ausgewiesen ist.

Absolventen von Lehrer- und Lehrerinnenbildungsanstalten, die die Reifeprüfung seit 1950 abgelegt haben, bedürfen keiner Ergänzungsprüfung.

- c) Absolventinnen höherer Abteilungen für wirtschaftliche Frauenberufe (mit Reifezeugnis) werden bis auf weiteres zum Dolmetschstudium zugelassen.
- d) Absolventen anderer Schulen werden nur nach Ablegung einer entsprechenden Externistenreifeprüfung zum Universitätsstudium zugelassen.

C) Ausländische Zeugnisse

- a) Studierende österreichischer Staatsbürgerschaft, die das Reifezeugnis an einer ausländischen Mittelschule erworben haben, müssen dieses vor Beginn des Universitätsstudiums durch das Bundesministerium für Unterricht nostrifizieren lassen.

- b) Ausländer, deren Muttersprache deutsch ist, können als ordentliche Hörer immatrikulieren, wenn sie ein Reifezeugnis vorlegen können, das sie auch in ihrem Heimatlande zu einem Hochschulstudium berechtigt und nach Grad und Art den österreichischen Reifezeugnissen entspricht. Dies gilt auch hinsichtlich der Kenntnis des Lateinischen und Griechischen, sofern dies für bestimmte Studienfächer gefordert ist.
- c) Fremdsprachige Ausländer haben die Voraussetzungen, die im vorigen Absatz aufgezählt sind, zu erfüllen, können jedoch erst nach erfolgter Ablegung einer kommissionellen Deutschprüfung vor dem Dekanat der philosophischen Fakultät als ordentliche Hörer aufgenommen werden; bis dahin werden sie als bedingt ordentliche Hörer geführt.

D) Ergänzungsprüfung aus Latein und Griechisch

Der Nachweis der Kenntnis des Lateinischen bzw. des Griechischen ist durch eine Ergänzungsprüfung vor der diesbezüglichen Prüfungskommission an der philosophischen Fakultät (Anmeldung im Dekanat der philosophischen Fakultät) oder durch eine Zusatzprüfung zur Reifeprüfung an einer österreichischen Mittelschule zu erbringen.

E) Doppelstudium österreichischer Hörer

1. Eine gleichzeitige Immatrikulation an zwei Fakultäten oder zwei Hochschulen als ordentlicher Hörer ist unstatthaft, doch steht es allen Studierenden frei, gleichzeitig neben der Immatrikulation als ordentlicher Hörer einer Fakultät der Universität Lehrveranstaltungen an anderen Fakultäten der Universität zu inskribieren oder die Aufnahme als außerordentlicher Hörer an einer anderen Hochschule zu erwirken, wenn der Besuch gewisser Lehrveranstaltungen an dieser anderen Fakultät oder Hochschule für das ordentliche Studium erforderlich ist oder der Dekan der anderen Fakultät den Besuch der Lehrveranstaltung genehmigt oder der Rektor der anderen Hochschule die Inskription als außerordentlicher Hörer gestattet.

2. Außerordentliche Hörer sind Studierende, die eine oder mehrere Lehrveranstaltungen an einer Fakultät hören wollen. Sie müssen mindestens das 18. Lebensjahr vollendet haben und einen Grad geistiger Bildung besitzen, der den Besuch der Vorlesungen für den Hörer wünschenswert und nutzbar erscheinen läßt. Sie können kein ordnungsgemäßes Studium mit den entsprechenden Abschlußprüfungen ablegen, außer wenn sie ihr Hauptstudium an einer anderen Hochschule oder an einer anderen Fakultät der Universität durch-

führen (z. B. Lehramtskandidaten der Kunsterziehung und Musikerziehung, Studierende des Dolmetscherwesens u. ä.). Die Aufnahme erfolgt jeweils auf 2 Semester durch den zuständigen Dekan. Auch Ausländer können als außerordentliche Hörer inskribieren.

3. **Gasthörer** können ehemalige Hörer einer Universität werden, die ihr ordnungsgemäßes Studium vollendet und eine Abschlußprüfung abgelegt haben. Sie sind zum Besuch einer Lehrveranstaltung, die für ihre Weiterbildung oder zur Vollendung der Studien erforderlich ist, befugt. Zur Aufnahme als Gasthörer ist die vorherige Zustimmung des Dozenten, dessen Lehrveranstaltung besucht werden soll, einzuholen. Nach Nachweis derselben ist die Bewilligung beim zuständigen Dekan zu beantragen. Ausländer können auch mit ausländischen akademischen Titeln mit Zustimmung der zuständigen akademischen Behörden und allenfalls des Bundesministeriums für Unterricht als Gasthörer aufgenommen werden.

IV. Durchführung der Inskription:

(Separate Hinweise beachten!)

1. Drucksortenbeschaffung beim Portier, Universitätsgebäude.
2. Sorgfältiges Ausfüllen der Drucksorten.
(Familiennamen sind zu unterstreichen!)
3. Vorlage der zur Inskription erforderlichen Dokumente und Drucksorten im zuständigen Dekanat.

Die Studierenden werden aufmerksam gemacht, daß Inskriptionsansuchen nur entgegengenommen werden, wenn die Inskriptionspapiere ordnungsgemäß ausgefüllt sind.

Will der Studierende Gebührenermäßigung in Anspruch nehmen, sind die Befreiungs- oder Gleichstellungsgesuche mit den Inskriptionsunterlagen im Dekanat einzureichen.

4. Die Einzahlung der Studiengebühren erfolgt mit dem Erlagschein, der den Studierenden mit dem abgegebenen Briefumschlag zugesendet wird. Der Studierende hat den Erlagschein vollständig auszufüllen und den vorgeschriebenen Betrag ehestens bei einem Postamt einzuzahlen. Der letzte Einzahlungstag ist hiebei zu beachten. Es sind nur die von der Quästur zugesendeten Erlagscheine zu verwenden. Als Absender ist in jedem Falle der Studierende einzusetzen.

5. Fünf Tage nach der Einzahlung kann das Meldungsbuch am Schalter 1 der Universitätsquästur unter Vorlage des Empfangscheines abgeholt werden.

6. Sodann haben die Studierenden zu Beginn des Semesters ihr Meldungsbuch dem Dozenten, dessen Vorlesungen oder Übungen sie inskribiert haben, zur Anfangstestur vorzulegen. Zum Ende des Semesters bestätigt der Dozent den Besuch der Vorlesungen und Übungen durch Abtestur. Nachher wird das Meldungsbuch durch den Studierenden beim zuständigen Dekanat zur Semesterbestätigung eingereicht.

Die Inskription wird erst mit der Einzahlung der Studiengebühren rechtskräftig. Im Falle der Nichteinhaltung der Einzahlungsfrist wird die Inskription gestrichen und dadurch das Semester ungültig.

Studierende, die drei Wochen nach Einreichung ihrer Inskriptionspapiere nicht im Besitz des von der Quästur abgesandten Erlagscheines sind, wollen sich in ihrem eigenen Interesse zwecks Klärstellung der Verzögerung in der Quästur melden. Bei allfälliger Änderung der Studienadresse nach Abgabe der Inskriptionspapiere und vor Erhalt des Erlagscheines, haben die Studierenden dafür zu sorgen, daß ihnen die Post an die neue Adresse nachgesandt wird.

Den Einreichungstag und den Einzahlungstag sollte sich jeder Studierende für eine allfällige spätere Rückfrage schriftlich festhalten.

V. Studienausweis:

Jeder ordentliche und außerordentliche Hörer erhält auf Antrag bei seiner Immatrikulation an der Universität Graz einen von der Quästur ausgestellten Studienausweis, der während der ganzen Dauer der Studien an der Universität Graz gilt. Für diesen Ausweis ist ein nicht aufgezogenes Lichtbild (3,5×3,5) beizubringen. Zu Beginn eines jeden Semesters wird vom Dekan die vollzogene Inskription im Ausweis bestätigt. Der Verlust des Ausweises ist sofort der Universitätsquästur zu melden. Der Mißbrauch oder die Fälschung des Ausweises gilt als Mißbrauch oder Fälschung einer öffentlichen Urkunde und wird überdies von den akademischen Behörden im Disziplinarwege bestraft.

VI. Taxen und Taxenermäßigungen

Die von den Studierenden österreichischer Staatsbürgerschaft zu entrichtenden Taxen sind:

1. Die Immatrikulationstaxe für ordentliche Hörer 12 S, für außerordentliche Hörer und Gasthörer 6 S pro Semester.
2. Das Kollegengeld für eine normale Wochenstunde 4 S, erhöhtes Kollegengeld im Vorlesungsverzeichnis angeben.

3. Der Aufwandsbeitrag beträgt: für die Theologische Fakultät 80 S, für die Juridische Fakultät 80 S, für die Medizinische Fakultät 120 S und für die Philosophische Fakultät 100 S bei Inskription von mehr als 10 Wochenstunden; für Studierende, die 6—10 Wochenstunden inskribieren, die Hälfte; bis zu fünf Wochenstunden ein Viertel der obigen Beträge.

4. Taxen für die Benützung von Laboratorien, Instituten, Kliniken, Seminaren und Bibliotheken (Instituts- und Übungstaxen) sind im Vorlesungsverzeichnis angegeben.

5. Die Taxe für die Ausstellung eines Abgangszeugnisses oder eines Abschlußzeugnisses (Absolutoriums) 12 S.

6. Taxen für die Ausstellung von Bestätigungen, Duplikaten und Abschriften sind aus den Anschlägen der Dekanate und in den zuständigen Kanzleien zu erfahren.

7. Die Taxen für akademische Prüfungen und für Staatsprüfungen werden ebenfalls in den zuständigen Kanzleien bekanntgegeben.

8. Die Taxe für die Verleihung des Doktorates oder die Verleihung des Magisteriums der Pharmazie beträgt 175 S, für das Diplom eines Diplomdolmetschers 18 S.

9. Der Hochschülerschaftsbeitrag einschließlich Gesundheitsdienst und Sportbeitrag für Inländer S 61.—, für Ausländer S 100.—.

Studierende, die die österreichische Staatsbürgerschaft nicht besitzen, zahlen das Dreifache der Taxen für österreichische Staatsbürger. Ausländische Studierende, die ein österreichisches Stipendium beziehen, sind den österreichischen Studierenden gleichgestellt.

Für würdige und bedürftige Studierende österreichischer Staatsbürgerschaft ist eine Ermäßigung der Hochschultaxen möglich. Eine Ermäßigung der Immatrikulations- und Inskriptionstaxe, der Taxe für Abgangszeugnisse oder Abschlußzeugnisse sowie für die Ausstellung von Bestätigungen und Abschriften findet nicht statt.

Durch die Gewährung einer Ermäßigung wird die Zahlungspflicht der Studierenden auf folgendes Ausmaß herabgesetzt:

In der Stufe 1: Erlassung des Kollegiangeldes, zwei Zehntel des Aufwandsbeitrages, der Prüfungstaxen, der Taxen für die Verleihung akademischer Grade sowie der Taxen an Laboratorien, Instituten, Kliniken, Seminaren und Bibliotheken.

In der Stufe 2: Die Hälfte des Kollegiangeldes, sechs Zehntel des Aufwandsbeitrages, der Prüfungstaxen, der Taxen für die Verleihung akademischer Grade sowie der Taxen an Laboratorien, Instituten, Kliniken, Seminaren und Bibliotheken.

Die Ermäßigung wird jeweils für ein Semester gewährt. Sie gilt bezüglich der Prüfungstaxen bis zur Entscheidung über die Gesuche um Ermäßigung im nächsten Semester.

Für Absolventen bleibt die im letzten Studiensemester gewährte Ermäßigung hinsichtlich der Prüfungstaxen, der Taxen für die Verleihung akademischer Grade sowie allfälliger Taxen an Laboratorien, Instituten, Kliniken, Seminaren und Bibliotheken weiter aufrecht, solange keine Verbesserung der Einkommensverhältnisse des Absolventen eintritt.

Ermäßigungen dürfen nur Studierenden gewährt werden, deren Verhalten den akademischen Vorschriften gemäß war; sie sind an den Nachweis eines günstigen Erfolges in Fachstudien gebunden. Als Nachweis eines günstigen Studienerfolges gilt im 1. Semester die Vorlage eines Reifezeugnisses mit durchschnittlich befriedigendem Studienerfolg, in den folgenden Semestern die Vorlage von Zeugnissen über die erfolgreiche Ablegung von in der Studienordnung für das betreffende Fach vorgeschriebenen Prüfungen im vergangenen Semester oder über die Ablegung von Kolloquien oder die Vorlage von Übungszeugnissen mit mindestens befriedigendem Erfolg über Lehrveranstaltungen im Ausmaße von mindestens sechs Wochenstunden. Bestätigungen über das günstige Fortschreiten einer Dissertation gelten als Nachweis eines günstigen Studienerfolges.

Die Ermäßigung der Stufe 1 wird Studierenden gewährt:

- a) die weder im elterlichen Haushalt leben, noch von ihren Eltern oder dritten Personen unterhalten werden, wenn ihr Einkommen brutto 1500 S im Monat nicht übersteigt; dieser Betrag erhöht sich um 500 S für jede weitere Person, für deren Lebensunterhalt der Studierende aufzukommen hat;
- b) deren Eltern am Hochschulort wohnen und den Studierenden ganz oder teilweise erhalten, wenn das Einkommen der Eltern zuzüglich eines allfälligen Einkommens des Studierenden brutto 2000 S im Monat nicht übersteigt; dieser Betrag erhöht sich für jede weitere Person, für deren Lebensunterhalt die Eltern oder der Studierende aufzukommen haben, um 500 S;
- c) deren Eltern nicht am Hochschulort wohnen, die aber den Studierenden ganz oder teilweise erhalten, wenn die unter lit. b genannten Ansätze um nicht mehr als 500 S überschritten werden.

Die Ermäßigung der Stufe 2 wird unter den sonstigen, für die Stufe 1 festgesetzten Bedingungen gewährt, wenn die dort erwähnten Einkommensgrenzen um nicht mehr als 400 S überschritten werden.

Stipendien aller Art werden in die festgesetzten Einkommensgrenzen nicht eingerechnet.

Die Gesuche um Gebührenermäßigung sind von den Studierenden in den zuständigen Dekanaten vor der Inskription einzureichen. (Siehe auch IV., Pkt. 3.) Hiezu müssen die von der Universität ausge-

gebenen, in den zuständigen Dekanaten erhältlich. Formulare verwendet werden; die Gesuche sind mit allen auf dem Formular angegebenen Beilagen zu versehen. Die Studierenden werden aufmerksam gemacht, daß die Formulare in allen Rubriken genau nach den dort angegebenen Bestimmungen auszufüllen sind.

Nähere Auskünfte, insbesondere auch über die zu erbringenden Studiennachweise, werden in den zuständigen Dekanaten bekanntgegeben. Er hat dann die Einzahlung sofort vorzunehmen.

VII. Änderung der Wohnungsanschrift bzw. des Namens

Die Änderung der Wohnungsanschrift ist im zuständigen Dekanat zu melden, wo dieselbe auf dem Nationale durchgeführt wird.

Eine Namensänderung ist unter Vorweis der betreffenden Urkunde und Vorlage des Meldungsbuches sowie des Studienausweises ebenfalls im Dekanat zu melden.

VIII. Abgang von der Universität

Bei Abgang von der Universität ist zunächst in der Universitätsquästur eine Gebühr von S 12.— einzuzahlen. In der Promotionskanzlei sind sodann zwecks Ausstellung des Abgangszeugnisses das Studienbuch und eine 15.— S-Stempelmarke einzureichen. Studierende der Pharmazie haben außerdem ein Ansuchen im Dekanat einzureichen, auf welchem der Grund des Studienortwechsels (durch entsprechende Belege bestätigt) anzugeben ist.

IX. Nostrifikation ausländischer Zeugnisse und Diplome

Studierende, die die österreichische Staatsbürgerschaft nicht besitzen, können auf Grund eines ausländischen Reifezeugnisses an österreichischen Hochschulen aufgenommen werden. Erwerben diese Studierenden während ihres Studiums die österreichische Staatsbürgerschaft, sind sie zur Nostrifikation ihres Reifezeugnisses verpflichtet. Das Gesuch um Nostrifikation des Reifezeugnisses ist an das Bundesministerium für Unterricht über das zuständige Dekanat einzureichen.

Inhaber akademischer Grade, die an ausländischen Hochschulen erworben worden sind, haben bei Erwerb der österreichischen Staatsbürgerschaft oder bei dauerndem Aufenthalt in Österreich ihre akademischen Diplome beim zuständigen Dekanat zur Nostrifikation einzureichen. Das Professorenkollegium der zuständigen Fakultät entscheidet über die Zulässigkeit der Nostrifikation.

X. Hinweise auf die Studien- und Prüfungsordnungen

Die Studien- und Prüfungsordnungen der verschiedenen Fachrichtungen sind jeweils den Vorlesungsankündigungen der einzelnen Fakultäten vorangestellt.

Details erfahren Sie in der zuständigen Dekanatskanzlei.

XI. Studienbeihilfen und Stipendien

Diesbezügliche Ankündigungen werden im Vestibül bzw. auf dem Schwarzen Brett der Dekanate publiziert.

Nähere Auskünfte erteilt das Stipendienreferat im Rektorat.

Österreichische Hochschülerschaft (ÖHS.)

(Körperschaft des öffentlichen Rechtes)

Graz, Leechgasse 5/II.

Die ÖHS. ist Ihre allgemeine Interessenvertretung. Auf Grund einer besonderen günstigen Rechtsstellung (öffentlich-rechtliche Körperschaft) ist die Hochschülerschaft befugt, nach außenhin die Rechte der Studierenden wahrzunehmen. In unserem Hochschulbetrieb dient der Apparat der studentischen Selbstverwaltung in sozialer, kulturrechtlicher und studienpolitischer Hinsicht.

Vorsitzender: **Peter Strallhofer**

Vorsitzende-Stellvertreter: **Fritz Fliszar**

Franz M. Kronsteiner

Sekretariat: Dienststunden: Montag bis Freitag von 10 bis 13 Uhr: Erteilung aller Auskünfte, Wohnungsvermittlung sowie die Ausstellung von internationalen Studentenausweisen; Ausgabe von Broschüren u. a.

Fachschaften:

Fachschaft Theologie
Fachschaft Juristen
Fachschaft Medizin
Fachschaft Philosophie

Den Fachschaften obliegt die fachliche Förderung der Studierenden durch Studienberatung, durch Versorgung mit Studienbehelfen, durch Einrichtung von Arbeitsgemeinschaften sowie die Mitwirkung in den Kommissionen der zuständigen Professorenkollegien bei Verleihung von Stipendien, Befreiung von Kollegengeldern und sonstigen Unterstützungsangelegenheiten. Außerdem befassen sich die Fachschaften mit aktuellen Problemen, wie z. B. die Studienreform.

Referate:

Sozialreferat: Es stellt Freitische zur Verfügung, nimmt die Beglaubigung von Zeugnisabschriften vor und befürwortet Stipendienansuchen verschiedener Art.

Reisereferat: Es verfügt über eine ständige Evidenz von billigen Reise-, Erholungs- und Wintersportmöglichkeiten im In- und Ausland. Außerdem vermittelt es billige Gruppenreisen sowie Flugreisen und vermittelt Kontakte mit ausländischen Studentenorganisationen sowie Arbeiten im Ausland.

Kulturreferat: Es stellt Ausweise für den verbilligten Besuch von Theater- und Konzertaufführungen aus und vergibt an bedürftige Kollegen Freikarten für Konzerte und Theater.

Arbeitsreferat: Vermittelt ständige Gelegenheitsarbeiten und beschafft Ferialarbeitsplätze im Inland.

Bücherei-Referat: Verleihung von allen wichtigen Standardwerken, hauptsächlich für Mediziner und Naturwissenschaftler. Beschafft dazu noch verbilligte Lehrbücher aller Art.

AMSA: Vermittlung von Auslandsfamulaturplätzen für Mediziner.

Sportreferat: Es ist zuständig für alle Sparten des Studentensportes und der von der ÖHS. veranstalteten Sportwettkämpfe.

Gesundheitsdienst: Er verfügt über eine eigene Ambulanz und Röntgenstation und bietet ferner: kostenlose Rot-, Quarz- und Kurzwellenbestrahlung im eigenen Bestrahlungsraum, Röntgenuntersuchungen und Konsultation des Studentenarztes. Es können auch Zuschüsse für Zahnbehandlung sowie Spitals- und Erholungsaufenthalte befürwortet werden.

Die Dienststunden der Referenten sind auf dem Schwarzen Brett im Studentenhaus ersichtlich.

Außerdem steht den Hörern der Universität noch ein Lesesaal im Parterre des Studentenhauses zur Verfügung, welcher täglich von 9 bis 20 Uhr geöffnet ist. Es liegen dort die bekanntesten in- und ausländischen Tageszeitungen sowie Fachzeitschriften über Kultur, Wirtschaft und Politik auf.

Hochschulseelsorge

Die Hochschulseelsorge ist eine Aufgabe der Universität, die sich aus der Verantwortung der Fakultäten ergibt. Sie ist eine Aufgabe der Hochschulleitung, die sich aus der Verantwortung der Fakultäten ergibt. Sie ist eine Aufgabe der Hochschulleitung, die sich aus der Verantwortung der Fakultäten ergibt.

Vorlesungen, Übungen

Die Vorlesungen und Übungen sind eine wichtige Aufgabe der Universität. Sie sind eine Aufgabe der Hochschulleitung, die sich aus der Verantwortung der Fakultäten ergibt. Sie sind eine Aufgabe der Hochschulleitung, die sich aus der Verantwortung der Fakultäten ergibt.

Die Vorlesungen und Übungen sind eine wichtige Aufgabe der Universität. Sie sind eine Aufgabe der Hochschulleitung, die sich aus der Verantwortung der Fakultäten ergibt. Sie sind eine Aufgabe der Hochschulleitung, die sich aus der Verantwortung der Fakultäten ergibt.

Die Akkommodation als Komposition jeder Missleistung, Zst., Mi., 17-19, Hs. 19
Seminar: Der Nationalsozialismus II für Hörer aller Fakultäten mit nach persönlicher Voranmeldung, Zst., Mi. 18-20 (versteht), Hs. 20
o. P. Kasper und o. P. Novotny

Vorlesungen für Hörer aller Fakultäten

- Methoden und Hilfsmittel des wissenschaftlichen Arbeitens (für Fortgeschrittene), 2st., Fr. 18.15—19.45, Universitätsbibliothek
Lb. Glas
- Lateinischer Sprachunterricht für Anfänger, II. Teil, 6st., Mo. 7.30—9, Hs. 15, Mi. u. Fr. 17—18.30, Hs. 19
Lb. Liebenwein
- Griechischer Sprachunterricht für Anfänger, II. Teil, 6st., Mo. 18.30—20, Mi. 18—19.30, Fr. 18—19.30, Hs. 20
Lb. Weber-Ostwalden
- Deutsch für fremdsprachige Ausländer, Übungen für mäßig Fortgeschrittene, 4st., Di. 17.30—19, Hs. 20, Sa. 10.30—12, Hs. 11
Lb. Kaschnitz
- Englischer Sprachkurs für Hörer aller Fakultäten, 2st., Mo., Do. 18.15—19, Hs. 20b
Lb. Panholzer
- Kommerzielles Englisch II (Rechts-, Wirtschafts- und Verwaltungsterminologie), Englische Handelskorrespondenz II, 2st., Mo., Fr. 14—15, Hs. 20
Lb. Parsons
- Russischer Grundkurs II (für Hörer aller Fakultäten), 4st., Mi., Fr. 17.30—19, Hs. 38, Mozartgasse 3
Lb. Laminger
- Spanischer Grundkurs II, 2st. Übung, Mo. 18.15—19, Do. 17.15—18, Hs. 38
P. Rothbauer
- Polnischer Sprachkurs für Anfänger, für Hörer aller Fakultäten, 2st. Übung, n. V., Hs. 11
Lb. Staszko
- Polnischer Sprachkurs für Fortgeschrittene, für Hörer aller Fakultäten, 2st. Übung, n. V., Hs. 11
Lb. Staszko
- Lektüre und Interpretation polnischer literarischer Texte, 2st. Übung, n. V., Hs. 11
Lb. Staszko
- Deutsche Vortragskunst, 2st. Übung, für Hörer aller Fakultäten, den Germanisten besonders empfohlen, Mo. 17.45—19.15, Hs.
Lb. Kautek
- Wandlungen im Glaubensbewußtsein und ihre religionspädagogischen Konsequenzen, 2st., Fr. 18.30—20, Hs. 19
o. P. Gruber und ao. P. Hansemann

Die Akkommodation als Kernproblem jeder Missionierung, 2st., Mi.
17—19, Hs. 19 **Lb. Lukesch**

Seminar: Der Nationalsozialismus II (für Hörer aller Fakultäten nur
nach persönlicher Voranmeldung), 2st., Mi. 18—20 (verlegbar),
Hs. 20a **o. P. Kafka und o. P. Novotny**

o. P. Guber und o. P. Hansmann
Wandlungen im Glaubensbewusstsein und ihre religionspädagogischen
Konsequenzen, 2st., Mi. 18.30—20, Hs. 19
Deutsche Vortragsreihe, 2st. Übung für Hörer aller Fakultäten, den
n. V., Hs. 11
Lektüre und Interpretation polnischer literarischer Texte, 2st. Übung,
Lb. Szarcko
Polnischer Sprachkurs für Fortgeschrittene, für Hörer aller Fakultäten,
Übung n. V., Hs. 11
Lb. Szarcko
Polnischer Sprachkurs für Anfänger, für Hörer aller Fakultäten, 2st.
Lb. Szarcko
Spanischer Grundkurs II, 2st. Übung, Mo. 16.15—18, Do. 17.15—18,
Hs. 38
P. Rothbauer
Russischer Grundkurs II für Hörer aller Fakultäten, 2st., Mi., Fr.
17.30—19, Hs. 38, Metzgergasse 7
Lb. Laminger
Komparatives Englisch II (Recht-, Wirtschafts- und Verwaltungs-
terminologie), Englische Rechtskorrespondenz II, 2st., Mo., Fr.
14—15, Hs. 39
Lb. Parsons
Englischer Sprachkurs für Hörer aller Fakultäten, 2st., Mo., Do.
18.15—19, Hs. 20P
Lb. Pantolzer
Deutscher Sprachkurs für Hörer aller Fakultäten, 2st., Mo., Do.
18.15—19, Hs. 19
Lb. Lebensweis
Lateinischer Sprachkurs für Anfänger, II Teil, Mi. 7.30—9,
Hs. 15, Mi. n. V., 17—18.30, Hs. 19
Lb. Lebensweis
Griechischer Sprachkurs für Anfänger, II Teil, Mi. 18.30—
20, Mi. 18—19.30, Fr. 18—19.30, Hs. 20
Lb. Weber-Götsch
Deutsch für fremdsprachige Ausländer, Übungen für mündig Fortge-
schrittene, 2st., Di. 17.30—19, Hs. 20, 21, 22, 10.30—12, Hs. 11
Lb. Kschätzl

I. Richtlinien für den Studiengang

Das Studium der Theologie umfasst 10 Semester und gliedert sich
in 3 Studienabschnitte:
1. Semester 2 Hauptstudienfächer
2. Semester 4 Hauptstudienfächer
3. Semester 4 Hauptstudienfächer
4. Semester 2 Hauptstudienfächer
5. Semester 2 Hauptstudienfächer
6. Semester 2 Hauptstudienfächer
7. Semester 2 Hauptstudienfächer
8. Semester 2 Hauptstudienfächer
9. Semester 2 Hauptstudienfächer
10. Semester 2 Hauptstudienfächer
11. Semester 2 Hauptstudienfächer
12. Semester 2 Hauptstudienfächer
13. Semester 2 Hauptstudienfächer
14. Semester 2 Hauptstudienfächer
15. Semester 2 Hauptstudienfächer
16. Semester 2 Hauptstudienfächer
17. Semester 2 Hauptstudienfächer
18. Semester 2 Hauptstudienfächer
19. Semester 2 Hauptstudienfächer
20. Semester 2 Hauptstudienfächer
21. Semester 2 Hauptstudienfächer
22. Semester 2 Hauptstudienfächer
Übungen bzw. Seminare ergänzen die Hauptstudienfächer.
Die unter Pkt. 18 bis 20 angeführten Fächer sind nur ergänzende
Studienfächer, die im Rahmen der Hauptstudienfächer zu erlangen
sind.

Theologische Fakultät

Dekan: Prof. Dr. theol. et phil. **Johann Fischl**

I. Richtlinien für den Studiengang

Das Studium der Theologie umfaßt 10 Semester und gliedert sich in 3 Studienabschnitte.

1. Studienabschnitt (1. bis 4. Semester):

1. Geschichte der Philosophie durch 4 Semester
2. Erkenntnislehre durch 2 Semester
3. Logik durch 1 Semester
4. Psychologie durch 2 Semester
5. Probleme der Biologie durch 1 Semester
6. Ethik durch 2 Semester
7. Kosmologie durch 1 Semester
8. Theodizee durch 1 Semester
9. Metaphysik durch 2 Semester
10. Einführung und Erklärung der Summa Theologica durch 2 Semester
11. Fundamentaltheologie durch 4 Semester
12. Allgemeine und spezielle Einleitung in das Alte Testament durch 4 Semester
13. Einführung in die hebräische Sprache durch 1 Semester
14. A. T. Urtext-Exegese durch 2 Semester
15. Übersetzungen durch 2 Semester
15. A. T. Übersetzungen durch 2 Semester
16. Hermeneutik durch 1 Semester
17. Alttestamentliche Theologie durch 2 Semester
18. Einführung in die syrische Sprache durch 1 Semester
19. Einführung in die aramäische Sprache durch 1 Semester
20. Einführung in die arabische Sprache durch 1 Semester
21. Einleitung in das Neue Testament durch 2 Semester
22. Kunstgeschichte durch 4 Semester (2 Kurse)

Übungen bzw. Seminarien aus obigen Fächern

Die unter Pkt. 18 bis 20 angeführten Fächer sind nur verbindlich für Doktoranden.

2. Studienabschnitt (5. bis 8. Semester):

1. Dogmatik durch 4 Semester
 2. Kirchengeschichte durch 2 Semester
 3. Dogmengeschichte durch 2 Semester
 4. Moraltheologie durch 4 Semester
 5. Neutestamentliche Exegese durch 4 Semester
 6. Homiletik durch 2 Semester
 7. Liturgik durch 2 Semester
- Übungen bzw. Seminarien aus obigen Fächern
8. Vergleichende Religionsgeschichte durch 2 Semester

3. Studienabschnitt (9. bis 10. Semester):

1. Kirchenrecht durch 2 Semester
2. Hodegetik durch 2 Semester
3. Allgemeine Katechetik durch 2 Semester
4. Spezielle Katechetik durch 2 Semester
5. Volkswirtschaftslehre durch 1 Semester
6. Soziologie durch 2 Semester
7. Neutestamentliche Theologie durch 2 Semester

Übungen bzw. Seminarien aus den obigen Fächern

Über jeden verbindlichen Gegenstand ist eine Fachprüfung abzulegen, die am Ende jeden Studienjahres — bei einsemestrigen Kollegien nach dem jeweiligen Semester — stattfindet. Nach erfolgreich abgelegten Prüfungen erhält der Kandidat das Absolutorium.

Voraussetzung für die Erlangung des Doktorgrades der Theologie:

1. Vorlage des Absolutoriums
2. Abfassung einer Dissertation
3. Ablegung der Rigorosen

Die Rigorosen umfassen folgende Fachgebiete:

- a) Dogmatik und Fundamentaltheologie
- b) Kirchengeschichte und Kirchenrecht
- c) Biblium (Altes und Neues Testament)
- d) Moraltheologie und Pastoraltheologie

Das Rigorosum aus dem Fachgebiet, in dem dissertiert wird, entfällt, ausgenommen beim Fachgebiet der Dogmatik und Fundamentaltheologie.

II. Vorlesungen und Übungen:

1. Christliche Philosophie

- Geschichte der Philosophie des Altertums und Mittelalters, 2st., Mo. 8—10, Hs. 19
o. P. Fischl
- Psychologie, 4st., Di. u. Mi. 8—10, Hs. 19
o. P. Fischl
- Metaphysik, 2st., Mo. 10—12, Hs. 19
o. P. Asveld
- Ethik, 2st., Mi. 10—12, Hs. 19
UD. Gallati

2. Biblische Theologie

a) Altes Testament

- Hermeneutik: Das Offenbarungsschema des II. Vatikanischen Konzils, 2st., Fr. 8—10, Hs. 19
o. P. Sauer
- Urtextexegese ausgewählter Abschnitte aus den Propheten, 4st., Do. u. Fr. 10—12, Hs. 19
o. P. Sauer
- Einführung in die Psalmen, 2st., Mi. 14.30—16, Hs. 19
UD. tit. o. P. Schedl
- Altltl. Seminar: Das Buch Nehemia, 1st., Fr. 16—17, Institut, Bürgergasse 2
UD. tit. o. P. Schedl

b) Neues Testament

- Die Gleichnisse Jesu, 4st., Mi. u. Do. 8—10, Hs. 20b
o. P. Zehrer
- Einleitung in das NT: Die paulinischen und katholischen Briefe, die Geheime Offenbarung, 2st., Fr. 8—10, Hs. 20
o. P. Zehrer
- Neutestamentliche Übungen, 1st., n. V.
o. P. Zehrer
- Biblische Theologie II, 2st., Mi. 10—12, Hs. 20a
UD. tit. o. P. Schedl
- Synoptiker Seminar: 2st., n. V.
o. P. Bauer

3. Systematische Theologie

a) Dogmatik

- Die Sakramente als Heilszeichen der Kirche. Die christliche Eschatologie, 6st., Mo., Di. u. Fr. 8—10, Hs. 20b
o. P. Gruber

b) Fundamentaltheologie

- Christus und die Kirche, 4st., Di. 10—12, Do. 8—10, Hs. 19
o. P. Asveld
- Die dogmatische Konstitution „Über die Kirche“ und das ordentliche Lehramt des Apostolischen Stuhles, 2st., Mo. 16—18, Seminarraum
UD. Gallati
- Fundamentaltheologisches Seminar: Christus in der Paulinischen Theologie, Mo. 14—16, Seminarraum, Bürgergasse 2
o. P. Asveld

c) Moraltheologie

- Spezielle Moraltheologie: Der religiöse Pflichtenkreis, 5st., Di., Mi. 10—12, Do. 10—11, Hs. 20b
o. P. Bruch
- Moraltheologisches Seminar: Das Schema XIII des II. Vatikanischen Konzils in seiner wegweisenden Bedeutung für das sittliche Verhalten des modernen Christen, 1st., Mo. 18—19, Institutsraum
o. P. Bruch

4. Historische Theologie

a) Kirchengeschichte

- Kirchengeschichte der Neuesten Zeit, 4st., Mo. 10—12, Sa. 8—10, Hs. 20b
o. P. Amon
- Das Konzil von Konstanz, 1st., n. V.
o. P. Amon
- Kirchengeschichtliches Seminar: Übungen aus Urkunden zur Gründung der Diözese Seckau, 2st., Fr. 17—19, Institutsraum
o. P. Amon
- Patrologie und Dogmengeschichte, 2st., Mi. 10—12, Hs. 20a
o. P. Bauer
- Ökumenische Kirchenkunde, 2st., n. V.
o. P. Bauer

b) Religionsgeschichte

- Einführung in die Religionsgeschichte, 2st., Sa. 10—12, Hs. 20b
UD. Unterberger
- Geschichte des Sektenwesens, 2st., n. V.
UD. Unterberger

5. Praktische Theologie

a) Kirchenrecht

Eherecht und Eheprozeßrecht, 6st., Di., Mi. u. Fr. 8—10, Hs. 20a

ao. P. Heimerl

Ökumenische Beziehungen nach dem neuesten Kirchenrecht (auch für Hörer des 3. und 4. Studienjahres), 1st., n. V. ao. P. Heimerl

b) Pastoraltheologie

Spezielle Pastoraltheologie der Gemeinde, 3st., Mo. 10—11, Di. 10—12, Hs. 20a

ao. P. Gastgeber

Liturgik II: Aufbau der Eucharistiefeier und Spendung der Sakramente, 2st., Fr. 10—12, Hs. 20

ao. P. Gastgeber

Homiletisches Seminar: Die Sonntagsperikopen und ihre Verkündigung, 2st., n. V. ao. P. Gastgeber

Grenzfragen der Pastoralmedizin, 2st., n. V. ao. P. Gastgeber

Homiletik II: Vom Kerygma zur Predigt, 2st., Sa. 8—10, Hs. 20

ao. P. Gastgeber

c) Katechetik

Katechetische Erziehungslehre, 4st., Mo. u. Do. 8—10, Hs. 20a

ao. P. Hansemann

Wandlungen im Glaubensbewußtsein und ihre religionspädagogischen Konsequenzen, 2st., Fr. 18.30—20, Hs. 19

o. P. Gruber und ao. P. Hansemann

Religionspädagogische Übungen, 2st., Fr. 16.30—18, Institut für Katechetik

Lb. Wurzinger

Stundenbilder und Auftrittsbesprechung, 1st., n. V. Lb. Wurzinger

Übungen und Auftritte in verschiedenen Schulen, 2st., n. V. Lb. Wurzinger

Lb. Wurzinger

d) Missionswissenschaft

Die Akkommodation als Kernproblem jeder Missionierung, 2st., Mi. 17—19, Hs. 19

UD. Lukesch

e) Soziologie

Christliche Soziologie, 2st., Do. 10—12, Hs. 20a

o. P. Pietsch

f) Christliche Kunstgeschichte

Kirchliche Kunst im 20. Jahrhundert, 2st., Sa. 10—12, Hs. 19

Lb. Pannold

Rechts- und staatswissenschaftliche Fakultät

Dekan: Prof. Dr. jur. Gunter Wesener

I. Richtlinien für den Studiengang:

1. Für das Studium der Rechtswissenschaften:

a) Inländer:

Für die Inskription der Rechtswissenschaften ist ein Reifezeugnis mit Lateinnote Voraussetzung. Enthält das Reifezeugnis keine Lateinnote, ist vor der Inskription die Kenntnis des Lateinischen durch eine Ergänzungsprüfung nachzuweisen.

Ordentliche Hörer der Rechtswissenschaften haben in jedem Semester mindestens 20 Wochenstunden an Lehrveranstaltungen der Fakultät zu belegen: für die Zulassung zur rechtshistorischen und juristischen Staatsprüfung ist je ein Pflichtübungszeugnis aus einem Prüfungsfach erforderlich, für die staatswissenschaftliche Staatsprüfung je ein Zeugnis aus einem öffentlich-rechtlichen und einem wirtschaftlichen Prüfungsfach.

Außerdem ist für die Zulassung zur Rechtshistorischen Staatsprüfung die erfolgreiche Ablegung einer Einzelprüfung (Pflichtkolloquium) über die Grundbegriffe des Staates und Rechtes und für die Zulassung zur staatswissenschaftlichen Staatsprüfung die erfolgreiche Ablegung einer Einzelprüfung (Pflichtkolloquium) über Rechtsphilosophie erforderlich. Da Rechtsphilosophie nur jeweils im Sommersemester gelesen wird, wird empfohlen, diese Vorlesung so früh als möglich im Studiengang zu belegen. Dies kann in jedem Studienabschnitt erfolgen.

An Lehrveranstaltungen sind verbindlich:

I. Erstes und zweites Semester (rechtshistorischer Studienabschnitt) Vorlesungen:

1. Einführung in die Philosophie und Gesellschaftslehre durch zwei Wochenstunden in einem Semester
2. Einführung in die Grundbegriffe des Rechtes und Staates durch zwei Wochenstunden in einem Semester
3. Wirtschaftsleben der Gegenwart (Einführung in die volkswirtschaftlichen Grundbegriffe) durch zwei Wochenstunden in einem Semester
4. Römisches Recht durch zwölf Wochenstunden, verteilt auf zwei Semester
5. Kirchenrecht durch sieben Wochenstunden, verteilt auf zwei Semester

6. Deutsche Rechtsgeschichte durch neun Wochenstunden, verteilt auf zwei Semester (umfaßt Deutsche Rechtsgeschichte und Geschichte des Deutschen Privatrechts)
7. Österreichische Verfassungs- und Verwaltungsgeschichte durch fünf Wochenstunden, verteilt auf zwei Semester

Übungen:

Übungen in mindestens einem der in den Punkten 4 bis 7 genannten Fächer durch zwei Wochenstunden in einem Semester.

II. Drittes bis fünftes Semester (Judizieller Studienabschnitt)

Vorlesungen:

1. Österreichisches Privatrecht durch 18 Wochenstunden, verteilt auf zwei Semester
2. Österreichisches Handels- und Wechselrecht durch sieben Wochenstunden in einem oder verteilt auf zwei Semester
3. Österreichisches Zivilgerichtsverfahrensrecht durch zwölf Wochenstunden, verteilt auf zwei Semester
4. Österreichisches Strafrecht und Strafverfahrensrecht durch zehn Wochenstunden, verteilt auf zwei Semester
5. Internationales Privat- und Strafrecht durch drei Wochenstunden in einem oder verteilt auf zwei Semester
6. Kriminologie durch zwei Wochenstunden in einem Semester.

Übungen: In mindestens einem der in den Punkten 1 bis 4 genannten Fächer durch zwei Wochenstunden in einem Semester.

III. Sechstes bis achttes Semester (staatswissenschaftlicher Studienabschnitt)

Vorlesungen:

1. Staatslehre und österreichisches Verfassungsrecht durch acht Wochenstunden in einem Semester oder verteilt auf zwei Semester
2. Verwaltungslehre und Österreichisches Verwaltungsrecht durch zehn Wochenstunden in einem Semester oder verteilt auf zwei Semester
3. Verwaltungsverfahren und Verwaltungsgerichtsbarkeit durch zwei Wochenstunden in einem Semester

4. Sozialrecht einschließlich der Sozialversicherung durch zwei Wochenstunden in einem Semester
5. Völkerrecht durch fünf Wochenstunden in einem Semester
6. Rechtsphilosophie durch fünf Wochenstunden in einem Semester
7. Volkswirtschaftslehre und Volkswirtschaftspolitik durch zehn Wochenstunden verteilt auf zwei Semester
8. Sozialpolitik durch drei Wochenstunden in einem Semester
9. Finanzwissenschaft durch fünf Wochenstunden in einem Semester
10. Finanzrecht durch zwei Wochenstunden in einem Semester
11. Soziologie durch drei Wochenstunden in einem Semester
12. Statistik durch drei Wochenstunden in einem Semester
13. Neuere Geschichte durch drei Wochenstunden in einem Semester (siehe Philosophische Fakultät)

Übungen:

Übungen in mindestens einem der in den Punkten 1, 2 und 5 sowie in mindestens einem der in den Punkten 7, 9 und 11 genannten Fächer durch je zwei Wochenstunden im selben oder in verschiedenen Semestern.

Die hier nicht genannten Lehrveranstaltungen des jeweiligen Studienabschnittes werden den Hörern dringend empfohlen. Die hiedurch zusätzlich erworbenen Wochenstundenzahlen sind für das Mindeststundenmaß voll anrechenbar.

Gegenstände der Staatsprüfung sind:

1. Rechtshistorische Staatsprüfung:
 - a) Römisches Recht
 - b) Kirchenrecht
 - c) Deutsche Rechtsgeschichte (umfaßt neben dieser auch die Geschichte des Deutschen Privatrechts)
 - d) Österreichische Verfassungs- und Verwaltungsgeschichte
2. Judizielle Staatsprüfung:
 - a) Österreichisches Privatrecht
 - b) Österreichisches Handels- und Wechselrecht
 - c) Österreichisches Zivilgerichtliches Verfahren
 - d) Österreichisches Strafrecht und Strafverfahrensrecht unter besonderer Berücksichtigung der Kriminologie

3. Staatswissenschaftliche Staatsprüfung:

- a) Staatslehre und Österreichisches Verfassungsrecht
- b) Verwaltungslehre und Österreichisches Verwaltungsrecht mit Einschluß des Verwaltungsverfahrens und der Verwaltungsgerichtsbarkeit
- c) Völkerrecht
- d) Volkswirtschaftslehre und Volkswirtschaftspolitik mit Einschluß der Sozialpolitik
- e) Finanzwissenschaft mit besonderer Berücksichtigung des Österreichischen Finanzrechtes.

Zur Erwerbung des Doktorates ist die Ablegung der drei Rigorosen erforderlich. Diese umfassen folgende Prüfungsgegenstände:

I. Römisches, kanonisches und deutsches Recht;

II. Österreichisches Zivilrecht, Handels- und Wechselrecht, österreichisches Zivilprozeßrecht, österreichisches Strafrecht (samt Strafverfahren);

III. Allgemeine Staatslehre und österreichisches Verfassungsrecht, Verwaltungslehre und österreichisches Verwaltungsrecht, Völkerrecht, Nationalökonomie und Finanzwissenschaft.

Die Rigorosen dienen dem Nachweis, daß der Kandidat den erhöhten Anforderungen für das Doktorat der Rechts- und Staatswissenschaften zu entsprechen vermag. Der Stoff des ersten (rechtshistorischen) Rigorosums ist vor allem so zu prüfen, daß der Kandidat das Verständnis der Grundlagen unserer heutigen Rechtsentwicklung nachzuweisen hat.

b) Ausländer

Für Ausländer gelten grundsätzlich die vorgenannten Bestimmungen, doch bestehen folgende Ausnahmen:

Ausländische fachverwandte Hochschulstudien können in die rechtswissenschaftlichen Studien eingerechnet werden.

Ausländische Hörer, die das Doktorat der Rechte zu erlangen wünschen, haben nach dem 2. Semester an Stelle der rechtshistorischen Staatsprüfung eine Zwischenprüfung über die Fächer Römisches Recht, Kirchenrecht, Deutsches Recht und Österreichische Verfassungs- und Verwaltungsgeschichte abzulegen.

Der judizielle Studienabschnitt wird abgeschlossen durch Ablegung des judiziellen Rigorosums über die Fächer: Österreichisches Zivilrecht, Handels- und Wechselrecht, Österreichischer Zivilprozeß, Österreichisches Strafrecht (samt Strafverfahren).

Der Staatswissenschaftliche Studienabschnitt wird abgeschlossen durch Ablegung des staatswissenschaftlichen Rigorosums über die Fächer: Allgemeine Staatslehre und Österreichisches Verfassungsrecht, Verwaltungslehre und Österreichisches Verwaltungsrecht, Völkerrecht und politische Ökonomie (das ist Nationalökonomie und Finanzwissenschaft).

Als letzte Prüfung ist das rechtshistorische Rigorosum über die Fächer: Römisches, kanonisches und deutsches Recht (Rechtsgeschichte und Privatrecht) abzulegen.

Im ersten Studienabschnitt ist ein Pflichtkolloquium über die Grundbegriffe des Staates und Rechtes und im dritten Studienabschnitt über Rechtsphilosophie abzulegen.

Eine Dissertation ist **nicht** vorgesehen.

2. Für das Studium der Staatswissenschaften:

Das staatswissenschaftliche Studium bietet in erster Linie eine gründliche Ausbildung in den Wirtschafts- und Sozialwissenschaften und den mit diesen zusammenhängenden Rechtsfächern.

Für die Inskription ist folgendes vorzulegen: Reifezeugnis mit Latein (Matura), Exmatrikel der zuletzt besuchten Universität, Staatsbürgerschaftsnachweis (Reisepaß), Lichtbild und ein polizeiliches Führungszeugnis.

Die Studiendauer beträgt acht Semester, von denen vier (1. Studienabschnitt) vor dem ersten Rigorosum und vier (2. Studienabschnitt) nach erfolgreichem ersten Rigorosum zu belegen sind.

Ein Semester ist nur dann anrechenbar, wenn der Besuch von mindestens zwölf Wochenstunden nachgewiesen wird. Insgesamt müssen jedoch während der achtsemestrigen Studiendauer mindestens 120 Wochenstunden besucht werden.

Das zweite Rigorosum kann erst nach Genehmigung der Dissertation und frühestens in den letzten sechs Wochen des achten Semesters abgelegt werden.

An ausländischen Universitäten und Hochschulen mit Prüfung erfolgreich abgeschlossene fachverwandte Studien (z. B. bei Diplomkaufleuten, Diplom-Volkswirten, Diplom-Handelslehrern, Wirtschaftsingenieuren, Juristen mit Referendarexamen, Assessoren) können auf gesonderten Antrag hin, der nach erfolgter Inskription an das Dekanat zu richten ist, in die Studiendauer eingerechnet werden. Wurde die Abschlußprüfung mit mindestens gutem Gesamterfolg abgelegt, können vier Semester eingerechnet werden (je zwei Semester in jedem Studienabschnitt). Wurde die Abschlußprüfung

mit befriedigendem oder ausreichendem Erfolg abgelegt, können zwei Semester (je ein Semester in jedem Studienabschnitt) eingerechnet werden.

Fachverwandte, nicht abgeschlossene Studien können in begründeten Fällen bis zu zwei Semestern (höchstens je ein Semester in jedem Studienabschnitt) eingerechnet werden.

Wurde das erste Rigorosum mit gutem Erfolg abgelegt, so ist eine weitergehende Anrechnung möglich.

Von Seminaren und Pflichtkolloquien wird ausnahmslos keine Nachsicht erteilt.

Pflichtkolloquien können frühestens vier Wochen vor dem im Vorlesungsverzeichnis angegebenen Vorlesungsschluß abgelegt werden.

Gegenstände des **I. Rigorosums** sind:

1. Grundzüge des Österreichischen Privatrechts und des Handels- und Wechselrechts
2. Allgemeine Staatslehre und Österreichisches Verfassungsrecht
3. Völkerrecht
4. Wirtschaftsgeschichte.

Gegenstände des **II. Rigorosums** sind:

1. Volkswirtschaftslehre, Volkswirtschaftspolitik und Finanzwissenschaft einschließlich Statistik
2. Verwaltungslehre und Österreichisches Verwaltungsrecht
3. Soziologie

Ausländische Kandidaten können statt des Österreichischen Privatrechtes Deutsches Bürgerliches Recht und statt des Österreichischen Verfassungsrechtes Deutsches Verfassungsrecht als Gegenstand des Rigorosums wählen.

Die **Dissertation** muß in deutscher Sprache abgefaßt sein. Sie hat eine wissenschaftliche Untersuchung über einen freigewählten Gegenstand aus dem Bereich der oben angeführten Prüfungsfächer, jedoch mit Ausschluß des Privatrechtes und des Handels- und Wechselrechtes, zu enthalten. Sie kann frühestens am Ende des 7. Semesters eingereicht werden. Sie muß in Druck- oder Maschinenschrift in vier Exemplaren vorgelegt werden, davon ein Original.

Doktoren der Rechte, die ihr Doktorat in Österreich erworben haben und das staatswissenschaftliche Doktorat anstreben, haben durch zwei Semester Vorlesungen und Seminare im Mindestausmaß

von je 12 Wochenstunden zu besuchen. Nach Genehmigung der Dissertation haben sie ein Rigorosum abzulegen, welches sich auf Volkswirtschaftslehre, Volkswirtschaftspolitik, Finanzwissenschaft, Statistik, Staatslehre, Völkerrecht und Soziologie und, wenn die Dissertation einem anderen Fache zugehört, auch auf dieses erstreckt.

Für das Studium der Staatswissenschaften sind folgende Lehrveranstaltungen zu besuchen:

Im I. Studienabschnitt:

1. die Vorlesung über Deutsche Rechtsgeschichte oder Österreichische Verfassungs- und Verwaltungsgeschichte,
2. die Vorlesung über Österreichisches Privatrecht einschließlich des Handels- und Wechselrechtes,
3. eine Pflichtübung über Österreichisches Privatrecht,
4. eine Vorlesung über Grundzüge des Strafrechtes **oder** über allgemeine Lehren des gerichtlichen und Verwaltungsverfahrens **oder** über internationales Privatrecht nach Wahl des Studierenden,
5. eine Vorlesung über allgemeine Staatslehre und Österreichisches Verfassungsrecht (Staatsrecht),
6. die Vorlesungen über Völkerrecht,
7. die Vorlesung über Wirtschaftsgeschichte,
8. die Vorlesung aus Rechtsphilosophie.

Im I. Studienabschnitt ist ein **Seminar aus Zivil- oder Handelsrecht zu besuchen und** mit einem Übungszeugnis abzuschließen.

Außerdem sind **Kolloquien** (mündliche Einzelprüfungen) über

- a) Deutsche Rechtsgeschichte **oder** Österreichische Verfassungs- und Verwaltungsgeschichte **oder** Deutsches Privatrecht (Geschichte),
- b) Rechtsphilosophie,
- c) Verwaltungsverfahren und -gerichtsbarkeit **oder** Grundzüge des Strafrechts **oder** Internationales Privatrecht abzulegen.

Im II. Studienabschnitt:

1. eine Vorlesung über allgemeine Statistik,
2. die Vorlesungen über Volkswirtschaftslehre, Volkswirtschaftspolitik, Finanzwissenschaft und Finanzrecht,
3. Vorlesungen über Sozialpolitik und Arbeitsrecht,
4. Vorlesungen über Betriebswirtschaftslehre,

5. eine Vorlesung über Wirtschaftsgeographie (allgemeine oder besondere) an der Philosophischen Fakultät,
6. die Vorlesungen über Verwaltungslehre und Österreichisches Verwaltungsrecht,
7. eine Vorlesung über Soziologie,
8. eine Vorlesung über Versicherungsrecht.

Im II. Studienabschnitt sind **Kolloquien** über

- a) Wirtschaftsgeographie (allgemeine oder besondere) an der Philosophischen Fakultät,
- b) Betriebswirtschaftslehre oder Versicherungsrecht abzulegen.

Weiters sind während des gesamten Studiums sechs Seminare im Ausmaß von 12 Wochenstunden mit Erfolg zu besuchen. Davon zumindest:

- a) eines aus Soziologie,
- b) zwei aus folgender Gruppe: Wirtschaftsgeschichte, Finanzwissenschaft, allgemeine Statistik, Volkswirtschaftslehre, Volkswirtschaftspolitik, Sozialpolitik und Arbeitsrecht,
- c) zwei aus folgender Gruppe: Allgemeine Staatslehre, österreichisches Verfassungsrecht, Völkerrecht, Verwaltungslehre und österreichisches Verwaltungsrecht.

Auf jeden Fall müssen aus dem Fach, dem die Dissertation angehört, zwei Seminare besucht werden.

Durch eine Einzelprüfung haben die Studierenden vor Zulassung zu den Rigorosen darzutun, daß sie fähig sind, Texte in französischer, englischer oder italienischer Sprache mit Verständnis zu lesen. Von diesen Einzelprüfungen sind jene Hörer befreit, deren Reifezeugnis eine Note über eine dieser Sprachen aufweist oder die ein anderes für diese Zwecke gleichzuhaltendes Zeugnis vorlegen.

Der Studierende muß im Besitze ausreichender deutscher Sprachkenntnisse sein, um dem Gang der Vorlesungen und Übungen folgen zu können.

II. Vorlesungen und Übungen:

1. Römisches Recht

- Römisches Privatrecht II, 5st., Mo., Di., Mi., Do. 9 s. t.—10, Hs. 15
o. P. Wesener
- Privatrechtsgeschichte der Neuzeit, 2st., Mo. 10—11, Fr. 9—10, Hs. 15
o. P. Wesener
- Römisches Privatrecht, allgem. Teil, 2st., Di. 12—13, Mi. 11—12, Hs. 15
ao. P. Kränzlein
- Römisches Zivilprozeßrecht, 2st., Di. 15—17, Hs. 15 ao. P. Kränzlein
- Übungen aus römischem Recht, 2st., Mi. 15—17, Hs. 14
ao. P. Kränzlein

2. Deutsche und österreichische Rechtsgeschichte

- Deutsches Privatrecht, 4st., Di., Mi., Fr. 10 s. t.—11, Hs. 15
o. P. Fischer
- Österreichische Verfassungs- und Verwaltungsgeschichte II, 4st., Di.,
Mi., Do., Fr. 8—9, Hs. 15 o. P. Baltl
- Grundriß der französischen Rechtsgeschichte im Vergleich zur deut-
schen Rechtsentwicklung, 1st., Di. 16—17, Hs. 14 UD. Sutter
- Rechtsgeschichtliche Übungen, 2st., Do. 17—19, Hs. 15 o. P. Baltl
- Lektüre und Interpretation von Urkunden zur Rechtsgeschichte vom
15. bis zum 18. Jahrhundert, 2st., Mo. 15.30 s. t.—17, Hs. 14
UD. Sutter

3. Kirchenrecht

- Kirchenrecht, 2st., Di. 18.30 s. t.—20, Hs. 14 N. N.
- Kirchenrecht, 2st., Di., Fr. 11—12, Hs. 14 o. P. Schnizer
- Staatskirchenrecht, 2st., Mi. 18—20, Hs. 14 o. P. Schnizer
- Übungen aus Kirchenrecht, 2st., Di. 17—19, Hs. 14 o. P. Schnizer

4. Österreichisches, Deutsches und Internationales Privatrecht

- Österreichisches Zivilrecht, 5st., Di., Mi., Fr. 9—10, Do. 9—11, Hs. 16
o. P. Wilburg
- Deutsches Bürgerliches Recht I (Einführung und Allgemeiner Teil des
BGB), 3st., Mi., Do. 9 s. t.—10, Hs. 14 o. P. Hämmerle

- Internationales Privatrecht (nach österreichischem und deutschem
Recht), 3st., Mo. 10—11, Di., Mi. 12—13, Hs. 16
o. P. Steininger
- Urheber- und Patentrecht, 2st., Di., Fr. 10—11, Hs. 16
o. P. Steininger
- Grundbuchrecht, 2st., Fr. 11—13, Hs. 16 o. P. Wegan
- Übungen aus österreichischem und deutschem Zivilrecht (nur für
Fortgeschrittene), 2st., Di. 17—19, Hs. 16 o. P. Wilburg
- Übungen aus Zivil- und Arbeitsrecht, 2st., Do. 17.30 s. t.—19, Hs. 16
o. P. Steininger
- Seminar aus Grundfragen des Privatrechtes, 1st. U., n. V., Hs. 16
o. P. Wilburg

5. Österreichisches und deutsches Handelsrecht

- Wertpapiere, 2st., Mi. 10—11, Do. 12—13, Hs. 16 o. P. Hämmerle
- Übungen aus Handelsrecht (für Juristen und Staatswissenschaftler),
2st., Mi. 15—17, Hs. 17 o. P. Hämmerle

6. Zivilgerichtliches Verfahren

- Zivilgerichtliches Verfahren III (Exekutionsordnung), 4st., Mi., Do.
11 s. t.—12, Do. 16.30 s. t.—17.15, Hs. 16 o. P. Hämmerle
- Zivilgerichtliches Verfahren II (Rechtsmittelverfahren und Internatio-
nales Zivilprozeßrecht), 3st., Mo. 15—17, Di. 16—17, Hs. 16
o. P. Wegan
- Ausgewählte Kapitel des Zivilprozeßrechtes I, 2st. mit Übungen, Mo.
11—13, Hs. 16 o. P. Steininger
- Übungen aus Zivilprozeßrecht, 2st., Mo. 17—19, Hs. 16 o. P. Wegan

7. Strafrecht und Strafprozeßrecht

- Österreichisches Strafprozeßrecht, 4st., Di. 11 s. t.—12, Do., Fr. 8 s. t.—
9, Hs. 16 o. P. Roeder
- Grundzüge des Strafrechts (Allgem. Teil), 2st., Do. 15 s. t.—16.30,
Hs. 16 UD. tit. ao. P. Seiler
- Internationales Strafrecht, 1st., Di. 8—9, Hs. 16
UD. tit. ao. P. Seiler
- Österreichisches Presserecht, 1st., Mo. 9—10, Hs. 16
UD. tit. ao. P. Seiler

Österreichisches Strafprozeßrecht, praktischer Kurs, II. Teil, 2st., Mo.,
Mi. 8—9, Hs. 16 **Lb. Rossa**

Übungen aus österreichischem Strafrecht, 2st., Di. 14.30 s. t.—16,
Hs. 16 **o. P. Roeder**

Strafrechtliches Seminar, 1st., Do. 18—19, Hs. 21 **o. P. Roeder**

8. Kriminologie und gerichtliche Medizin

Kriminologie IV (Ursachen des Verbrechens, Vollzug der Strafen und
Sicherungsmittel, Verbrechensverhütung), 2st., Mo. 15—17, Krim.
Inst. **Lb. Neuderth**

Gerichtliche Medizin für Juristen, 2st., Do. 16.30 s. t.—18, verlegbar,
Hs. 29 **o. P. Maresch**

9. Allgemeine Staatslehre und österreichisches Verfassungsrecht

Österreichisches Verfassungsrecht, 6st., Di. 9 s. t.—10, Hs. 14, Mi.
8 s. t.—10, Do. 12 s. t.—13, Hs. 17 **o. P. Kafka**

Aktuelle Probleme des Verfassungs- und Verwaltungsrechtes in Li-
teratur und Rechtsprechung, 1st., Do. 11—12, Hs. 17 **o. P. Walter**

Geschichte der Staats- und Wirtschaftstheorien, 2st., Mo. 15—17,
Hs. 15 **ao. P. Ibler**

Bonner Grundgesetz II (Zyklus: Staat und Politik), 2st., Mi. 17—19,
Hs. 15 **UD. tit. ao. P. Gangl**

Die Grundrechte, ihre Geschichte und moderne Gestalt, 2st., Di.
14.30 s. t.—16, Hs. 14 **UD. Gröll**

Verfassungs- und Verwaltungsgerichtsbarkeit in Deutschland und in
Österreich (ein Rechtsvergleich), 2st., Mo. 17 s. t.—18.30, Hs. 17
UD. Petz

Seminar aus Rechtstheorie (nur gegen persönliche Anmeldung), 2st.,
Do. 15—17, Hs. 15 **o. P. Mokre und o. P. Walter**

Übungen aus Verfassungs- und Verwaltungsrecht, 2st., Mi. 15—17,
Hs. 15 **o. P. Walter**

Repetitorium aus Allgemeiner Staatslehre, 1st., Di. 18.30 s. t.—
19.10, Hs. 15 **UD. tit. ao. P. Gangl**

10. Politik- und Wehrwissenschaft

Die Parteien und ihr Verhältnis zum Staat (Zyklus: Staat und Politik),
1st., Mo. 18.30 s. t.—19.10, Hs. 15 **UD. tit. ao. P. Gangl**

Seminar: Der Nationalsozialismus II (für Hörer aller Fakultäten; nur
nach persönlicher Voranmeldung), 2st., Mi. 18—20, Hs. 20

o. P. Novotny und o. P. Kafka

Komparative Wahlanalysen (Wahlen und Wählen in verschiedenen
politischen Systemen), 2st., Do. 19 s. t.—20.30, Hs. 17

Gastprof. Winter

Grundlagen der Wehrwissenschaft (mit Übungen), 2st., Do. 10—12,
Hs. 21 **o. P. Fischer**

Proseminar „Geistige Landesverteidigung“ (mit Assistenten), 1st., Di.
15—16, Hs. 21 **o. P. Fischer**

Wehrpolitisches Seminar (in Verbindung mit dem Militärkommando
Steiermark), 2st., Di. 16—18, Hs. 17 **o. P. Fischer**

11. Allgemeine Verwaltungslehre und österreichisches Verwaltungsrecht

Allgemeine Verwaltungslehre und österreichisches Verwaltungs-
recht Iib, 3st., Fr. 8 s. t.—10, Hs. 17 **o. P. Kafka**

Allgemeine Verwaltungslehre und österreichisches Verwaltungs-
recht IIa, 3st., Do. 8 s. t.—10, Hs. 17 **o. P. Walter**

Aktuelle Probleme des Verfassungs- und Verwaltungsrechtes in Li-
teratur und Rechtsprechung, 1st., Do. 11—12, Hs. 17 **o. P. Walter**

Übungen aus Verfassungs- und Verwaltungsrecht, 2st., Mi. 15—17,
Hs. 15 **o. P. Walter**

Verfassungs- und Verwaltungsgerichtsbarkeit in Deutschland und in
Österreich (ein Rechtsvergleich), 2st., Mo. 17 s. t.—18.30, Hs. 17
UD. Petz

Straßenverkehrs- und Kraftfahrrecht, 1st., Mo. 12—13, Hs. 17
Lb. Springer

12. Sozialrecht

Sozialrecht (einschließlich Sozialversicherung), 2st., Fr. 10—12, Hs. 17
o. P. Walter

13. Völkerrecht

Völkerrecht, 5st., Vorl. 3st., Di. 8 s. t.—10, Hs. 17, Übung 2st., Di.
17 s. t.—18.30, Hs. 15 **N. N.**

14. Soziologie und Statistik

Statistik: Hörer der Staatswissenschaften haben I und II gemeinsam zu belegen:

I Theoretische Statistik, 3st., Mo., Di. 7 s. t.—8, Hs. 14

o. P. Mokre

II Angewandte Statistik, 3st., Do. 10 s. t.—12, Hs. 15

UD. Freisitzer

Systematische Soziologie, 3st., Mo. 8 s. t.—10, Hs. 17

o. P. Mokre

Methoden der empirischen Sozialforschung, 2st., Fr. 15—17, Hs. 16

UD. Freisitzer

Soziologisch-statistisches Praktikum, 2st., T. 10—, Fr. 17—19, Hs. 15

o. P. Mokre und UD. Freisitzer

15. Rechtsphilosophie

Systematische Rechtsphilosophie, 5st., Mi. 7 s. t.—8, Do., Fr. 7 s. t.—8.10, Hs. 14

o. P. Mokre

16. Volkswirtschaftslehre, Volkswirtschaftspolitik, Sozialpolitik

Geld und Kredit, 3st., Mi. 17—19, Do. 16—17, Hs. 17

o. P. Dobretsberger

Geschichte der Volkswirtschaftslehre, 3st., Mo. 10—12, Di. 11—12, Hs. 17

o. P. Tautscher

Wirtschafts- und Sozialgeschichte, 1st., Mi. 11—12, Hs. 17

o. P. Tautscher

Volkseinkommen und Volkseinkommensrechnung, 2st., Mo. 15—17, Hs. 17

o. P. Nußbaumer

Finanzpolitische Instrumente der Wirtschaftspolitik, 2st., Mo., Di. 12—13, Hs. 14

o. P. Nußbaumer

Theorie und Institutionen der wirtschaftlichen Integration, 2st., Di., Mi. 10—11, Hs. 17

o. P. Nußbaumer

Wirtschafts- und Sozialgeschichte II, 3st., Do. 10—12, Fr. 10—11, Hs. 14

ao. P. Ibler

Sozialpolitik II, 3st., Do. 15 s. t.—17, Hs. 21

UD. tit. ao. P. Burghardt

Verkehrspolitik II, 2st., Fr. 17—19, Hs. 17

Lb. Schantl

Sozialpolitisches Seminar, 2st., Do. 17—19, Hs. 17

o. P. Dobretsberger und UD. tit. ao. P. Burghardt

Seminar für Geschichte der Volkswirtschaftslehre, 2st., Di. 18—20, Hs. 17

o. P. Tautscher

Übungen aus Volkswirtschaftslehre, 2st., Mo. 17 s. t.—18.30, Hs. 15

o. P. Nußbaumer

Wirtschaftsgeschichtliches Seminar, 2st., Fr. 15—17, Hs. 15

ao. P. Ibler

17. Finanzwissenschaft

Ausgewählte Kapitel aus dem österreichischen Finanzrecht II, 3st., Do. 15—16, Fr. 15—17, Hs. 14

Lb. Albecker

18. Wirtschaftsgeographie

Frankreich, 2st., Di. 16.30 s. t.—18, Hs. 8

UD. tit. o. P. Morawetz

19. Betriebswirtschaftslehre

Allgemeine Betriebswirtschaftslehre, 2st., Di. 14.30 s. t.—16, Hs. 17

o. P. Lechner

Industrielle Kalkulation, 2st., Mi. 17 s. t.—18.30, Hs. 16

o. P. Lechner

Rechnungsabschluß und Rechtsform, 2st., Mo. 11 s. t.—12.30, Hs. 15

o. P. Lechner

Buchhaltung II, 3st., Mo. 8 s. t.—10, Hs. 14

Lb. Wagnes

Seminar aus Betriebswirtschaftslehre, 2st., Mi. 14—16, Hs. 16

o. P. Lechner

Übungen aus Buchhaltung, 1st., Di. 8 s. t.—9, Hs. 14

Lb. Wagnes

20. Staatsrechnungswissenschaft

Staatsrechnungswissenschaft II, 6st., Mo., Do., Fr. 17—19, Hs. 14

Lb. Fetsch

17. Finanzwissenschaft
18. Wirtschaftsgeographie
19. Betriebswirtschaftslehre
20. Staatsrechnungswissenschaft

I Richtlinien für den Studiengang:

Die Vorlesungen aus Kinderheilkunde, Haut- und Geschlechtskrankheiten und Nervenheilkunde sind nur in einem Semester Pflichtvorlesungen anzuhören, es darf aber keinesfalls über ein Sommer- und ein Wintersemester so das die Selbstversorbung in beiden Semestern gehört werden sollen.
Die geringe Zahl der Pflichtvorlesungen und Übungen soll den Hörer in die Lage versetzen, sich sein Studium soweit als möglich so einzurichten, wie es seine Neigungen und Interessen am meisten entspricht. Es wird also die Veranstaltung für die Vorbereitung auf Prüfungen und Beruf weitgehend dem Hörer selbst überlassen.
Es wird aber dringend empfohlen, sich für die folgenden Fächer anzumelden:
der Inskription an die folgende Fächer anzumelden:
lungen zu halten, damit Kollisionen vermieden werden, die unter Umständen den Verlust des Semesters nach sich ziehen könnten. Bei den klinischen Fächern ist darauf zu achten, ob der Hörer im Sommer in einem der Fächer oder im Wintersemester Semestern, Wintersemester haben auszuwählen.
Der Besuch der mit den Vorlesungen verbundenen Übungen ist bei der Anmeldung zu den Rigorosen verbindlich für alle anderen Vorlesungen und Übungen ist der Nachweis nicht nötig, es kann aber ein Semester nur dann angerechnet werden, wenn mindestens 20 Wochenstunden Inskription und die An- und Abwesenheit beigezählt werden. Nur in jenem Semester, in welchem die Inskription abgeschlossen wird (im allgemeinen das 2. Semester), genügt der Nachweis von 16 klinischen Wochenstunden.
Die Vorlesungen aus Kinderheilkunde, Haut- und Geschlechtskrankheiten und Nervenheilkunde sind nur in einem Semester Pflichtvorlesungen anzuhören, es darf aber keinesfalls über ein Sommer- und ein Wintersemester so das die Selbstversorbung in beiden Semestern gehört werden sollen.
Die geringe Zahl der Pflichtvorlesungen und Übungen soll den Hörer in die Lage versetzen, sich sein Studium soweit als möglich so einzurichten, wie es seine Neigungen und Interessen am meisten entspricht. Es wird also die Veranstaltung für die Vorbereitung auf Prüfungen und Beruf weitgehend dem Hörer selbst überlassen.
Es wird aber dringend empfohlen, sich für die folgenden Fächer anzumelden:
der Inskription an die folgende Fächer anzumelden:
lungen zu halten, damit Kollisionen vermieden werden, die unter Umständen den Verlust des Semesters nach sich ziehen könnten. Bei den klinischen Fächern ist darauf zu achten, ob der Hörer im Sommer in einem der Fächer oder im Wintersemester Semestern, Wintersemester haben auszuwählen.

Medizinische Fakultät

Dekan: Prof. Dr. med. Josef Möse

I. Richtlinien für den Studiengang:

Alle Hörer, welche Übungen und klinische Vorlesungen mit Praktikum inskribieren, sind verpflichtet, sich persönlich vor Ablauf der normalen Inskriptionsfrist im betreffenden Institut oder in der Klinik auch dann zu melden, wenn sie das Studienbuch zu dieser Zeit noch nicht in Händen haben (z. B. wenn ein Kollegiengeldermäßigungs-gesuch eingereicht wurde). Ein Versäumnis dieser Anmeldung zieht die Gefahr des Verlustes der Bestätigung des Praktikums nach sich.

Vorlesungen, die zeitlich zusammenfallen, sind ungültig und werden weder bei der Zählung der Wochenstunden (20 bzw. 16) noch bei der Zulassung zum Rigorosum anerkannt.

Bei den klinischen Hauptvorlesungen sind die tatsächlichen Vorlesungszeiten ohne akademisches Viertel angegeben.

In nachfolgender Zusammenstellung wird den Hörern der Medizinischen Fakultät in Graz ein Leitfaden für die Einteilung ihrer Studien gegeben und hiezu folgendes bemerkt:

Der Besuch der mit „*“ bezeichneten Vorlesungen und Übungen ist bei der Anmeldung zu den Rigorosen nachzuweisen. Für alle anderen Vorlesungen und Übungen ist der Nachweis nicht Pflicht, es kann aber ein Semester nur dann anerkannt werden, wenn mindestens 20 Wochenstunden inskribiert und die An- und Abtesturen beigebracht werden. Nur in jenem Semester, in welchem das I. med. Rigorosum abgeschlossen wird (im allgemeinen das 5. Semester), genügt der Nachweis von 16 klinischen Wochenstunden.

Die Vorlesungen aus Kinderheilkunde, Haut- und Geschlechtskrankheiten und Nervenheilkunde sind nur in einem Semester Pflichtvorlesungen, erstrecken sich aber infolge des großen Stoffes über ein Sommer- und ein Wintersemester, so daß sie selbstverständlich in beiden Semestern gehört werden sollen.

Die geringe Zahl der Pflichtvorlesungen und Übungen soll den Hörer in die Lage versetzen, sich sein Studium soweit als möglich so einzurichten, wie es seinen Neigungen und Interessen am meisten entspricht. Es wird also die Verantwortung für die Vorbereitung auf Prüfungen und Beruf weitgehend dem Hörer selbst überlassen.

Es wird aber dringend empfohlen, sich bei der Inskription an die folgenden Zusammenstellungen zu halten, damit Kollisionen vermieden werden, die unter Umständen den Verlust des Semesters nach sich ziehen könnten. Bei den klinischen Fächern ist darauf zu achten, ob der Hörer im Sommer in einem geraden oder ungeraden anrechenbaren Semester ist.

Wichtig für ausländische Studierende!

Ausländische Studierende, die ihr Studium in Graz beenden wollen, müssen ein zusätzliches praktisches klinisches Studiensemester inskribieren. Diese Neuregelung gilt für alle jene ausländischen Studierenden, die das I. med. Rigorosum im Sommersemester 1962 oder später abschließen. Es wird empfohlen, das Praktikum nicht vor dem absolvierten 3. klinischen Semester zu inskribieren. Jeder Studierende hat je ein halbes Semester auf der Internen bzw. Chirurgischen Klinik zuzubringen. Im Wintersemester dauern die beiden Praktika vom 15. Oktober bis zum Beginn der Weihnachtsferien bzw. vom Ende der Weihnachtsferien bis 28. Februar, im Sommersemester vom 1. April bis 31. Mai bzw. vom 1. Juni bis 31. Juli. Vor Inskription des praktischen klinischen Semesters ist die Anmeldung im Dekanat erforderlich.

1. Semester (Winter):

Systematische Anatomie, 6 Wochenstunden

* Anatomische Sezierübungen I, 9

Medizinische Chemie I, 5

Allgemeine Biologie (Zoologie), 5

Physik für Mediziner I, 5

2. Semester (Sommer):

Systematische Anatomie, 6

Medizinische Chemie II, 5

Medizinisch-Chemische Übungen, 4

Allgemeine Biologie (Botanik), 5

Physik für Mediziner II, 5

3. Semester (Winter):

Topographische Anatomie, 2

* Anatomische Sezierübungen II, 9

Physiologie I, 6

Physiologische Übungen, 4

Histologie, 5

Physiologische Chemie, 3

Physiologisch-chemische Übungen, 4

4. Semester (Sommer):

Topographische Anatomie, 2
Physiologie II, 6
Physiologische Übungen, 4
Embryologie, 3
Histologische Übungen, 6
Sinnesorgane, 1
Physiologische Chemie, 3

5. Semester (Winter):

Pathologische Anatomie I, 5
Pathologische Sezierübungen (zählt als 6st. Kolleg)
Allgemeine und experimentelle Pathologie, 5
Medizinische Propädeutik, 4
Auskultation und Perkussion I, 2
Allgemeine Chirurgie, 2

Für die Inskription der klinischen Fächer wird ab 6. Semester ein verschiedener Studiengang empfohlen, je nachdem, ob das 6. anrechenbare Semester ein Sommer- oder ein Wintersemester ist.

Folgende Hauptvorlesungen kollidieren und dürfen daher nicht gleichzeitig inskribiert werden:

Geburtshilfe und Gynäkologie mit Psychiatrie und Neurologie,
Augenheilkunde mit Haut- und Geschlechtskrankheiten,
Hals-Nasen-Ohrenheilkunde mit Kinderheilkunde,
Geburtshilfe und Gynäkologie mit Pathologischer Anatomie.

6. anrechenbares Semester (Winter-Semester):

* Medizinische Klinik mit pract., 7½
* Chirurgische Klinik mit pract., 7½
* Kinderklinik, 5
Pathologische Anatomie II, 5
Pathologisch-histologischer Kurs, 4
Allgemeine und experimentelle Pathologie, 5
Auskultation und Perkussion II, 2
Hygiene I (Mikrobiologie, Immunitäts- und Seuchenlehre), 5
Bakteriologisch-serologischer Kurs, 3
Experimentelle Pharmakologie und Toxikologie, 5

6. anrechenbares Semester (Sommer-Semester):

* Medizinische Klinik mit pract., 7½
* Chirurgische Klinik mit pract., 7½
* Kinderklinik, 5
Pathologische Anatomie II, 5
Pathologisch-histologischer Kurs, 4
Allgemeine und experimentelle Pathologie, 5
Auskultation und Perkussion II, 2
Medizinische Röntgenologie I, 2
Hygiene II (Umwelthygiene), 3
Praktische Hygiene mit Exkursionen, 3

7. anrechenbares Semester (Sommer-Semester):

* Medizinische Klinik mit pract., 7½
* Chirurgische Klinik mit pract., 7½
* Psychiatrisch-neurologische Klinik, 5
* Dermato-venereologische Klinik mit pract., 5
Kinderklinik, 5
Geburtshilflich-gynäkologische Propädeutik, 2
Hygiene II (Umwelthygiene), 3
Praktische Hygiene mit Exkursionen, 3
Arzneiverordnungslehre, 3
* Impfkurs (5 Stunden im Semester)
Medizinische Röntgenologie I, 2

7. anrechenbares Semester (Winter-Semester):

* Medizinische Klinik mit pract., 7½
* Chirurgische Klinik mit pract., 7½
* Psychiatrisch-neurologische Klinik, 5
* Dermato-venereologische Klinik, 5
Kinderklinik, 5
Hygiene I (Mikrobiologie, Immunitäts- und Seuchenlehre), 5
Bakteriologisch-serologischer Kurs, 3
Experimentelle Pharmakologie und Toxikologie, 5
Medizinische Röntgenologie II, 2
Geburtshilflich-gynäkologische Propädeutik, 2

8. anrechenbares Semester (Winter-Semester):

* Medizinische Klinik mit pract., 7½
* Chirurgische Klinik mit pract., 7½
Psychiatrisch-neurologische Klinik, 5
* Dermato-venereologische Klinik, 5
Medizinische Röntgenologie II, 2
Geburtshilflich-gynäkologische Propädeutik, 2

8. anrechenbares Semester (Sommer-Semester):

- * Medizinische Klinik mit pract., 7½
- * Chirurgische Klinik mit pract., 7½
- Psychiatrisch-neurologische Klinik, 5
- * Dermato-venereologische Klinik, 5
- * Spiegelübungen für Hals-Nasen-Ohrenheilkunde, 2
- * Impfkurs (5 Stunden im Semester)
- Geburtshilflich-gynäkologische Propädeutik, 2
- Arzneiverordnungslehre, 3

9. anrechenbares Semester (Sommer-Semester):

- * Medizinische Klinik mit pract., 7½
- * Chirurgische Klinik mit pract., 7½
- * Geburtshilflich-gynäkologische Klinik mit pract., 10
- * Augenklinik mit pract., 5
- * Spiegelübungen für Hals-Nasen-Ohrenheilkunde, 2
- Gerichtliche Medizin, 5
- Pathologisch-anatomischer Demonstrationskurs, 3
- Geburtshilflicher Phantomkurs, 2

9. anrechenbares Semester (Winter-Semester):

- * Medizinische Klinik mit pract., 7½
- * Chirurgische Klinik mit pract., 7½
- * Geburtshilflich-gynäkologische Klinik mit pract., 10
- * Augenklinik mit pract., 5
- * Klinik für Hals-Nasen-Ohrenkrankheiten mit pract., 3
- Gerichtliche Medizin, 5
- Pathologisch-anatomischer Demonstrationskurs, 3
- Geburtshilflicher Phantomkurs, 2

10. anrechenbares Semester (Winter-Semester):

- * Geburtshilflich-gynäkologische Klinik mit pract., 10
- * Zahnheilkunde mit pract., 3
- * Augenklinik mit pract., 5
- * Klinik für Hals-Nasen-Ohrenkrankheiten mit pract., 3
- Gerichtliche Medizin, 5

10. anrechenbares Semester (Sommer-Semester):

- * Geburtshilflich-gynäkologische Klinik mit pract., 10
- * Zahnheilkunde mit pract., 3
- * Augenklinik mit pract., 5
- Gerichtliche Medizin, 5

Ablegung der Prüfungen des I. med. Rigorosums

Die Prüfung aus Physik kann bereits am Ende des 2. Semesters abgelegt werden, die Prüfung aus Chemie jedoch nicht vor Ende des 3. Semesters. Den Prüfungen aus Anatomie, Histologie und Physiologie darf sich der Kandidat erst im Laufe des 5. Semesters unterziehen. Sie sind in der vorangeführten Reihenfolge abzulegen.

Das 5. Semester oder ein höheres Semester zählt nur dann als anrechenbares 5. Semester, wenn das I. medizinische Rigorosum im Laufe desselben mit einer Nachfrist im Winter-Semester bis 31. März und im Sommer-Semester bis 15. Oktober abgeschlossen wird.

Solange das I. med. Rigorosum nicht erfolgreich abgelegt ist, können nur klinische Vorlesungen ohne Praktika inskribiert werden. Klinische Vorlesungen mit Praktika sowie klinische Übungen können daher erst nach Abschluß des I. med. Rigorosums belegt werden. Als Nachweis für das abgelegte I. med. Rigorosum bei der Inskription gilt die Rigorosenbestätigung im Studienbuch.

Prüfungen des II. und III. medizinischen Rigorosums

Für die Zulassung zu den Prüfungen des II. und III. medizinischen Rigorosums sind 4 vorklinische und 6 anrechenbare klinische Semester bzw. für fremdsprachige Ausländer zusätzlich das praktisch-klinische Semester nachzuweisen.

Diese Prüfungen sind nach Beginn des II. medizinischen Rigorosums an gerechnet in zwei Jahren abzulegen.

In Allgemeiner und Experimenteller Pathologie kann für die inskribierten Hörer eine freiwillige Prüfung abgehalten werden. Das Ergebnis kann in das Prüfungszeugnis eingetragen werden. Die Ablegung dieser Prüfung wird empfohlen.

Zum Zwecke der Beratung und Betreuung der an der Medizinischen Fakultät der Universität Graz studierenden ausländischen Studenten wurde bestellt:

Univ.-Doz. tit. ao. Prof. Dr. med. Hans Schwarz Karsten

Dienstort: Anatomisches Univ.-Institut

Sprechstunde: Dienstag und Donnerstag von 11 bis 12 Uhr.

Univ.-Doz. Dr. med. Walter Rosenkranz

Dienstort: Physiologisches Univ.-Institut

Sprechstunde: Dienstag von 17 bis 18 Uhr.

II. Vorlesungen und Übungen:

1. Allgemeine Biologie

Allgemeine Biologie (Botanik) für Mediziner, 5st., Di. bis Do. 8—9, Fr. 8—10, Hs. 45 o. P. Ehrendorfer

2. Physik

Experimentalphysik II (Elektromagnetismus, Optik, Atom- und Kernphysik), Einführung in die Physik für Physiker, Chemiker, Naturhistoriker, Pharmazeuten und Mediziner, 5st., Mo. bis Fr. 9—10, Hs. 32 o. P. Wagner

3. Medizinische Chemie

Medizinische Chemie II, 5st., Mo. bis Fr. 10—11, Hs. 5 o. P. Leipert

Medizinisch-chemische Übungen (nur für Hörer, die schon ein Semester inskribiert waren), 4st., T. 50—, Mo., Mi. 15—17, Institut o. P. Leipert

Arbeiten am medizinisch-chemischen Institut, 20st., T. 120— + Me., ganztägig, Inskription nur mit schriftlicher Zustimmung des Institutsvorstandes o. P. Leipert

Die Hormone der Keimdrüsen und der Hypophyse (Chemie, Physiologie und Pathologie), 1st., n. V., medizinisch-chemisches Institut UD. tit. ao. P. Lanyar

Ernährungslehre und Diätetik, 2st., n. V., Hs. 5, medizinisch-chemisches Institut UD. tit. ao. P. Halden

4. Physiologische Chemie

Physiologische Chemie, 3st., Mo., Mi., Fr. 12—13, Hs. 5 ao. P. Holasek

Untersuchung von Sekreten und Exkreten, 3st., T. 10—, Di., Do. 12—13.07 (verlegbar), Hs. 5 ao. P. Holasek

Arbeiten am physiologisch-chemischen Institut, 20st., T. 120— + Me., ganztägig, Inskription nur mit schriftlicher Zustimmung des Institutsvorstandes ao. P. Holasek

5. Anatomie

Systematische Anatomie, Fortsetzung der Vorlesung des Wintersemesters (Eingeweide, zentrales Nerven- und Gefäßsystem), 6st., Mo. bis Fr. 11.10—12.05, Hs. 36 o. P. Thiel

Hirnsektion, 1st. Übung, T. 10—, Zeit nach besonderer Verlautbarung o. P. Thiel

Topographische Anatomie, 2st., Mi., Fr. 10—11, Hs. 36 o. P. Thiel

Anatomie des Gefäßsystems, 2st., Di., Do. 10—11, Hs. 36

UD. tit. ao. P. Schwarz-Karsten

6. Histologie

Histologische Übungen für Anfänger, 6st., T. 50—, Mo., Mi., Fr. 14—17, Hs. 28 o. P. Burkl

Histologische Übungen für Rigorosanten, 6st., T. 50—, täglich von 9—12, Hs. 28 o. P. Burkl

Embryologie, 3st., Di., Mi., Fr. 9—10 o. P. Burkl

Sinnesorgane, 1st., Do. 9—10 o. P. Burkl

7. Physiologie und experimentelle Pathologie

Physiologie II, 6st., Mo. bis Fr. 8.05—9, Hs. 37 o. P. Rigler

Physiologische Übungen II, 4st., T. 60—, Di., Do. 14—16, Institut, Kurssaal

o. P. Rigler mit UD. tit. ao. P. Klingenberg und UD. Rosenkranz

Übungsrepetitorium für Rigorosanten; nur für Absolventen der physiologischen Übungen des I. und II. Teiles, 4st., Mi. 14—17, Institut, Kurssaal o. P. Rigler

Allgemeine und experimentelle Pathologie (pathologische Physiologie), besonders für Studierende des 5. und 6. Semesters, 5st., Di., Do. 12—13, Sa. 8—10, Hs. 37 o. P. Rigler

Arbeits- und Sportphysiologie, 2st., n. V., Hs. 37

UD. tit. ao. P. Klingenberg

Körperfunktionen in ihrer Bedeutung für Narkose, Streß, Schock und Wiederbelebung, 1st., n. V., Hs. 37 UD. tit. ao. P. Hellauer

Grundlagen der Humangenetik II, 2st., n. V., Hs. 37

UD. Rosenkranz

8. Radiologie

- Medizinische Radiologie II, 2st., Mo. 15.30—17 s. t. im Hörsaal der Radiologischen Klinik **o. P. Vogler**
- Der Verlauf der Lungenerkrankungen am Röntgenbild mit Berücksichtigung der Schichtuntersuchung, 1st., Samstag, 10—11, U., Hs. des Zentral-Röntgeninstituts **UD. tit. ao. P. Muntean**
- Einführung in die Angiographie, 1st., n. V., Hs. des Zentral-Röntgeninstituts **UD. Gollmann**
- Praktische Strahlentherapie, 1st., n. V., Hs. des Zentral-Röntgeninstituts **UD. Kahr**

9. Pathologische Anatomie

- Pathologische Anatomie II, 5st., Mo. bis Fr. 11.10—11.55, Institut **o. P. Ratzenhofer**
- Pathologisch-histologischer Kurs, 4st. Übung, T. 50'—, Di., Do. 15—17, Institut **o. P. Ratzenhofer mit UD. tit. ao. P. Propst**
- Pathologisch-anatomische Sezierungübungen, zählt als 6st. Kolleg, T. 20'—, n. V. **o. P. Ratzenhofer mit UD. tit. ao. P. Propst und UD. Schmid**
- Pathologische Anatomie der Stoffwechselkrankheiten II, 1st., n. V., Institut **UD. tit. ao. P. Propst**
- Praktisch wichtige Mißbildungen (2. Teil), 1st., n. V., Institut **UD. Pretl**
- Histopathologie der weiblichen Geschlechtsorgane II, 1st., n. V., **UD. Schmid**

10. Pharmakologie

- Arzneiverordnungslehre, 3st., Do. 16.15 s. t.—17, Fr. 15.30 s. t.—17, Hs. 26 **o. P. Häusler**
- Toxikologie, 2st., n. V., Hs. 26 **o. P. Häusler**
- Konstitution und Wirkung von Arzneimitteln, 1st., n. V., Hs. 26 **o. P. Häusler**
- Balneologische Exkursionen, 1st., nach Programm **o. P. Häusler mit Assistenten**
- Arbeiten am Pharmakologischen Institut, Lab.-T. 120'— + Me., n. V., Institut **o. P. Häusler mit Assistenten**
- Pharmakologische Grundlagen der Anästhesiologie (gleichzeitig als Seminar für Anästhesisten), 2st., n. V., chirurgische Klinik **UD. Kukovetz**

- Spezielle Pharmakologie des Herz-Kreislauf-Systems, 1st., n. V. **UD. Kukovetz**
- Heimische Drogen im Arzneischatz von heute, 1st., n. V. **Lb. Horner**

11. Interne Medizin

- Medizinische Klinik mit Praktikum, 7½st., T. 20'—, Mo. bis Fr. 9—10.05, medizinische Klinik **o. P. Gotsch**
- Perkussion und Auskultation, 2st., Mi. 17.30—19, medizinische Klinik **o. P. Gotsch**
- Die Laboratoriumsuntersuchungsmethoden des Internisten, 2st. mit Praktikum, n. V., medizinische Klinik **o. P. Gotsch mit UD. Sailer**
- Praktisch-klinisches Semester in Innerer Medizin für Ausländer, ganztägig, 5st. **o. P. Gotsch mit Assistenten**
- Ausgewählte Kapitel für Fortgeschrittene, 1st., n. V., medizinische Klinik **o. P. Gotsch mit Assistenten**
- Ausgewählte Kapitel aus der Klinik der Verdauungs- und Stoffwechselkrankheiten, 1st., n. V., Hs. der medizinischen Klinik **UD. tit. ao. P. Schnetz**
- Medizinisch-propädeutische Übungen, 2st., Do. 17.30—19, medizinische Klinik **UD. tit. ao. P. Greif**
- Berufskrankheiten, 1st., n. V., Hs. der medizinischen Klinik **UD. tit. ao. P. Kresbach**
- Physikalische Therapie rheumatischer Erkrankungen, 2st., n. V., Hs. der medizinischen Klinik **UD. tit. ao. P. Blumencron**
- Ausgewählte Kapitel aus der Klinik der Infektionskrankheiten, 1st., n. V., Hs. der medizinischen Klinik **UD. Monauni**
- Spezielle Untersuchungsmethoden des Kreislaufes, 1st., n. V., Hs. der medizinischen Klinik **UD. tit. ao. P. Borkenstein**
- Haematologischer Kurs, 1st., n. V., Hs. der medizinischen Klinik **UD. Wagner**

- Ausgewählte Kapitel aus der Haematologie, Serologie, Blutgerinnung und Fibrinolyse, 1st., n. V., Hs. der medizinischen Klinik **UD. Sailer**
- Spezielle Diagnostik angeborener und erworbener Herzfehler, Teil II, 1st., n. V., Hs. der medizinischen Klinik **UD. Sterz**

12. Kinderheilkunde

- Kinderheilkunde, 5st., T. 20'—, Mo., Di., Do., Fr. 17.15—18, Hs. der Kinderklinik, Mi. 11.15—12, Hs. der Infektionsabteilung des Landeskrankenhauses **o. P. Lorenz**

Impfkurs, zählt als 1st. Kolleg, Mi. 17.15—18, Kinderklinik
o. P. Lorenz mit UD. tit. ao. P. Falk

Ausgewählte Kapitel der klinischen Endokrinologie im Kindesalter,
1st., n. V., Hs. der Kinderklinik UD. tit. ao. P. Falk

Erkrankungen im Säuglingsalter, 1st., n. V., Hs. der Kinderklinik
UD. Quaiser

Pädiatrische Propädeutik mit Übungen am Krankenbett, 2st., n. V.,
Hs. der Kinderklinik UD. Kaloud

13. Psychiatrie und Neurologie

Psychiatrisch-neurologische Klinik, 5st., T. 20'—, Mo. bis Fr. 12.15—
13, Klinik N. N.

Psychologische Tests in der Psychiatrie, 5st., Do. 17—18, Arbeits-
raum des psychologischen Instituts und Sa. 10—12, Station der
Nervenklinik UD. tit. ao. P. Pakesch

Einführung in die klinische Isotopendiagnostik und Nuclearmedizin,
2st., Do. 17—19, Laboratorium für Radioisotope, Hs. der Nerven-
klinik UD. Eichhorn

Entzündliche Erkrankungen des Nervensystems (mit Demonstratio-
nen), 2st., Do. 15—17 (verlegbar) UD. Gringschl

Diagnostische Laboratoriumsarbeiten in der Neurologie, 10st. Übung,
n. V. UD. Gringschl

Die topische Gehirn- und Rückenmarksdiagnostik, 1st., n. V., Hs. der
Nervenklinik UD. Lechner

Die Grundlagen der klinischen Neurophysiologie, 1st., n. V., Hs. der
Nervenklinik UD. Lechner

14. Hals-, Nasen- und Ohrenheilkunde

Die Vorlesungen über Hals-, Nasen- und Ohrenheilkunde teilen
sich in: Praktikum und Spiegelübungen, 2st., nur im Sommersemester;
Vorlesungen über Klinik der Hals-, Nasen- und Ohrenheilkunde,
3st., nur im Wintersemester.

Die Inskription der Vorlesungen über Klinik der Hals-, Nasen-
und Ohrenheilkunde des Wintersemesters setzt den Besuch des Prakti-
kums im Sommersemester voraus.

Der Vermerk über Kollision der Vorlesungen ist genau zu be-
achten (siehe Anleitung zur Inskription).

Praktikum der Hals-, Nasen- und Ohrenheilkunde mit Spiegelübun-
gen, 2st., T. 20'—, Di., Fr. 17.15—18 o. P. Messerklinger

Operationen am Ohr und an den oberen Luftwegen mit Übungen an
der Leiche, 1st., Sa., n. V., Hs. der Hals-, Nasen-Ohrenklinik Graz
UD. tit. ao. P. Jeschek

Die Klinik einzelner Tropenkrankheiten in Hals, Nase und Ohr, 1st.,
n. V. UD. Yannoulis

Grenzgebiete der Hals-, Nasen- und Ohrenheilkunde zu klinischen
und theoretischen Fächern, 1st., Mo. 17 c. t.—18 UD. Kraus

Ausgewählte Kapitel aus der Mikrochirurgie des Ohres, 1st., n. V.,
Hs. der Klinik UD. Kroath

15. Zahnheilkunde

Inskription für Mediziner (nur klinische Semester):

Zahnheilkunde und Kieferchirurgie, 3st., n. V., mit Extraktionsprak-
tikum o. P. Trauner

1. Semester:

Einführung in die Zahnerhaltungskunde mit Phantomkurs (Prakti-
kum), 3st., T. 100'—, Mo., Di., Do. 9—10

o. P. Trauner mit Assistent Tschamer

2., 3., 4. Semester:

Zahnerhaltungskunde mit halbtägigem Praktikum, 3st., T. 100'—, Mo.,
Mi., Fr. 8—9 o. P. Trauner mit Assistent Tschamer

2., 3., 4. Semester:

Kieferorthopädie mit Praktikum, 5st., T. 30'—, Mo. bis Fr. 12—13
o. P. Trauner

4. Semester:

Kieferorthopädie für Fortgeschrittene, 1st., Mi. 16—17
o. P. Trauner

1. Semester:

Einführung in die konservierende Zahnheilkunde, 1st., 17—18
UD. Grabner

Kurs für Parodontosebehandlung und Mundhygiene, 1st., n. V.
UD. Waechter

1. Semester:

Einführung in die Zahnersatzkunde mit Phantomkurs (Praktikum),
2st., T. 100'—, Mi. und Fr. 9—10 UD. Plischka

2., 3. und 4. Semester:
Zahnersatzkunde, 2st., Di., Do. 8—9 **UD. Plischka**

2., 3. und 4. Semester:
Übungen der Zahnersatzkunde, 10st., T. 100—, Di., Do. 9—12 und
14—16 **UD. Plischka**
Ausgewählte Kapitel aus der prothetischen Zahnheilkunde, 1st., Di.
12—13 **Lb. Moser**
Prothetische Zahnheilkunde, 4st. Übung, Di. 8—12 **Lb. Moser**

16. Orthopädie und Unfallchirurgie

Unfallchirurgie und orthopädische Klinik, 3st., Di. 17—18.30, Sa.
9.15—11, Unfallkrankenhaus, Theodor-Körner-Straße 65
UD. tit. ao. P. Ehalt
Allgemeine Orthopädie und orthopädische Klinik, 2st., Mi. 16—17.30,
Hs. der chirurgischen Klinik **UD. tit. ao. P. Moser**

17. Chirurgie

Chirurgische Klinik mit Praktikum, 7½st., T. 20—, Mo. bis Fr.
7.50—9, chirurgische Klinik **o. P. Spath**
Unfallchirurgisches Praktikum, 2st., n. V., chirurgische Klinik
o. P. Spath
Chirurgische Operationslehre (mit Übungen an der Leiche), 2st.,
n. V., Hs. der chirurgischen Klinik **o. P. Spath**
Allgemeine und spezielle Anästhesie, 1st., Mo. 18—19, kleiner Hör-
saal **o. P. Spath und Prim. Edlinger**
Klinische Visite, 1st., Dienstag im Monat, nachmittags um 16.30,
Landeskrankenhaus Wagna **UD. tit. ao. P. Brücke**
Ausgewählte Kapitel aus der allgemeinen und speziellen Chirurgie,
1st., Fr. 16—17 **UD. tit. ao. P. Brücke**
Ausgewählte Kapitel aus der speziellen und septischen Chirurgie,
2st., Fr. 17.15—18.45 **UD. tit. ao. P. Kreiner**
Unfallchirurgie und Rehabilitation, 1st., Do. 15.15—16, Hs. der chirur-
gischen Klinik **UD. tit. ao. P. Moser**
Chirurgische Poliklinik, 1st., Mo. 15—16, Hs. der chirurgischen Klinik
UD. tit. ao. P. Köle
Ausgewählte Kapitel aus der Neurochirurgie, 1st., n. V.
UD. tit. ao. P. Heppner

Frühsymptome krebsartiger Erkrankungen, 1st., n. V.
UD. tit. ao. P. Kratochvil

Allgemeine Probleme der Wiederherstellungschirurgie, 1st., n. V.,
großer Hörsaal der chirurgischen Klinik **UD. Buchner**

Schmerzausschaltung durch Eingriffe am Nervensystem, 1st., n. V.,
Hs. der chirurgischen Klinik **UD. Jenkner**

Geschlossene und offene Chirurgie des Herzens, 1st., 15—16, n. V.
UD. Kraft-Kinz

Ausgewählte Kapitel aus der Urologie, 1st., n. V. **UD. Bergmann**

Diagnostik und Therapie der Erkrankungen der Speiseröhre und des
Magens, 1st., n. V. **UD. Kronberger**

Chirurgische Behandlung endokriner Erkrankungen, 1st., n. V.
UD. Cesnik

Grundlagen, Indikationen und Ergebnisse stereotaktischer Hirn-
chirurgie, 2st., n. V., Hs. der chirurgischen Klinik **UD. Diemath**

18. Frauenheilkunde

Geburtshilflich-gynäkologische Klinik mit Praktikum, 10st., T. 20—,
Mo. bis Fr. 11 c. t.—13, Klinik **o. P. Navratil**

Die Prophylaxe in der Geburtshilfe und Gynäkologie, 2st., n. V., Hs.
der Frauenklinik **UD. tit. ao. P. Leinzinger**

Die praktische Anwendung der weiblichen Sexualhormone, 1st., Mi.
18—19, Frauenklinik **UD. tit. ao. P. Tscherne**

Physiologie der Schwangerschaft und der Geburt, 1st., Mi. 15—16,
Hs. der Frauenklinik **UD. tit. ao. P. Bayer**

Einführung in die praktische Gynäkologie, 1st., Fr., n. V., Hs. der
Frauenklinik **UD. tit. ao. P. Richter**

Die Geburtshilfe des praktischen Arztes, 1st., Fr. 18—19, Hs. der
Frauenklinik **UD. Hoff**

Grundlagen der Lehre von den Sexualhormonen, 1st., n. V.
UD. Wieninger

Geburtshilflich-gynäkologische Propädeutik einschließlich der Lehre
von den Sexualhormonen, 2st., Mo. 18 s. t.—19.30, Hs. der
Frauenklinik **UD. Heiß**

Geburtshilflich-gynäkologisches Repetitorium mit Praktikum für Ri-
gorosanten, 2st., Sa. 9 s. t.—10.30, Hs. der Frauenklinik
UD. Heiß

Geburtshilflicher Operationskurs am Phantom, II. Teil, 2st., Mo.
16 c. t.—18, Klinik **UD. Reiffenstuhl**

Geburtshilflich-gynäkologische Untersuchungen, 2st., Do. 17.30
s. t.—19 **UD. Reiffenstuhl**

Ausgewählte Kapitel der gynäkologischen und geburtshilflichen Dia-
gnostik, 1st., Di. 18 c. t.—19, Hs. der Frauenklinik
UD. Reiffenstuhl

Diagnostische Methoden des gynäkologischen Karzinoms, 1st., Mi.
17.30—18.30 **UD. Bajardi**

Einführung in die kolposkopische Diagnostik, 1st., Mi. 16.30—17.30,
Hs. der Frauenklinik **UD. Burghardt**

Ausgewählte Kapitel aus der gynäkologischen Endocrinologie, 2st.,
n. V., Hs. der Frauenklinik **Lb. Hohlweg**

19. Augenheilkunde

Augenheilkunde mit Praktikum, 5st., T. 20'—, Mo. bis Fr. 10.15—11
N. N.

Viruserkrankungen des Auges, 1st., Mi. 17—18, Hs. der Augenklinik
UD. Hofmann

20. Dermato-Venerologie

Dermato-venerologische Klinik mit Praktikum, 5st., T. 20'—, Mo. bis
Fr. 10.15—11, Klinik **o. P. Musger**

Dermato-venerologische Propädeutik, 1st., n. V., Hs. der Dermatolo-
gischen Klinik **UD. H. Kresbach**

21. Hygiene

Hygiene II (Umwelthygiene), 3st., Di. 15.45—17.15, Mi. 16.15—17
o. P. Möse

Praktische Hygiene mit Exkursionen, 3st., n. V.
o. P. Möse mit Assistenten

Schul- und Sporthygiene, 2st., Mo. 18 s. t.—18.30, Hs. 25 **o. P. Möse**

Hygiene für Pharmazeuten II, 2st., T. 10'—, mit Übungen, Sa. 10—
11.30, Hygiene-Institut **o. P. Möse**

Desinfektion und Sterilisationslehre, 2st., Mo. 16.15—17, U., zweite
Stunde n. V., Hs. der chirurgischen Klinik **UD. tit. ao. P. Lieb**

22. Gerichtliche Medizin

Gerichtliche Medizin, 5st., Mo., Di., Mi., Do. 18 s. t.—19
o. P. Maresch

Gerichtlich-medizinische Übungen und Demonstrationen, 2st., Mi.
16.30—18 **o. P. Maresch mit Assistent Maurer**

23. Soziale Medizin

Ausgewählte Kapitel aus dem Gebiete der sozialen Medizin mit be-
sonderer Berücksichtigung der Aufgaben des Arztes in der Sozial-
versicherung, 2st., n. V., Medizinisch-chemisches Institut, Hs. 5
UD. tit. ao. P. Lanyar

I. Richtlinien für den Studienang:

A. Oberstufe führt die das Lehramt an Mittelschulen oder das Lehramt an Höheren Schulen, haben in jedem Semester mindestens 15 Wochenstunden an Lehrveranstaltungen der philosophischen Fakultät zu belegen, wobei die Kurse und die Umfang der Lektoren in die Wochenstundenzahl nicht einzurechnen sind.

B. Ordentliche Lehrer oder Privatdozenten, die in einem Semester ist nur dann anzunehmen, wenn mindestens 30 Wochenstunden und alle verbindlich vorgeschriebenen Vorlesungen und Übungen besucht werden.

Philosophische Fakultät

Dekan: Prof. Dr. phil. Erich Ziegler

Physische Anatomie und Physiologie der Pflanzen im Wintersemester 5 Stunden

Systematische Botanik im Sommersemester 5 Stunden

Einleitung in die qualitative Analyse im Wintersemester 2 Stunden

Einleitung in die quantitative Analyse im Sommersemester 2 Stunden

Übungen im Bestimmen der Pflanzen mit Exkursionen im Sommersemester 3 Stunden

Pharmakognostische Praktikum I u. II in beiden Semestern je 3 Stunden

Analytisch-chemische Übungen I und II in beiden Semestern je 15 Stunden

Pharmakologische Chemie II und III in beiden Semestern je 4 Stunden

Pharmakologische Chemie I im Sommersemester 3 Stunden

Physikalische Übungen im Wintersemester 4 Stunden

Chemische Übungen im Wintersemester 20 Stunden

Analytisch-chemische Übungen III im Sommersemester 20 Stunden

Pharmakognostische Übungen im Sommersemester 12 Stunden

10. Augenheilkunde

11. Hygiene

12. Dermatologie-Venerologie

13. Soziale Medizin

14. Zahnheilkunde

15. Geburtshilfe

16. Chirurgie

17. Innere Medizin

18. Kinderheilkunde

19. Gynäkologie

20. Otorhinolaryngologie

21. Pathologie

22. Rechtsmedizin

23. Forensische Psychiatrie

24. Psychiatrie

25. Neurologie

26. Neurophysiologie

27. Physiologie

28. Zoologie

29. Mikrobiologie

30. Bakteriologie

31. Virologie

32. Parasitologie

33. Immunologie

34. Ernährungswissenschaften

35. Lebensmittelchemie

36. Lebensmittelhygiene

37. Lebensmittelrecht

38. Lebensmitteltechnologie

39. Lebensmittelökonomie

40. Lebensmittelmarketing

41. Lebensmittelrecht

42. Lebensmittelrecht

43. Lebensmittelrecht

44. Lebensmittelrecht

45. Lebensmittelrecht

46. Lebensmittelrecht

47. Lebensmittelrecht

48. Lebensmittelrecht

49. Lebensmittelrecht

50. Lebensmittelrecht

51. Lebensmittelrecht

52. Lebensmittelrecht

53. Lebensmittelrecht

54. Lebensmittelrecht

55. Lebensmittelrecht

56. Lebensmittelrecht

57. Lebensmittelrecht

58. Lebensmittelrecht

59. Lebensmittelrecht

60. Lebensmittelrecht

61. Lebensmittelrecht

62. Lebensmittelrecht

63. Lebensmittelrecht

64. Lebensmittelrecht

65. Lebensmittelrecht

66. Lebensmittelrecht

67. Lebensmittelrecht

68. Lebensmittelrecht

69. Lebensmittelrecht

70. Lebensmittelrecht

71. Lebensmittelrecht

72. Lebensmittelrecht

73. Lebensmittelrecht

74. Lebensmittelrecht

75. Lebensmittelrecht

76. Lebensmittelrecht

77. Lebensmittelrecht

78. Lebensmittelrecht

79. Lebensmittelrecht

80. Lebensmittelrecht

81. Lebensmittelrecht

82. Lebensmittelrecht

83. Lebensmittelrecht

84. Lebensmittelrecht

85. Lebensmittelrecht

86. Lebensmittelrecht

87. Lebensmittelrecht

88. Lebensmittelrecht

89. Lebensmittelrecht

90. Lebensmittelrecht

91. Lebensmittelrecht

92. Lebensmittelrecht

93. Lebensmittelrecht

94. Lebensmittelrecht

95. Lebensmittelrecht

96. Lebensmittelrecht

97. Lebensmittelrecht

98. Lebensmittelrecht

99. Lebensmittelrecht

100. Lebensmittelrecht

101. Lebensmittelrecht

102. Lebensmittelrecht

103. Lebensmittelrecht

104. Lebensmittelrecht

105. Lebensmittelrecht

106. Lebensmittelrecht

107. Lebensmittelrecht

108. Lebensmittelrecht

109. Lebensmittelrecht

110. Lebensmittelrecht

111. Lebensmittelrecht

112. Lebensmittelrecht

113. Lebensmittelrecht

114. Lebensmittelrecht

115. Lebensmittelrecht

116. Lebensmittelrecht

117. Lebensmittelrecht

118. Lebensmittelrecht

119. Lebensmittelrecht

120. Lebensmittelrecht

121. Lebensmittelrecht

122. Lebensmittelrecht

123. Lebensmittelrecht

124. Lebensmittelrecht

125. Lebensmittelrecht

126. Lebensmittelrecht

127. Lebensmittelrecht

128. Lebensmittelrecht

129. Lebensmittelrecht

130. Lebensmittelrecht

131. Lebensmittelrecht

132. Lebensmittelrecht

133. Lebensmittelrecht

134. Lebensmittelrecht

135. Lebensmittelrecht

136. Lebensmittelrecht

137. Lebensmittelrecht

138. Lebensmittelrecht

139. Lebensmittelrecht

140. Lebensmittelrecht

141. Lebensmittelrecht

142. Lebensmittelrecht

143. Lebensmittelrecht

144. Lebensmittelrecht

145. Lebensmittelrecht

146. Lebensmittelrecht

147. Lebensmittelrecht

148. Lebensmittelrecht

149. Lebensmittelrecht

150. Lebensmittelrecht

151. Lebensmittelrecht

152. Lebensmittelrecht

153. Lebensmittelrecht

154. Lebensmittelrecht

155. Lebensmittelrecht

156. Lebensmittelrecht

157. Lebensmittelrecht

158. Lebensmittelrecht

159. Lebensmittelrecht

160. Lebensmittelrecht

161. Lebensmittelrecht

162. Lebensmittelrecht

163. Lebensmittelrecht

164. Lebensmittelrecht

165. Lebensmittelrecht

166. Lebensmittelrecht

167. Lebensmittelrecht

168. Lebensmittelrecht

169. Lebensmittelrecht

170. Lebensmittelrecht

171. Lebensmittelrecht

172. Lebensmittelrecht

173. Lebensmittelrecht

174. Lebensmittelrecht

175. Lebensmittelrecht

176. Lebensmittelrecht

177. Lebensmittelrecht

178. Lebensmittelrecht

179. Lebensmittelrecht

180. Lebensmittelrecht

181. Lebensmittelrecht

182. Lebensmittelrecht

183. Lebensmittelrecht

184. Lebensmittelrecht

185. Lebensmittelrecht

186. Lebensmittelrecht

187. Lebensmittelrecht

188. Lebensmittelrecht

189. Lebensmittelrecht

190. Lebensmittelrecht

191. Lebensmittelrecht

192. Lebensmittelrecht

I. Richtlinien für den Studiengang:

- A. Ordentliche Hörer, die das Lehramt an Mittelschulen oder das Doktorat der Philosophie anstreben, haben in jedem Semester mindestens 15 Wochenstunden an Lehrveranstaltungen der Philosophischen Fakultät zu belegen, wobei die Kurse und die Übungen der Lektoren in die Wochenstundenzahl nicht einrechenbar sind.
- B. Ordentliche Hörer der Pharmazie. Ein pharmazeutisches Semester ist nur dann anrechenbar, wenn mindestens 20 Wochenstunden und alle verbindlich vorgeschriebenen Vorlesungen und Übungen besucht werden.
- Für die ordnungsgemäße Absolvierung dieses Studiums sind folgende Vorlesungen und Übungen verbindlich:

Im ersten Studienjahr:

- Physik, in beiden Semestern, 5 Stunden.
- Anatomie und Physiologie der Pflanzen, im Wintersemester, 5 Stunden.
- Systematische Botanik, im Sommersemester, 5 Stunden.
- Anorganische und organische Experimentalchemie, in beiden Semestern, 5 Stunden.
- Einführung in die qualitative Analyse, im Wintersemester, 2 Stunden.
- Einführung in die Maßanalyse, im Sommersemester, 2 Stunden.
- Übungen im Bestimmen der Pflanzen mit Exkursionen, im Sommersemester, 3 Stunden.
- Pflanzenanatomisches Praktikum I. u. II., in beiden Semestern, je 3 Stunden.
- Analytisch-chemische Übungen I und II, in beiden Semestern, 15 Stunden.

Im zweiten Studienjahr:

- Grundzüge der physikalischen Chemie, im Wintersemester, 5 Stunden.
- Pharmazeutische Chemie (I und II), in beiden Semestern, 4 Stunden.
- Pharmakognosie I, im Sommersemester, 5 Stunden.
- Physikalische Übungen, im Wintersemester, 4 Stunden.
- Chemische Übungen, im Wintersemester, 20 Stunden.
- Analytisch-chemische Übungen III, im Sommersemester, 20 Stunden.
- Pharmakognostische Übungen, im Sommersemester, 15 Stunden.

Im dritten Studienjahr:

- Pharmazeutische Chemie (III und IV), in beiden Semestern, 4 Stunden.
- Untersuchung der Arzneimittel, im Sommersemester, 2 Stunden.
- Pharmakognosie II, im Wintersemester, 5 Stunden.
- Untersuchung und Wertbestimmung der Drogen, 1 Stunde in beiden Semestern.
- Untersuchung galenischer Präparate, 1 Stunde in beiden Semestern.
- Hygiene für Pharmazeuten, in beiden Semestern, 2 Stunden.
- Apotheken- und Sanitätsgesetzkunde, im Wintersemester, 2 Stunden.
- Pharmakodynamik und Toxikologie, im Wintersemester, 3 Stunden.
- Theoretische Grundlagen der Rezeptur und pharmazeutischen Technik mit Übungen, in beiden Semestern, 5 Stunden.
- Pharmazeutisch-chemische Übungen, in beiden Semestern, 20 Stunden.
- Pharmakognostische Übungen, in beiden Semestern, 15 Stunden.
- Galenische Pharmazie mit Übungen, in beiden Semestern, 4 Stunden.
- Chemisch-mikroskopische Untersuchung menschlicher Sekrete und Exkrete, im Sommersemester, 3 Stunden.
- Erste Hilfe, im Sommersemester, 2 Stunden.

Die beiden strengen Prüfungen (Rigorousen) sind an derselben Universität abzulegen.

Ausnahmsweise kann die Fortsetzung der strengen Prüfungen an einer anderen Universität im Einverständnis der beiden beteiligten Professorenkollegien bewilligt werden, wenn die schon begonnenen Prüfungen mit Erfolg abgeschlossen sind und wenn rücksichtswürdige Umstände vorliegen, insbesondere wenn das pharmazeutische Studium an der anderen Universität fortgesetzt wird.

Die erste strenge Prüfung (Rigorosum) ist aus Botanik in den ersten vier Wochen des anrechenbaren dritten Semesters, aus Physik und Experimentalchemie in den letzten vier Wochen des anrechenbaren dritten Semesters oder in den ersten vier Wochen des folgenden Semesters abzulegen. Der Kandidat hat bei der Prüfung aus Botanik ein Herbarium von mindestens 150 Pflanzen vorzuweisen. Der Nachweis, daß der Kandidat an den physikalischen Übungen fleißig und mit Erfolg teilgenommen hat, muß bei der Prüfung aus Physik vorgelegt werden.

Die Zulassung zur Prüfung aus Experimentalchemie und Physik kann nur erfolgen, wenn der Besuch der für die ersten drei Semester verbindlich vorgeschriebenen Vorlesungen und Übungen durch das Meldungsbuch des Studierenden nachgewiesen ist.

Die erfolgreiche Ablegung der ersten strengen Prüfung (Rigorosum) wird im Meldungsbuch des Studierenden ersichtlich gemacht.

Wurde die Prüfung nicht schon am Schlusse des anrechenbaren dritten Semesters bestanden, so ist als viertes Semester erst jenes anrechenbar, in dessen Verlauf diese Prüfung aus allen Gegenständen mit Erfolg bestanden wurde.

Die zweite strenge Prüfung (Rigorosum) besteht aus je einer praktischen Prüfung aus pharmazeutischer Chemie (mit chemischer Analyse), aus Pharmakognosie und Hygiene für Pharmazeuten sowie aus einer theoretischen Gesamtprüfung aus pharmazeutischer Chemie, aus Pharmakognosie und Hygiene für Pharmazeuten.

Die Zulassung, um die nach ordnungsgemäßer Absolvierung des pharmazeutischen Studiums anzusuchen ist, kann nur erfolgen, wenn durch das Meldungsbuch des Kandidaten oder durch besondere Belege nachgewiesen ist, daß er nach der mit Erfolg bestandenen ersten strengen Prüfung in den anrechenbaren drei letzten Semestern alle verbindlich vorgeschriebenen Laboratoriumsübungen aus Chemie, pharmazeutischer Chemie und Pharmakognosie, an den Untersuchungen menschlicher Sekrete und Exkrete sowie an dem Kurs über Erste Hilfeleistung mit Erfolg teilgenommen, ferner ein Kolloquium aus Rezeptur und pharmazeutischer Technik (einschließlich galenischer Pharmazie) mit Erfolg bestanden hat.

C. Studierende, welche die Ablegung der Fachprüfung für Übersetzer (nach 5 Semestern) oder die Diplomprüfung für Dolmetscher (nach 7 Semestern) anstreben, müssen in jedem Semester mindestens 15 Wochenstunden belegen, wobei alle Lehrveranstaltungen der Übersetzer- und Dolmetscherausbildung (Vorlesungen und Übungen) eingerechnet werden.

D. Hörer anderer Fakultäten dürfen an der Philosophischen Fakultät nur bis zu höchstens 8 Wochenstunden belegen. Diese Bestimmung findet auf Studierende anderer Hochschulen und Fakultäten, die an der Dolmetscher- und Übersetzausbildung teilnehmen, keine Anwendung.

E. Hörern, die die Erwerbung des Doktorates der Philosophie in Erwägung ziehen, wird empfohlen, bereits in früheren Semestern, welche durch die Vorbereitung aus Hauptfachprüfungen noch nicht voll in Anspruch genommen sind, auch dem Studium der Philosophie Aufmerksamkeit zu schenken. Nähere Auskünfte und Beratungen jeweils Di., Fr. 12—13 Uhr im Philosophischen Institut, Universitätsgebäude 2, II. Stock, rechts.

II. Vorlesungen und Übungen:

1. Philosophie, Philosophische Soziologie, Psychologie und Pädagogik

a) Philosophie

- Logistik, 3st., Di., Mi. 11 s. t.—12.05, Hs. 6 o. P. Freundlich
Proseminar: Übungen zur Logistik, 2st., T. 10'—, Fr. 11 s. t.—12.30, Hs. 8 o. P. Freundlich
G. W. Leibniz, der Mittelpunkt seiner Philosophie, 1st. Vorl. mit 2st. Übungen, T. 10'—, Mo. 16—19, Hs. 8 o. P. Freundlich
Metaphysik und der Gottesbegriff, 3st., Mo., Mi., Do. 12—13, Hs. 8 o. P. Silva-Tarouca
Proseminar zur Hauptvorlesung, 2st., T. 10'—, Mi. 17—18.45, Hs. 8 o. P. Silva-Tarouca
Sozialphilosophie und Moderne Kunst(mit Lichtbildern), Fortsetzung, 1st., Mo. 19—20, Hs. 8 o. P. Silva-Tarouca
Seminar: Religionsphilosophische Probleme in den Schriften Ludwig Feuerbachs, Fortsetzung, 2st., T. 10'—, Do. 18—19.45, Philosophisches Institut o. P. Silva-Tarouca
UD. tit. ao. P. Janoska liest im Sommersemester nicht.
UD. tit. ao. P. Haller liest im Sommersemester nicht.
„Das Wahrheitsproblem in der Geschichte der Philosophie und in der Grundlagenforschung der Gegenwart“ (II. Teil), Mo. 10—12 c. t., vierzehntägig, Hs. 8 UD. Weingartner

b) Philosophische Soziologie

- I. Kant, 1st., Mo. 17—18, Institut für philosophische Soziologie em. o. P. Radakovic
Soziologisches Seminar: Das Problem der Eliten (Fortsetzung), 2st., T. 10'—, Do. 16.30—18, Institut für philosophische Soziologie em. o. P. Radakovic
UD. Janoska-Bendl liest im Sommersemester nicht.

c) Psychologie

- Psychologisches Praktikum, „Einführung in die quantitativen Methoden der Psychologie“, 3st. Übung, T. 10'—, Do. 15 s. t.—17.15, Hs. 6 N. N. und Ass. Bartussek
Psychologisches Praktikum II: Übungen zum Gestaltlegetest, 2st. Ü., T. 10'—, Inskription nur gegen Voranmeldung, Mo. 10.30—12, psychologische Arbeitsräume em. o. P. Weinhandl

UD. Rollett liest im Sommersemester nicht.

Theorie und Praxis der Intelligenztests (Fortsetzung), 1st. Vorlesung und 2st. Übung; Vorlesung 14tägig, Mi. 15.30—17 im psychologischen Arbeitsraum der Universität, Übung n. V. im psychologischen Institut des Landesarbeitsamtes **UD. Birzele**

d) Pädagogik

Die Unterrichtsfächer der höheren Schule und ihr Bildungswert (besonders für Lehramtskandidaten), 3st., Di., Mi., Do. 14—15, Hs. 8 **o. P. Eder**

Proseminar: Ausgewählte Kapitel aus der pädagogischen Gegenwartsliteratur als Einführung in das pädagogische Denken, 2st., Do. 10—12, psychologischer Arbeitsraum **o. P. Eder**

Seminar: Die pädagogischen und anthropologischen Grundlagen des programmierten Unterrichts, 2st., T. 10—, Do. 8—10, psychologischer Arbeitsraum **o. P. Eder**

Pädagogik von der klassischen Höhe bei J. Fr. Herbart bis zum Zerfall im ausgehenden XIX. Jahrhundert, 3st., Mi. 16—17, Fr. 16—18, Hs. 8 **UD. Stettner**

Methodik des propädeutischen Unterrichtes, 2st., Pflichtvorlesung aus besonderer Unterrichtslehre des Lehramtsfaches „Philosophie“, n. V. **UD. Stettner**

Lb. Thaller liest im Sommersemester nicht.

Lb. Trutnovsky liest im Sommersemester nicht.

2. Geschichte des Altertums und Altertumskunde

Römische Geschichte vom Ausgang des Hannibalischen Krieges bis zum Ende der Republik (Fortsetzung der Vorlesung des Sommersemesters 1965, jedoch in sich geschlossen), Mo. 10.15—11.45 und 14.15—15, Di. 8.15—9, Hörsaal 22 (14tägig) gilt als 2st. Vorl.

o. P. Hampl

Althistorisches Seminar: Ursachen, Anlässe und Folgen der großen Kriege in der griechischen Welt der klassischen und hellenistischen Zeit. Mo. 18 s. t.—19.30, Di. 11.05—12.35, Übungsraum des Instituts für Geschichte des Altertums (14tägig) gilt als 2st. Vorl.

o. P. Hampl

Einführung in die Urgeschichte (Pflichtvorlesung für Lehramtskandidaten der Geschichte), 2st., Di. 14—16, Hs. 22 **Lb. Modrijan**

Proseminar, 3st. Übung, n. V. **o. P. Wiesflecker mit Ass. Weiler**

3. Geschichte des Mittelalters und der Neuzeit

Allgemeine Geschichte Österreichs im frühen Mittelalter (I), 4st., Mo., Di., Mi. 15—16, pünktlich, Hs. 11 **o. P. Wiesflecker**

Interpretation ausgewählter Quellen zum Stoff der Hauptvorlesung (Unterseminar), 4st., Mo., Di., Mi. 16.15—17.15, pünktlich, Historisches Institut **o. P. Wiesflecker mit UD. Mezler**

Zeitalter der Ottonen, 3st., Mo. 17.30—19, Di. 10—11, Hs. 11

o. P. Hausmann

Allgemeine Urkundenlehre, Teil II, 2st., mit Übungen, Di. 17.30—19, Institut für historische Hilfswissenschaften **o. P. Hausmann**

Historisches Seminar, Abteilung Mittelalter, 2st., T. 10—, Mi. 17—19, Institut für historische Hilfswissenschaften

o. P. Hausmann und Ass. Ebner

Allgemeine Geschichte des 18. Jahrhunderts bis 1789, 3st., Mi., Do., Fr. 10—11, Hs. 11 **o. P. Novotny**

Historiographie der Allgemeinen Neueren Geschichte (gilt auch als Historisches Proseminar), 2st., Mi., Fr. 11—12, Hs. 11

o. P. Novotny

Historisches Seminar, Abteilung Allgemeine Neuere Geschichte: Politische Probleme zur Zeit des Siebenjährigen Krieges (1756—1763), 2st., T. 10—, Do. 14.30—16 (pünktlich), Historisches Institut

o. P. Novotny

Seminar: Der Nationalsozialismus II (für Hörer aller Fakultäten, nur nach persönlicher Voranmeldung), 2st., Mi. 18—20 (verlegbar), Hs. 20a **o. P. Kafka und o. P. Novotny**

Hon.P. Posch liest im Sommersemester nicht.

Geschichte der Serben seit dem Beginn der Neuzeit, 1st., n. V.

UD. Preradovich

Geschichte Ferdinands I. und die politischen und geistigen Kräfte in Europa 1519 bis 1564, 1st., n. V.

UD. Sutter

Einführung in die Methodik des Geschichtsunterrichtes an Allgemeinbildenden höheren Schulen, mit Lehrbesuchen, 2st., n. V.

Lb. Klein

„Österreichs Italienpolitik 1815—1866“, 1st., n. V.

UD. Rainer

Das Werden der Länder Österreichs, 2st., n. V.

UD. Mezler-Andelberg

tit. ao. P. Tremel liest im Sommersemester nicht.

4. Klassische Archäologie

- Griechische Kunst, IV (Hellenismus), 4st., Mo. 9—10, Mi., Do., Fr. 10—11, Hs. 22 **UD. tit. ao. P. Diez**
- Archäologische Übungen (für Kunsthistoriker), 2st., T. 10—, Mo. 10.15—11.45, Institut für klassische Archäologie **UD. tit. ao. P. Diez**
- Archäologische Übungen (für klassische Philologen), 2st., T. 10—, Mi. 15.15—16.45, Institut für klassische Archäologie **UD. tit. ao. P. Diez**

5. Kunstgeschichte

- Geschichte der Kunst in Österreich, 2st., Mi., Do. 9—10, Hs. 22 (Pflichtvorlesung für Historiker und Lehramtskandidaten) **o. P. Franz**
- Kunst im Zeitalter der Renaissance, 2st., Mi., Do. 18—19, Hs. 22 **o. P. Franz**
- Übung I: Probleme der Kunstgeschichte, 1st., 14tägig, T. 20—, Mi. 15.45 s. t.—17.15, Hs. 22 **o. P. Franz**
- Übung II: Zur Kunst der italienischen Renaissance, 2st., Fr. 8—10, Hs. 22, T. 20— **o. P. Franz**
- Zur Kunst der deutschen Renaissance, 2st., Mo. 17—18.30, Di. 9—10.30, Hs. 21, 14tägig **UD. tit. ao. P. Feuchtmüller**
- UD. Fuhrmann liest im Sommersemester nicht.

6. Klassische Philologie

- Sophokles, 4st., Di. 9—11, Do. 8.30—10 s. t., Hs. 23 **o. P. Stoessl**
- Philologisches Seminar: Menander, 2st., T. 10—, Mi. 17—19, Vorstandszimmer **o. P. Stoessl**
- Philologisches Proseminar: Homer, 2st., T. 10—, Di. 15—16.30 s. t., Hs. 23 **o. P. Stoessl und Ass. Kolleritsch**
- Besprechung schriftlicher Arbeiten (für Dissertanten und Lehramtskandidaten), 1st., n. V., U. **o. P. Stoessl**
- Ausgewählte Kapitel aus Tacitus, Annalen, 2st., Mo. 11—12.30, Hs. 23 **o. P. Vretska**
- Metrik im Grundriß II, 2st., Di. 8—9, Mi. 14—14.45, Hs. 23 **o. P. Vretska**
- Lateinisches Seminar: Tacitus, Dialogus, 2st., T. 10—, Mo. 15.15—16.45, Hs. 23 **o. P. Vretska**

- Lateinisches Proseminar: Horaz, 4. Buch, 2st., T. 10—, Mi. 8.30—10 **o. P. Vretska**
- Privatissimum: Besprechung schriftlicher Arbeiten (für Dissertanten und Lehramtskandidaten), 1st., Di. 15.15—16.45 (14tägig), Professorenzimmer **o. P. Vretska**
- Griechische Kolonien, 1st., Fr. 8—9, Hs. 23 **UD. Krause**
- Xenophon II, 1st., Fr. 9—10, Hs. 23 **UD. Krause**
- Rutilius Namatianus, De reditu suo, 2st., Mi. 11.15—12.45, Hs. 23 **UD. Doblhofer**
- Deutsch-lateinische Stilübungen, Unterstufe, 4st., T. 10—, n. V. **Lb. Mandl**
- Deutsch-lateinische Stilübungen, Oberstufe, 4st., T. 10—, n. V. **Lb. Kahlig**
- Deutsch-griechische Stilübungen, 2st., T. 10—, Di. 18—19.30, Hs. 20b **Lb. Weber-Ostwalden**

7. Byzantinische Philologie

- Bekennnisschriften der Orthodoxie, 2st., Fr. 16—18, Institut für Byzantinistik **o. P. Ivánka**
- Byzantinische Dichtungsformen, 2st., Sa. 9—11, Institut für Byzantinistik **o. P. Ivánka**
- Heer und Verwaltung in Byzanz, 1st., n. V., Institut für Byzantinistik **o. P. Ivánka**
- Übungen, 2st., T. 10—, Fr. 9—11, Institut für Byzantinistik **o. P. Ivánka**

8. Musikwissenschaft

- Giovanni Pierluigi da Palestrina, 4st., Do. 13—15, Fr. 15—17 **ao. P. Wessely**
- Die Musikanschauung der griechischen Antike, 1st., Do. 15—16 **ao. P. Wessely**
- Seminar: Theorie des Generalbasses im 17. und frühen 18. Jahrhundert, 2st., T. 20—, Fr. 13—15 **ao. P. Wessely**
- Dissertanten-Kolloquium, 1st., 14tägig, Mo. 14—16 **ao. P. Wessely**
- Zur Geschichte der österreichischen Volksliedforschung, 1st., n. V., musikwissenschaftliches Institut **ao. HP. UD. Wünsch**
- Transkriptionsübungen (südosteuropäische Volkslieder), 1st., n. V., Institut für Musikfolklore der Musikakademie **ao. HP. UD. Wünsch**

9. Allgemeine und vergleichende Sprachwissenschaft

- Die indogermanischen Völker und Sprachen (Einführung), 4st., n. V.
o. P. Brandenstein
Übungen, 2st., n. V. o. P. Brandenstein
Leichte indische Texte, 2st., Do. 18—20, Institut UD. Krause

10. Deutsche Sprache und Literatur

- Die deutsche Literatur des 11. und 12. Jahrhunderts (Forts.), 4st., Mi.,
Fr. 17—19, Hs. 5 o. P. Kracher
Seminar: Althochdeutsch, 3st. Übung, T. 10—, Do. 16—18.15, Hs. 11
o. P. Kracher
Proseminar: Lektüre mhd. Texte, je 2st. Übung, I. Unterstufe, Di.
18—19.30, Hs. 11 o. P. Kracher gem. mit Dr. Hesch
II. Oberstufe, Fr. 15.30—17, Hs. 19 o. P. Kracher
Deutsche Romantiker II, Di. 16.30—18, Do. 11—12, Hs. 1, 3st.,
o. P. Mühlher
Lessing, Mi. 8—10, Hs. 1, 2st. o. P. Mühlher
Seminar: Besprechung neuerer Fachliteratur, Di. 14.45—16.15, Hs. 19
(Neuere Abteilung) 2st. o. P. Mühlher
Seminar für Dissertanten, Do. 14—15, Hs. 19, 1st. o. P. Mühlher
Proseminar (Neuere Abt.): Wandlungen des deutschen Sonetts, 2st.
Übung, Do. 8.30—10 s. t., Hs. 11
o. P. Mühlher gem. mit UD. Himmel

- Hugo von Hofmannsthal, II., 1st. Vorl., Mo. 11—12, Hs. 11
UD. Himmel
Die Dichtungen Georg Trakls, 1st. Vorl., Fr. 9—10, Hs. 11
UD. Doppler
Praktische Stilkunde des Deutschen, 2st. Übung, Do. 14.15—15.45,
Hs. 11 UD. Doppler
Technik des Sprechens und der Rede, 2st., Mo. 16.15—17.45, Hs. 1
Lb. Kautek
Deutsche Vortragskunst, 2st., Mo. 17.45—19.15, Hs. 23 Lb. Kautek
UD. Polheim liest im Sommersemester nicht.
Lb. Doubek liest im Sommersemester nicht.
Lb. Halper liest im Sommersemester nicht.

11. Anthropologie

- Allgemeine Anthropologie: Die Menschen Mitteleuropas, 2st., n. V.,
Hs. 6 UD. tit. ao. P. Kloiber
Anthropologisches Konversatorium: Besprechung neuerer Arbeiten,
1st., n. V., Zoolog. Inst. UD. tit. ao. P. Kloiber

12. Volkskunde

- Aufgaben und Methoden volkskundlicher Forschung II, 3st., Fr.
16—17.30 und jeden zweiten Donnerstag n. V., 17—18.30, Hs. 20b
o. P. Koren
Volkskundliche Bestandsaufnahmen im Bereich der Stadt Graz, 2st.
Seminar (Fortsetzung), mit Exkursionen, Do. 18.30—20, Institut
für Volkskunde o. P. Koren gem. mit Ass. Hergouth
Dissertanten-Kollegium, 2st. Seminar (nur für Dissertanten), n. V.,
Institut für Volkskunde o. P. Koren gem. mit Ass. Hergouth
Gegenwart und Wirklichkeit als Beobachtungsfelder der Volkskunde,
2st., mit Exkursionen, jeden zweiten Mittwoch, 16—17.30, Hs. 20b
UD. Moser
Brauch und Spiel, untersucht am Beispiel agonaler Reiterwettkämpfe
in Mitteleuropa (mit Großexkursion zu Pfingsten 1966), 2st., je-
den zweiten Mittwoch (parallel zur vorigen Vorlesung), 17.45—
19.15, Hs. 20b UD. Moser
UD. Burgstaller liest im Sommersemester nicht.

13. Ethnologie und Religionswissenschaft

- Joga und Schamanismus in ihrem Verhältnis zueinander in Indien
und im Fernen Osten, 1st., Do. 14—15, Institut für Volkskunde
UD. tit. o. P. Closs
Historisches zur großasiatischen Ethnologie (Kaschmir, Tibet, Viet-
nam), 2st., n. V. UD. tit. o. P. Closs

14. Englische Sprache und Literatur

- Geschichte des englischen Romans im 18. Jahrhundert, 2st., Mo., Mi.
10—11, Hs. 1 o. P. Stanzel
Englandkunde II, 1st., Fr. 10—11, Hs. 1 o. P. Stanzel
Mittelenglisches Seminar: Chaucer, 2st. Übung, Mi., Fr. 11—12, Hs. 1
o. P. Stanzel

Literarisches Seminar: Übungen zum elisabethanischen Roman (nur für Seminarmitglieder), 2st., T. 20—, Di. 9—11, Institut für Englische Philologie **o. P. Stanzel**

Literarisches Proseminar A, Mo. 14—15, Do. 15—16, Hs. 1, 2st. **o. P. Stanzel gem. mit Ass. Zaic**

Literarisches Proseminar B, Mi. 15—17, Hs. 11, 2st. **o. P. Stanzel gem. mit Ass. Köck**

Methodik und Didaktik des Englischunterrichtes (Pflichtvorlesung für Lehramtsanwärter, ab dem 7. Semester zu belegen), 2st., Mi. 8—8.45, Hs. 11, Fr. 9—9.45, Hs. 38 **Lb. Zotter**

Englische Grammatik: Syntax II (für Studierende nach dem zweiten Studienjahr), 2st., Mi. 8.45—9.30, Hs. 11, Fr. 8—8.45, Hs. 1 **Lb. Zotter**

Englisches Proseminar Ia (für Studierende im ersten Studienjahr), 3st., T. 20—, n. V. **Lb. Gollner**

Englisches Proseminar Ib (für Studierende im ersten Studienjahr), 3st., T. 20—, Mo. 17.15—18, Di. 15—15.45, Do. 17.15—18, Hs. 20b **Lb. Panholzer**

Tutorial Ia (für Studierende im ersten Studienjahr), 3st., T. 20—, Di. 10.15—11.45, Fr. 9—10, Kriminologischer Hörsaal **Lb. A. Snow**

Tutorial Ib (für Studierende im ersten Studienjahr), 3st., T. 20—, Mi. 15—17, Fr. 16—17, Kriminologischer Hörsaal **Lb. P. Snow**

Proseminar IIa (für Studierende nach dem ersten Studienjahr), 3st., T. 20—, Mo. 8—9.30, Hs. 20, Mi. 14—14.45, Hs. 20b **Lb. Zotter**

Proseminar IIb (für Studierende nach dem ersten Studienjahr), 3st., T. 20—, Mo. 16.30—18, Hs. 20, Mi. 14.45—15.30, Hs. 20b **Lb. Zotter**

Tutorial IIa (für Studierende nach dem ersten Studienjahr), 3st., T. 20—, Mo. 8.30—10, Krim. Hs., Mi. 13.45—14.30, Hs. 20 **Lb. Sedgwick**

Tutorial IIb (für Studierende nach dem ersten Studienjahr), 3st., T. 20—, Mi. 16.15—17, Hs. 20, Fr. 14—15.30, Hs. 20a **Lb. A. Snow**

Deutsch-englische Übersetzungsübungen (besonders für Lehramtskandidaten), 2st., Do. 14—16, Hs. 20 **Lb. Sedgwick**

14 a. Amerikanistik

The Development of the American Novel, 2st. (in englischer Sprache). Mi., Fr. 12—13, Hs. 19 **Gastprofessor Schulz**

Amerikanistisches Seminar: William Faulkner, 2st. U., T. 20—, Do. 9.45—11.15, Institut für Amerikanistik **Gastprofessor Schulz**

Landes- und Kulturkunde der Vereinigten Staaten von Amerika, 2. Teil, 2st., Mo., Fr. 18—19, Hs. 20a **Lb. Puchwein**

Grammatische Probleme im amerikanischen Englisch, 2st., Mo., Fr. 17—18, Hs. 20a **Lb. Puchwein**

Englisch-deutsche Übersetzungsübungen an amerikanischen Texten (für fortgeschrittene Übersetzer- und Dolmetschkandidaten), 2st. U., Mo., Fr. 16—17, Hs. 20a **Lb. Puchwein**

Proseminar (besonders für Anglisten): Amerikanisches Englisch, 3st. U., Mo., Do., Fr. 8—9, im Institut für Amerikanistik **Lb. Puchwein**

Dolmetschübungen an amerikanischen Tonbändern (nur für fortgeschrittene Übersetzer- und Dolmetschkandidaten), 1st. U., Mo. 12—13, im Institut für Amerikanistik **Lb. Puchwein**

15. Romanische Sprachen und Literaturen

Von Corneille bis Racine, 3st., Di., Do., Fr. 11—12, Hs. 23 **o. P. Palgen**

Romanisches Seminar: „Les Plaideurs“ von Jean Racine, 2st., Mi. 8.30—10 s. t., T. 20—, Romanisches Institut **o. P. Palgen**

Italienisches Seminar: Lektüre und Interpretation ausgewählter Gesänge des Paradiso, 2st., Mi. 18.30—20 s. t., T. 20—, Romanisches Institut **o. P. Palgen**

Proseminar Ia: Grammaire française et traduction Allemand—Français, 2st., Romanisches Institut, Mo. 11—12.30 **Lb. Schricke**

Proseminar II: Corneille: Polyceute, 2st., Fr. 9.30—11, Romanisches Institut **Lb. Schricke**

Le mouvement des idées au 20e Siècle, Texte d'explication: Gide, Morceaux Choisis, 2st., Mo. 9.30—11, Romanisches Institut **Lb. Schricke**

Connaissance de la France (Frankreichkunde), l'Art Français, 2st., Mi. 15.30—17, Hörsaal 20a **Lb. Grengg-Portion**

Französische Lektoratsübungen: Pascal et quelques modernes (Sartre—Camus), 2st., Mo. 13.30—15, Hs. 20a **Lb. Grengg-Portion**

Revision de la grammaire. Traduction d'un texte allemand, 2st., Do. 15—16.30, Hs. 20a **Lb. Grengg-Portion**

Französisches Proseminar Ib: Französisch-deutsche Übersetzungsübungen, 2st., Di. 8.30—10 s. t., Romanisches Institut **Lb. Lichem**

Italienische Phonetik, 2st., Di. 17—18.30 s. t., Romanisches Institut **Lb. Lichem**

- Proseminar I: Grammatica italiana ed esercizi di traduzione, 2st., Do. 15.15—16.45, Romanisches Institut **Lb. Haller-Sereggi**
 Proseminar II: Esercizi e traduzioni, 2st., Mo. 15.15—16.45, Romanisches Institut **Lb. Haller-Sereggi**
 Giuseppe Giusti: Poesie e prose scelte, 2st., Di. 15.15—16.45, Romanisches Institut **Lb. Haller-Sereggi**
 Spanisches Proseminar, 2st., Mo. 17—18.30 **Lb. Muster**

16. Slavische Sprachen, Literaturen und Südostkunde

- Die slavische Volksdichtung, 3st., Mo., Mi., Fr. 12—13, Hs. 38 **o. P. Matl**
 Russische Literatur des 18. und 19. Jahrhunderts, 2st., Di., Do. 12—13, Hs. 38 **o. P. Matl**
 Slavisches Seminar (Literatur- und kulturkundliche Abteilung), Übungen an slavischer Volksdichtung, 2st., T. 10'—, n. V. **o. P. Matl**
 Slavisches Seminar (Sprachwissenschaftliche Abteilung): Übungen an älteren südslavischen Texten, 2st., T. 10'—, n. V. **ao. P. Hafner**
 Morphologie der modernen russischen Sprache, 3st., Mi. 8—9, Do. 8—10 **ao. P. Hafner**
 Grundzüge der südslavischen Sprachentwicklung, 2st., Mi. 16—17, Fr. 9—10 **ao. P. Hafner**
 Altbulgarische Literatur, 2st., Di. 16—17, Fr. 8—9 **UD. Schelesniker**
 Slavisches Proseminar: Übungen an altkirchenslavischen Texten, 4st., T. 10'—, n. V. **UD. Schelesniker**
 Russisches Proseminar für Lehramtskandidaten und Dolmetscher (mit Vorkenntnissen), 4st., Di., Fr. 17.30—19, Übungsraum des Dolmetschsinstituts, Mozartgasse 8/II. **L. Nürnberg**
 Russischer Grundkurs II (für Hörer ohne Vorkenntnisse), 4st., Mi., Fr. 17.30—19, Hs. 38 **Lb. Laminger**
 Slovenische Lektoratsübungen (für Lehramtskandidaten und Slavisten), 2st., Fr. 16.15—17.45 **L. Slodnjak**
 Serbokroatische Lektoratsübungen (für Lehramtskandidaten und Slavisten), 2st., Mo. 15.30—17 **L. Slodnjak**
 Polnische Lektoratsübungen I, 2st., n. V., Hs. 11 **L. Staszko**
 Polnische Lektoratsübungen II, 2st., n. V., Hs. 19 **L. Staszko**
 Tschechische Lektoratsübungen, 2st., n. V. **L. Richter**
 Slovakische Lektoratsübungen, 2st., n. V. **L. Richter**
 Geschichte der österreichisch-südosteuropäischen Kultur- und Wirtschaftsbeziehungen II, 2st., Di. 14.45—16.15 **Lb. Scherer**

17. Orientkunde

- Arabische Lektüre, 1st., n. V. **o. P. Höfner**
 Einführung ins Klassisch-Arabische (Fortsetzung), 2st., n. V. **o. P. Höfner**
 Äthiopisch: Lektüre aus A. Dillmanns Chrestomathia aethiopica, 1st., n. V. **o. P. Höfner**
 Interpretation altsüdarabischer Inschriften, 2st., n. V. **o. P. Höfner**
 Seminarübungen, 1st., n. V., U. **o. P. Höfner**
 Aramäisch II, 2st., n. V. **UD. Molin**
 Türkisches Proseminar, 4st., n. V. **VI. Koçak**

18. Bibliothekswissenschaft

- Methoden und Hilfsmittel des wissenschaftlichen Arbeitens (für Fortgeschrittene), 2st., Fr. 18.15—19.45, Universitätsbibliothek **Lb. Glas**

19. Geographie

- Allgemeine Siedlungsgeographie, 4st., Mo. 14—15, Mi.—Fr. 9—10, Hs. 8 **o. P. Paschinger**
 Das Mittelmeergebiet, 1st., Do. 8—9, Hs. 8 **o. P. Paschinger**
 Kartographische Übungen II: Kartometrie und angewandte Kartenkunde, 2st., T. 20'—, Fr. 14—16, Hs. 8 **o. P. Paschinger gem. mit Ass. Riedl**
 Geographisches Seminar: Die westlichen Bundesländer, 3st., T. 20'—, Di. 9—12, Hs. 8 **o. P. Paschinger**
 Geographische Lehrwanderungen, nach jeweiligem Anschlag im Institut, U **o. P. Paschinger gem. UD. tit. o. P. Morawetz und Ass. Riedl**
 Glazialmorphologie, 2st., Mi. und Fr. 8—9, Hs. 8 **UD. tit. o. P. Morawetz**
 Frankreich, 2st., Di. 16.30—18, Hs. 8 **UD. tit. o. P. Morawetz**
 Proseminar (anthropogeographische Übungen), 2st., T. 20'—, Einführungsstunde: Do. 11—12, Hs. 8 **UD. tit. o. P. Morawetz**
 Gewässerkunde I, 2st., Mi. 10—12, Hs. 8 **UD. Zötl**
 Exkursionen, 1st., n. V. **UD. Zötl**

20. Mathematik

- Differentialgleichungen (Fortsetzung), 5st., Mo. 8.15—9, Di., Mi., Fr. 8.00—9, Hs. 34 o. P. Kantz
- Lineare Algebra (Fortsetzung), 1st., Do. 8.00—9, Hs. 34 o. P. Kantz
- Mathematisches Seminar, 2st., T. 20—, Mo. 15—17, Hs. 34 o. P. Kantz
- Differential- und Integralrechnung (Fortsetzung), 5st., Mo., Di., Do., Fr. 10.10—11.05, Hs. 34 o. P. Wendelin
- Übungen zur Differential- und Integralrechnung, 2st., T. 20—, Di. 17—18.30, Hs. 34 o. P. Wendelin
- Mathematisches Seminar, 2st., T. 20—, Fr. 16—17.30, Hs. 34 o. P. Wendelin
- Funktionentheorie (Fortsetzung), 4st., Mo., Di., Do., Fr. 11—12, Hs. 34 UD. tit. ao. P. Aigner
- Darstellende Geometrie (mit Übungen), 3st., Di. 13.30—16, Hs. 1 Hon.P. Hohenberg

21. Physik

- Experimentalphysik II (Elektromagnetismus, Optik, Atom- und Kernphysik), Einführung in die Physik für Physiker, Chemiker und Naturhistoriker, Pharmazeuten und Mediziner, 5st., Mo. bis Fr. 9—10, Hs. 32 o. P. Wagner
- Anleitung zu selbständigen wissenschaftlichen Untersuchungen, zählt als 20st. Übung, T. 100—, ganztägig im Physikalischen Institut o. P. Wagner, o. P. Porod, UD. tit. o. P. Székely und UD. Groß
- Physikalisches Kolloquium, U., öffentlich, wird fallweise bekanntgegeben, Hs. 33
- Die Professoren und Dozenten aller physikalischen Institute**
- Physikalisches Praktikum für Physiker (Anfänger und Fortgeschrittene), 9st. Übung, T. für Anfänger 20—, für Fortgeschrittene 40—, Mi., Do., Fr. 15—18, Physikalisches Institut o. P. Wagner, o. P. Porod, UD. Groß und Ass. Außenegg
- Physikalisches Praktikum für Chemiker und Naturhistoriker (bei ausreichender Plätzezahl auch für Pharmazeuten), zählt als 4st. Übung, T. 30—, Mo., Di. 15—18, Physikalisches Institut o. P. Wagner und o. P. Porod
- Experimentalphysik für Fortgeschrittene (Wärme), Pflichtvorlesung für Lehramtsanwärter der Physik, 5st., Mo. bis Fr. 11—12, Hs. 32 o. P. Porod
- Gasentladungen als Lichtquellen, 1st., Mo. 10—11, Hs. 33 UD. tit. o. P. Székely

- Physikalische Schulversuche für Lehramtsanwärter der Physik, Chemie und Naturgeschichte, 3st., T. 20—, n. V. Instr. Jost
- Radioaktive Altersbestimmung, 1st., n. V. UD. tit. ao. P. Priebisch
- Angewandte Physik, Teil II (Steuern und Regeln) für Studierende der naturwissenschaftlichen Fachrichtung, insbesondere Physiker, 3st., Mo. bis Mi. 9—10, Seminarraum der Sternwarte UD. Groß
- Ionenleitung in Quarz, 1st., Do. 9—10, Seminarraum der Sternwarte UD. Groß
- Physikalische Statistik, 2st., Do., Fr. 10—11, Hs. 33 o. P. Urban
- Ausgewählte Probleme der Elasto- und Hydromechanik, 2st., Di., Mi. 10—11, Hs. 33 o. P. Urban
- Übungen zur Elasto- und Hydromechanik sowie zur Statistik, 2st., Di. 16—17.30, Hs. 33 o. P. Urban mit Assistent Baier
- Relativistische Quantenfeldtheorie, Fortsetzung (Übungen), 3st., Di. bis Do. 11—12, Seminarraum der Sternwarte o. P. Urban und Assistent Breitenlohner
- Quantenmechanische Übungen (Einführung in die Wellenmechanik) für Anfänger, Fortsetzung, 2st., Di., Do. 9—10, Hs. 33 o. P. Urban und Assistent Kühnelt
- Rechenmethoden der theoretischen Physik (Übungen), 2st., Mo. 8.30—10, Hs. 33 o. P. Urban und Assistent Kocevar
- Proseminar, Besprechung ausgewählter Kapitel der Neutronen- und Reaktorphysik, 2st., T. 10—, Fr. 15—17, Hs. 33 o. P. Urban und Assistent Pucker
- Seminar, Besprechung neuerer Arbeiten, 4st., T. 20—, Mi., Do. 15—17, Hs. 33 o. P. Urban und UD. Zingl
- Einführung in die theoretische Physik für Physiker, Chemiker und Naturhistoriker, 3st., Di., Mi., Fr. 11—12, Hs. 33 o. P. Urban
- Übungen zur Einführung in die theoretische Physik für Physiker, Chemiker und Naturhistoriker, 1st., Do. 11—12 o. P. Urban und Assistent Kühnelt
- Einführung in die Kernphysik II, 2st., Mo. 14—15, Fr. 9—10, Hs. 33 Lb. Pucker
- Übungen zur Einführung in die Kernphysik, 1st., Mi. 8—9, Hs. 33 Lb. Pucker
- Einführung in die mathematische Behandlung der Naturwissenschaften, 2st., für Hörer der naturwissenschaftlichen Studienrichtung, Di., Fr. 8—9, Hs. 33 UD. Zingl
- Übungen zur Einführung in die mathematische Behandlung der Naturwissenschaften, 1st., Do. 8—9, Hs. 33 UD. Zingl

- Einführung in die Elementarteilchenphysik, 1st., Mi. 9—10, Hs. 33
UD. Zingl
- Symmetrieprinzipien in der Elementarteilchenphysik (Forts.), 3st., Di.
bis Do. 10—11, Seminarraum der Sternwarte UD. Zingl
- Anleitung zu selbständigen wissenschaftlichen Arbeiten, 20st. Übung,
T. 50—, ganztägig o. P. Urban
- Einführung in die Quantenelektrodynamik, 2st., n. V.
o. HP. UD. tit. ao. P. Ledinegg
- Lb. Jaritz liest im Sommersemester nicht.

22. Meteorologie und Geophysik

- Physik der Ionosphäre, 5st., Mo. bis Fr. 9—10, Hs. 34 o. P. Burkard
- Meteorologisch-geophysikalisches Seminar, 2st., Do. 17—19, Seminar-
raum der Universitätssternwarte o. P. Burkard
- Anleitung zu selbständigen wissenschaftlichen Arbeiten, 20st. Übung,
T. 60—, Mo. bis Fr. ganztägig o. P. Burkard

23. Astronomie

- Praktische Astronomie (für Lehramtskandidaten und als Einführung
in das Studium der Astronomie), Voraussetzung: Kenntnis der
Sphärischen Astronomie, 3st., Mo. bis Mi. 12—13, Hs. 33
o. P. Mathias
- Übungen zur praktischen Astronomie, 4st. Übung, n. V., Hs. 33
o. P. Mathias

24. Chemie

a) Anorganische und analytische Chemie

- Allgemeine und anorganische Experimentalchemie II, für Chemiker,
Pharmazeuten und Lehramtskandidaten, 5st., Di. bis Fr. 10.15—
11.05, Hs. 2 UD. tit. ao. P. Gagliardi
- Anorganisch-chemisches Praktikum für Anfänger (Chemiker und
Lehramtskandidaten), 15st., T. 120—, Mo. bis Fr. 8—12 und
14—18 UD. tit. ao. P. Gagliardi und UD. tit. ao. P. Pietsch
- Anorganisch-chemisches Praktikum für Fortgeschrittene (Chemiker
und Lehramtskandidaten), 20st., T. 120—, Mo. bis Fr. 8—12
und 14—18 UD. tit. ao. P. Gagliardi und UD. tit. ao. P. Pietsch
- Grundlagen der präparativen anorganischen Chemie und Einführung
in die apparativen Methoden der Analytik (Seminar), 2st., n. V.
Hs. 2 UD. tit. ao. P. Gagliardi und UD. tit. ao. P. Pietsch

- Analytische Chemie I (Qualitative Analyse), Theorie und Praxis, für
Chemiker und Lehramtskandidaten, 3st., Mo., Mi., Do. 13.30—
14.15, Hs. 2 UD. tit. ao. P. Gagliardi
- Einführung in die qualitative Halbmikrotechnik, Theorie und Praxis,
2st., Fr. 13.30—15, Hs. 2 UD. tit. ao. P. Gagliardi
- Anleitung zu wissenschaftlichen Arbeiten aus dem Gebiete der analy-
tischen Chemie, Voranmeldung, 20st., T. 120—, Mo. bis Fr. 8—12
und 14—18 N. N.
- Analytische Chemie II (Quantitative Analyse), Theorie und Praxis,
für Chemiker und Lehramtskandidaten, 3st., Di., Do. 14.30—15.30,
Hs. 2 UD. tit. ao. P. Pietsch
- Organische Reagentien, Theorie und Anwendung, 1st., Mo. 14.30—
15.30, Hs. 2 UD. tit. ao. P. Pietsch
- Chemisches Rechnen, Mathematische Grundlagen der Chemie:
Differentialrechnung (Fortsetzung aus Sommersemester 1965),
2st., Di. 18—19.30, Hs. 26 (Pharmakognosie), Universitätsplatz 4/I.
Lb. Gölles
- Chemische Schulversuche, 2st. Übung, T. 20—, jeden zweiten Sams-
tag, 8—11, 1. BRG. Lichtenfelsgasse 3, Chemiesaal Lb. Schaidler
- Methodik des Chemieunterrichtes, 1st., jeden zweiten Samstag, 8—
9.30, 1. BRG., Lichtenfelsgasse 3, Chemiesaal Lb. Schaidler

b) Organische Chemie

- Organische Experimentalchemie I (für Chemiker, Pharmazeuten und
Lehramtskandidaten), 5st., Mo. bis Fr. 8.30—9.15, Hs. 2
o. P. Ziegler
- Organisch-chemisches Praktikum (für Chemiker), 20st., T. 120—, Mo.
bis Fr. ganztägig o. P. Ziegler gemeinsam mit UD. Junek und UD. Wittmann
- Anleitung zu wissenschaftlichen Arbeiten aus dem Gebiete der orga-
nischen Chemie, Inskription nur nach persönlicher Voranmel-
dung, 20st., T. 120—, Mo. bis Fr. ganztägig, Sa. halbtägig
o. P. Ziegler
- Organisch-chemisches Praktikum (für Hörer, die als zweites Fach des
Haupttrigorousums „Organische Chemie“ wählen), 6st., T. 30—,
n. V. o. P. Ziegler und Assistenten
- Besprechung wissenschaftlicher Probleme (für Dissertanten), n. V., U.
o. P. Ziegler und Assistenten
- Einführung in das organisch-chemische Praktikum I (1. Teil: Präpara-
tive Methodik — 2. Teil: Grundzüge der theoretischen organi-
schen Chemie), 4st., Mo., Di., Do. 17—18, Hs. 2 UD. Junek
- UD. Sobotka liest nicht.

Über neuere Methoden der präparativen organischen Chemie II, 2st.,
Mi., Fr. 7.30—8.15, Hs. 2 **UD. Wittmann**

Zusammenhänge zwischen chemischer Konstitution organischer Ver-
bindungen und pharmakodynamischer Wirkung, 1st., Mo. 8—9,
Hs. 1 **tit. ao. P. Pongratz**

Zur Chemie der Heterocyclen II, 2st., Di., Do. 7.30—8.15, Hs. 2
Lb. Kappe

c) Pharmazeutische Chemie

Pharmazeutische Chemie II, 4st., Mo., Di., Do. 11.10—12.10, Hs. 2
ao. P. Zigeuner

Anleitung zu wissenschaftlichen Arbeiten aus dem Gebiete der phar-
mazeutischen Chemie, Inskription nur nach persönlicher Voran-
meldung, 20st., T. 120'—, Mo. bis Fr. ganztägig, Sa. halbtägig
ao. P. Zigeuner

Analytisch-chemisches Praktikum II (Maßanalyse für Pharmazeuten
des II. Semesters), 15st., T. 120'—, Mo. bis Fr. ganztägig
ao. P. Zigeuner und UD. Ott

Analytisch-chemisches Praktikum III (organisch-chemische Analyse),
20st., T. 120'—, Mo. bis Fr. ganztägig **ao. P. Zigeuner**

Pharmazeutisch-chemisches Praktikum II (Arzneimittelanalyse für
Pharmazeuten des VI. Semesters), 20st., T. 120'—, Mo. bis Fr.,
ganztägig **ao. P. Zigeuner**

Einführung in das analytisch-chemische Praktikum II, 3st., Di., Mi., Fr.
12—13, Hs. 2 **UD. Ott**

Einführung in das analytisch-chemische Praktikum III, 3st., Mo. 12.15—
13.15, Do. 12.15—13.30 **Lb. Schlünken**

Einführung in das pharmazeutisch-chemische Praktikum II, 1st., Mi.
15.45—17, Hs. 2 **Lb. Weichsel**

Untersuchung der Arzneimittel, 2st., Mo. 15.45—17, Hs. 2
Lb. Weichsel

Einführung in die Maßanalyse, Theorie und Praxis (für Chemiker,
Pharmazeuten und Lehramtskandidaten), 2st., Do., Fr. 16—17
UD. tit. ao. P. Hölzl

Repetitorium der analytischen Chemie (Übungskurs für Rigorosan-
ten), nur gegen Voranmeldung, 2st., n. V.
UD. tit. ao. P. Hölzl und UD. Ott

d) Physikalische Chemie

Physikalische Chemie IV, 3st. Vorl., Mo. bis Mi. 12—13, Hs. 1
o. P. Kratky

Anleitung zu wissenschaftlichen Arbeiten, 20st. Übung, T. 120'—, Mo.
bis Fr. ganztägig, Laboratorium **o. P. Kratky**

Physikalisch-chemisches Praktikum, 20st. Übung, T. 60'—, n. V.
o. P. Kratky gem. mit UD. tit. ao. P. Kahovec

Einführung in die experimentellen Methoden der physikalischen Che-
mie (mit besonderer Berücksichtigung der elektrischen Methoden
bzw. der im physikalisch-chemischen Praktikum durchgeführten
Aufgaben), 3st., Do. 16.15—17 und Fr. 15.30—17, Hs. 1
UD. tit. ao. P. Kahovec

Physikalische Chemie der Hochpolymeren III. Aufbaureaktionen. 2st.,
Fr. 17—18.30, Hs. 1 **UD. tit. ao. P. Schurz**

Experimentelle Grundlagen der Meßtechnik in den Röntgenfeinstruk-
turanalyse, 2st., Mo. 15—16, Mi. 15—16, Hs. 1 **Lb. Leopold**

e) Biochemie

Allgemeine Grundlagen der Biochemie II, 3st., Mo. 18 c. t., Di. 18 c. t.,
Mi. 17 s. t., Hs. 1 **ao. P. Schauenstein**

Anleitung zu wissenschaftlichen Arbeiten, 20st. Übung, T. 120'—, Mo.
bis Fr. ganztägig, Sa. halbtägig, Laboratorium
ao. P. Schauenstein

Biochemisches Praktikum, 15st. Übung, T. 60'—, Mi. 14—18, Do. 8—13,
Inskription nur gegen Voranmeldung, Laboratorium
ao. P. Schauenstein und Assistenten

25. Mineralogie und Petrographie

Paragenese und Kristallchemie der Mineralien III (Erze), 3st., Mo.
11—13, Di. 11—12, Hs. 7 **o. P. Heritsch**

Allgemeine Petrographie II, 2st., Mi., Do. 11—12, Hs. 7
o. P. Heritsch

Mineraloptisches Praktikum, 2st. Übung, T. 30'—, Do. 15—17, Teil-
nehmerzahl beschränkt **o. P. Heritsch und Assistenten**

Röntgenpraktikum II (Fortsetzung aus dem Wintersemester), 1st.
Übung, T. 40'—, untrennbar verbunden mit

Die Methoden der Röntgenfeinstrukturanalyse der Kristalle II (rezi-
prokes Gitter, graphische Methoden, Fourieranalyse), 1st., n. V.
o. P. Heritsch

Petrographisch-optisches Praktikum I (Kristalline Schiefer), 3st. Übung,
T. 40'—, n. V., Teilnehmerzahl beschränkt **o. P. Heritsch**

Petrographisch-optisches Praktikum II (Gesteine der weiteren Umgebung von Graz), 3st. Übung, T. 40'—, n. V., Teilnehmerzahl beschränkt o. P. Heritsch

Anleitung zu wissenschaftlichen Arbeiten, 20st. Übung, T. 80'—, Mo. bis Fr. ganztägig, Teilnehmerzahl beschränkt o. P. Heritsch

26. Geologie und Paläontologie

Einführung in die Behandlung von Gesteinsgefügen, für Geologen, 5st., Di., Fr. 9—10, n. V., Hs. 10 o. P. Metz

dazu Praktikum, 2st., n. V., T. 60'—, Hs. 10 o. P. Metz

Geologische Exkursionen für Lehramtsanwärter (Termin wird jeweils ausgeschrieben), T. 60'— o. P. Metz

Anleitung zu wissenschaftlichen Arbeiten, für Dissertanten, ganztägig, 20st., T. 60'— o. P. Metz

Historische Geologie III (Paläogeographie 2), 2st., Mo., Di. 10—11, Hs. 10 ao. P. Flügel

Paläontologie IV, 3st., Mi. bis Fr. 10—11, Hs. 10 ao. P. Flügel

Leitfossilien, 1st., n. V., Hs. 10 ao. P. Flügel

Leitfossilien, 2st. Übung (kann nur zusammen mit der Vorlesung belegt werden), n. V., Hs. 10, T. 60'— ao. P. Flügel

Anleitung zu wissenschaftlichen Arbeiten (Paläontologie), ganztägig, 20st. Übungen, T. 60'— ao. P. Flügel

Exkursion für Dissertanten der Lehrkanzel für Paläont., 4st. Übung, n. V., T. 60'— ao. P. Flügel

Tunnelbaugeologie, 2st., Mo. 8—10, Hs. 10 UD. tit. ao. P. Thurner

Besprechung von Dissertationen mit Exkursionen, 2st., n. V. o. P. Metz und UD. tit. ao. P. Thurner

27. Botanik

Allgemeine Biologie (Botanik), 5st., Di. bis Do. 8 s. t.—9, Hs. 45

o. P. Ehrendorfer

Systematische Botanik, II. Teil, 5st., Di. bis Fr. 6.45 s. t.—7.45, Hs. 45

o. P. Ehrendorfer

Botanisches Praktikum II (Moose und Farnpflanzen), 4st. Übung mit Exkursionen, T. 50'—, Mi., Fr. 11—13, Mikroskopierraum und Gelände o. P. Ehrendorfer gem. mit UD. Rössler

Übungen im Pflanzenbestimmen, mit Exkursionen, 3st., Mi. 14—17, Institut und Gelände o. P. Ehrendorfer

Anleitung zu wissenschaftlichen Arbeiten (nur gegen persönliche Anmeldung), 20st. Übung, T. 50'—, Mo. bis Fr. ganztägig, Sa. 8—12, Institut o. P. Ehrendorfer

Nutzpflanzenkunde (= Naturgeschichte wichtiger Nutzpflanzen), II, 2st., n. V., Hs. 45 UD. Rössler

Einführung in das Studium der Angiospermen (mit Übungen und Exkursionen), 2st., n. V., Hs. 45 UD. Rössler

Alpenpflanzen, 1st., n. V., Hs. 45 UD. Buschmann

Dynamische Morphologie als Grundlage der phylogenetischen Forschung, 1st., n. V., Hs. 45 UD. Buxbaum

Pflanze und Umwelt, 4st., Mo. bis Do. 11—12, Hs. 44 o. P. Härtel

Wachstumsphysiologie, 1st., Fr. 11—12 (verlegbar), Hs. 44 o. P. Härtel

Pflanzenanatomisches Praktikum für Lehramtsanwärter I, 3st. Übung, T. 50'—, Mo. 14—17, Institut (nur nach Besuch der Hauptvorlesung) o. P. Härtel gem. mit UD. Thaler

Pflanzenphysiologisches Praktikum für Lehramtsanwärter, 4st. Übung, T. 80'—, Fr. 14—18, Institut o. P. Härtel gem. mit UD. Thaler

Pflanzenanatomische Übungen für Pharmazeuten II, 3st. Übung, T. 50'—, Di. (bei Bedarf auch Mi. und Do.) 14—17, Institut o. P. Härtel

Anleitung zu wissenschaftlichen Arbeiten, 20st. Übung, T. 50'—, Mo. bis Fr. ganztägig, Sa. vormittag, Institut o. P. Härtel

Pflanzensoziologische und physiologisch-ökologische Exkursionen und Übungen (gelten als zweistündige Vorlesung), Termin n. V. Hon.-P. Aichinger gem. mit o. P. Härtel und UD. Thaler

28. Zoologie

Allgemeine und spezielle Entwicklungsgeschichte, 4st., Di. bis Fr. 8—9, Hs. 6 o. P. Reisinger

Zootomisches Praktikum, 3st., T. 40'—, Mi. 15—18, Kursraum des Zoologischen Instituts o. P. Reisinger

Großes Zoologisches Praktikum, II. Teil, 10st., T. 60'—, Mo. bis Fr. ganztägig, Sa. 8—12, Kursraum des Zoologischen Instituts o. P. Reisinger, UD. Kepka und Dr. Bretschko

Anleitung zu wissenschaftlichen Arbeiten (nur gegen persönliche Anmeldung), 20st. Übung, T. 80'—, Mo. bis Fr. ganztägig, Sa. 8—12 o. P. Reisinger

Zoologisches Seminar (Pflichtveranstaltung für Dissertanten), U., Do. 18—20, Hs. 6

o. P. Reisinger mit Professoren, Dozenten und Assistenten
Vergleichende Physiologie I, 3st., Di., Do., Fr. 9—10, Hs. 6

ao. P. Heran
Einführung in das Zoophysiologische Praktikum, 1st., Mi. 9—10, Hs. 6

ao. P. Heran
Zoophysiologisches Praktikum, 3st., T. 40'—, Do. 15—18, physiologischer Übungsraum
ao. P. Heran

Anleitung zu wissenschaftlichen Arbeiten (Physiologie), nur gegen persönliche Anmeldung, 20st. Übung, T. 80'—, Mo. bis Fr. ganztägig, Sa. 8—12, Zoologisches Institut
ao. P. Heran

Übungen im Bestimmen einheimischer Tiere, 3st., Sa. 8—11, Hs. 6
UD. Kepka

Landesfauna (theoretische Vorlesung für Bestimmungsübungen), 2st., Do. 15—17, Hs. 6
UD. Kepka

Reizphysiologische Demonstrationen, 1st., n. V., physiologischer Übungsraum
UD. tit. o. P. Umrath

Grundlagen der Fischereibiologie, 1st., n. V.
ao. P. Stundl

Übungen zur Methodik der Naturgeschichte (Auswertung wissenschaftlicher Arbeiten und Wandtafelzeichen), 2st., Mi. 16.15—17.45, Hs. 6
UD. Freisling

Phytopathologie II: Die tierischen Schädlinge an Nutzpflanzen, 2st., n. V.
UD. tit. ao. P. Schaerffenberg

Limnologischer Einführungskurs mit Übungen in Scharfling am Mondsee, gilt als 2st. Vorl., 4. bis 9. Juli 1966
HP. Findenegg

29. Pharmazie

Zweites Studiensemester

Experimentalphysik II (Elektromagnetismus, Optik, Atom- und Kernphysik), Einführung in die Physik für Physiker, Chemiker und Naturhistoriker, Pharmazeuten und Mediziner, 5st., Mo. bis Fr. 9—10, Hs. 32
o. P. Wagner

Physikalisches Praktikum für Chemiker und Naturhistoriker (bei ausreichender Plätzezahl auch für Pharmazeuten), zählt als 4st. Übung, T. 30'—, Mo., Di. 15—18, Physikalisches Institut

o. P. Wagner und o. P. Porod
Systematische Botanik, II. Teil, 5st., Di. bis Fr. 7 s. t.—8, Hs. 45

o. P. Ehrendorfer

Übungen im Pflanzenbestimmen, mit Exkursionen, 3st., Mi. 14—17, Institut und Gelände
o. P. Ehrendorfer

Pflanzenanatomische Übungen für Pharmazeuten II, 3st. Übung, T. 50'—, Di. 14—17, Institut
o. P. Härtel

Allgemeine und anorganische Experimentalchemie II, für Chemiker, Pharmazeuten und Lehramtskandidaten, 5st., Di. bis Fr. 10.15—11.05, Hs. 2
UD. tit. ao. P. Gagliardi

Analytisch-chemisches Praktikum II (Maßanalyse für Pharmazeuten des II. Semesters), 15st., T. 120'—, Mo. bis Fr. ganztägig
ao. P. Zigeuner und UD. Ott

Einführung in die Maßanalyse, Theorie und Praxis (für Chemiker, Pharmazeuten und Lehramtskandidaten), 2st., Do., Fr. 16—17, Hs. 2
UD. tit. ao. P. Hölzl

Einführung in das analytisch-chemische Praktikum II, 3st., Di., Mi., Fr. 12—13, Hs. 2
UD. Ott

Organische Experimentalchemie I (für Chemiker, Pharmazeuten und Lehramtskandidaten), 5st., Mo. bis Fr. 8.30—9.15, Hs. 2
o. P. Ziegler

Viertes Studiensemester

Pharmazeutische Chemie II, 4st., Mo., Di., Do. 11.10—12.10, Hs. 2
ao. P. Zigeuner

Analytisch-chemisches Praktikum III (organisch-chemische Analyse), 20st., T. 120'—, Mo. bis Fr. ganztägig
ao. P. Zigeuner

Einführung in das analytisch-chemische Praktikum III, 3st., Mo. 12.15—13.15, Do. 12.15—13.30
Lb. Schlünken

Pharmakognosie I, 5st., Di. bis Fr. 8—9.10, Hs. 26
o. P. Fischer

Pharmakognostische Übungen I, 15st., T. 100'—, Mo. bis Fr. 15—19, Institut
o. P. Fischer und UD. tit. ao. P. Hauser

Sechstes Studiensemester

Pharmazeutische Chemie II, 4st., Mo., Di., Do. 11.10—12.10, Hs. 2
ao. P. Zigeuner

Pharmazeutisch-chemisches Praktikum II (Arzneimittelanalyse für Pharmazeuten des 6. Semesters), 20st., T. 120'—, Mo. bis Fr. ganztägig
ao. P. Zigeuner

Untersuchung der Arzneimittel, 2st., Mo. 15.45—17
Lb. Weichsel

Einführung in das pharmazeutisch-chemische Praktikum II, 1st., Mi. 15.45—17, Hs. 2
Lb. Weichsel

Pharmakognostische Übungen III, 15st., T. 100'—, Mo. bis Fr., Zeiteinteilung n. V.
o. P. Fischer und UD. tit. ao. P. Hauser

- Wertbestimmung von Drogen, 1st., n. V. **UD. tit. ao. P. Hauser**
 Arzneiformenlehre, II. Teil (theoretische Grundlagen der Rezeptur
 und pharm. Technik), 5st. mit Übungen, T. 50'—, Mo. 17.30—19,
 Hs. 6 **UD. tit. ao. P. Zechner**
- Galenische Pharmazie, II. Teil, 4st. mit Übungen, T. 50'—, Mi. 17.30—
 19, Hs. 2 **UD. tit. ao. P. Zechner**
- Untersuchung galenischer Präparate, 1st., n. V.
UD. tit. ao. P. Zechner
- Ausgewählte Kapitel der Pharmakognosie (Arzneipflanzenanbau),
 1st., n. V., Hs. 26 **UD. Kartnig**
- Hygiene für Pharmazeuten II, 2st., T. 10'—, mit Übungen, Sa. 10—
 11.30, Hygiene-Institut **o. P. Möse**
- Untersuchung von Sekreten und Exkreten, 3st. T. 10'—, Di., Do. 10 bis
 13.07 (verlegbar), Hs. 5 **ao. P. Holasek**
- Kurs für Erste Hilfeleistung für Pharmazeuten, 2st., Fr. 18—20,
 Hs. 26 **Lb. Prasch**

Für die Pharmaziestudenten empfohlene Vorlesungen

- Anleitung zu wissenschaftlichen Arbeiten auf dem Gebiete der Phar-
 mazeutischen Chemie, Inskription nur nach persönlicher Voran-
 meldung, 20st., T. 120'—, Mo. bis Fr. ganztägig, Sa. halbtägig
ao. P. Zigeuner
- Repetitorium der analytischen Chemie (Übungskurs für Rigorosan-
 ten), nur gegen Voranmeldung, 2st., n. V.
UD. tit. ao. P. Hölzl und UD. Ott
- Seminar in Arzneiformenlehre, 1st., n. V.
UD. tit. ao. P. Zechner gem. mit Ass. Lukas
- Anleitung zu wissenschaftlichen Arbeiten in Galenik und Pflanzen-
 chemie, 20st., T. 100'—, ganztägig, n. V. **UD. tit. ao. P. Zechner**
- Anleitung zu wissenschaftlichen Arbeiten, 20st., T. 100'—, ganztägig,
 n. V. **o. P. Fischer**
- Mikroskopische Methoden in der Mikrochemie, 1st., Übung n. V.
o. P. Fischer
- Einführung in pflanzenchemische Methoden, 2st., Mo. 8—10, Hs. 26
UD. Kartnig

30. Schul- und Sporthygiene

- Schul- und Sporthygiene, 2st., Mo. 18—19.30, Hs. 25 **o. P. Möse**

31. Dolmetscher- und Übersetzer Ausbildung

Studierende, welche die Ablegung der Fachprüfung für Über-
 setzer (nach fünf Semestern) und der Diplomprüfung für Dolmetscher
 (nach sieben Semestern) anstreben, müssen sich vor Beginn des Stu-
 diums einer Eignungsprüfung aus der gewählten Sprache unterzie-
 hen. Für jede Sprache sind pro Semester mindestens fünfzehn an-
 rechenbare Wochenstunden zu belegen.

Anmeldungen und Auskünfte im Sekretariat des Instituts für
 Dolmetscher- und Übersetzer Ausbildung, Mozartgasse 8/II.

Institutsbeitrag für alle Lehrveranstaltungen der Dolmetscher-
 und Übersetzer Ausbildung S 10.—

Aus Pflichtvorlesungen, die als solche gekennzeichnet sind, ist
 am Semesterschluß ein Kolloquium abzulegen. Weiters sind für jede
 Sprache pro Semester mindestens zwei Übungszeugnisse zu erwer-
 ben.

A. Lehrgänge in germanischen Sprachen

(Vergleiche auch die einschlägigen Lehrveranstaltungen unter
 „Englische Sprache und Literatur“, „Amerikanistik“ und „Sprach-
 kurse: Lehrgänge in neueren Sprachen“.)

Englisch

- Deutsch-englische Übersetzungs- und Dolmetschübungen I (1.—3. Se-
 mester), 2st., Mo., Fr. 15—16, Hs. 20 **Lb. Parsons**
- Deutsch-englische Übersetzungs- und Dolmetschübungen II (4.—7. Se-
 mester), 2st., Di., Do. 12—13, Hs. 20 **Lb. Parsons**
- Englisch-deutsche Übersetzungsübungen I (1.—3. Semester), 2st., Sa.
 8.30—10, Hs. 38 **Lb. Puchwein**
- Englisch-deutsche Übersetzungsübungen II (an amerikanischen Tex-
 ten, 4.—7. Semester), 2st., Mo., Fr. 16—17, Hs. 20a **Lb. Puchwein**
- Landes- und Kulturkunde der USA, 2st., Mo., Fr. 18—19, Hs. 20a
Lb. Puchwein
- Englische Rede- und Stilübungen I (1.—3. Semester), 2st., Di., Do.
 14.15—15, Kriminologisches Institut **Lb. Gollner**
- Englische Rede- und Stilübungen II (4.—7. Semester), 2st., Do. 8.30—
 10, Übungsraum, Mozartgasse 8/II. **Lb. Snow**
- Systematischer Wortschatz, 2st., Mi. 8—9, Hs. 38, Fr. 8—9, Hs. 11
Lb. Snow
- Englische Grammatik, 2st., Di., Do. 13.30—14.15, Hs. Kriminologisches
 Institut **Lb. Gollner**

Englische Stenographie II, 2st., Do. 14—15.30, Übungsraum, Mozartgasse 8/II. **Instr. Harum**

Dolmetschübungen an ausgewählten amerikanischen Texten, 1st., Mo. 12—13, Institut für Amerikanistik **Lb. Puchwein**

Kommerzielles Englisch II (Rechts-, Wirtschafts- und Verwaltungsterminologie; Englische Handelskorrespondenz II), 2st., Mo., Fr. 14—15, Hs. 20 **Lb. Parsons**

B. Lehrgänge in romanischen Sprachen

(Vergleiche auch die einschlägigen Lehrveranstaltungen unter „Romanische Sprachen und Literaturen“ und „Sprachkurse: Lehrgänge in neueren Sprachen“.)

Französisch

Deutsch-französische Übersetzungsübungen I (1.—3. Semester), 2st., Di. 14—15.30, Hs. 38 **Lb. Lombard**

Deutsch-französische Übersetzungsübungen II (4.—7. Semester), 2st., Fr. 14—15.30, Übungsraum, Mozartgasse 8/II. **Lb. Lombard**

Französisch-deutsche Übersetzungsübungen I (1.—3. Semester), 2st., n. V. **Lb. Jungwirth**

Französisch-deutsche Übersetzungsübungen II (4.—7. Semester), 2 st., Mi. 14—15.30, Hs. 38 **Lb. Friedrich**

Systematischer Wortschatz, 2st., Fr. 16—17.30, Hs. 20a **Lb. Friedrich**

Wirtschaft und Gesellschaft Frankreichs (in französischer Sprache), 2st., 10.30—12, Übungsraum, Mozartgasse 8/II. **Lb. Jungwirth**

Französische Stenographie II, 2st., Mi. 17.30—19, Hs. Kriminologisches Institut **Instr. Küng**

Italienisch

Verfassung, Recht und Wirtschaft Italiens, 2st., Mo. 8—9.30, Hs. 38 **Lb. Kroboth**

Deutsch-italienische Übersetzungsübungen I (1.—3. Semester), 2st., Mo. 9.30—11, Hs. 38 **Lb. Kroboth**

Deutsch-italienische Übersetzungsübungen II (4.—7. Semester), 2st., Do. 18—19.30, Hs. 38 **Lb. Kroboth**

Italienisch-deutsche Übersetzungsübungen I (1.—3. Semester), 2st., n. V. **N. N.**

Italienisch-deutsche Übersetzungsübungen II (4.—7. Semester), 2st., Mo. 17—18.30, Hs. 19 **Lb. Reinthaler**

Systematischer Wortschatz, 2st., Di. 18—19.30, Hs. 38

Lb. Reinthaler

Italienische Stenographie II, 2st., Di. 16.30—18, Hs. Kriminologisches Institut **Instr. Wamprechtsamer**

Portugiesisch

Portugiesische Sprach- und Übersetzungsübungen, 2st., n. V.

Lb. Tausk

Spanisch

Spanisch-deutsche Übersetzungsübungen (1.—3. Semester), 2st., Do. 15.45—17.15, Übungsraum, Mozartgasse 8/II. **P. Rothbauer**

Übersetzerseminar (4.—7. Semester), 3st., Di. 15—17.15, Übungsraum, Mozartgasse 8/II. **P. Rothbauer**

Dolmetscherseminar (4.—7. Semester), 3st., Mi. 15—17.15, Übungsraum, Mozartgasse 8/II. **P. Rothbauer**

Übersetzung von Fachtexten (3.—7. Semester), 2st., Mo. 16.30—18, Übungsraum, Mozartgasse 8/II. **P. Rothbauer**

Spanische Literatur, 2st., Di. 10.15—11, Übungsraum, Mozartgasse Nr. 8/II., Do. 10.15—11, Hs. 38 **P. Rothbauer**

Deutsch-spanische Übersetzungsübungen I (1.—3. Semester), 2st., Mi. 9—10.30, Hs. 38 **Lb. Muster**

Deutsch-spanische Übersetzungsübungen II (4.—7. Semester), 2st., n. V. **Lb. Muster**

Die spanische Welt (in spanischer Sprache), 2st., Di. 8.30—10, Übungsraum, Mozartgasse 8/II. **Lb. Muster**

Systematischer Wortschatz, 2st., Mo. 14.30—16, Hs. 38 **Lb. Muster**

C. Lehrgänge in slavischen Sprachen

(Vergleiche auch die einschlägigen Lehrveranstaltungen unter „Slavische Sprachen und Literaturen“ und „Sprachkurse: Lehrgänge in neueren Sprachen“.)

Russisch

Russische Grammatik, 2st., Do. 17.30—19, Übungsraum, Mozartgasse 8/II. **VI. Nürnberg**

Übersetzer- und Dolmetscherseminar I (1.—3. Semester), 2st., Fr. 9.30—11, Übungsraum, Mozartgasse 8/II. **VI. Nürnberg**

Übersetzer- und Dolmetscherseminar II (4.—7. Semester), 2st., Mi. 10—11.30, Übungsraum, Mozartgasse 8/II. **VI. Nürnberg**

Russische Rede- und Stilübungen, 2st., Mi. 8.30—10, Übungsraum, Mozartgasse 8/II. **Lb. von Regel**

Systematischer Wortschatz, 2st., Mo. 14.30—16, Übungsraum, Mozartgasse 8/II. **Lb. Zagorodnikow**

Wirtschaft und Technik in der UdSSR, 2st., Mi. 17.30—19, Übungsraum, Mozartgasse 8/II. **Lb. Salnikow**

Recht, Verfassung und Verwaltung in der UdSSR, 2st., Fr. 17.30—19, Hs. Kriminologisches Institut **Lb. Leikauf**

Russische Stenographie II, 2st., Fr. 16—17.30, Übungsraum, Mozartgasse 8/II. **Lb. Laminger**

Serbokroatisch

Serbokroatisch-deutsche Übersetzungsübungen, 2st., Do. 18—19.30, Hs. Kriminologisches Institut **Lb. Hebert-Markow**

Deutsch-serbokroatische Übersetzungsübungen, 2st., Mo. 18.30—20, Hs. Kriminologisches Institut **Lb. Hebert-Markow**

Serbokroatische Grammatik, 2st., Do. 16.30—18, Hs. Kriminologisches Institut **Lb. Hebert-Markow**

Systematischer Wortschatz, 2st., Mo. 17—18.30, Hs. Kriminologisches Institut **Lb. Hebert-Markow**

D. Lehrgänge in anderen Sprachen

(Vergleiche auch die einschlägigen Lehrveranstaltungen unter „Orientkunde“.)

Arabisch

Arabisch-deutsche Übersetzungsübungen, 2st., Fr. 9—10.30, Bibliothek, Mozartgasse 8/II. **Lb. Rott**

Landeskunde der arabischen Staaten, 2st., Fr. 10.30—12, Bibliothek, Mozartgasse 8/II. **Lb. Rott**

Deutsch-arabische Übersetzungsübungen, 2st., Fr. 14.30—16, Bibliothek, Mozartgasse 8/II. **Lb. Rott**

Systematischer Wortschatz, 2st., Fr. 16—17.30, Bibliothek, Mozartgasse 8/II. **Lb. Rott**

Japanisch

Einführung in das Japanische (Umgangssprache und Schrift), 4st., n. V. **Lb. Coudenhove-Kalergi**

Türkisch

Türkisch-deutsche Übersetzungsübungen, 2st., n. V. **VI. Koçak**

Deutsch-türkische Übersetzungsübungen, 2st., n. V. **VI. Koçak**

Türkische Grammatik, 2st., n. V. **VI. Koçak**

Systematischer Wortschatz, 2st., n. V. **VI. Koçak**

Landes- und Kulturkunde der Türkei, 2st., n. V. **VI. Koçak**

Ungarisch

Ungarisch-deutsche Übersetzungsübungen, 2st., Di. 17—18.30, Bibliothek, Mozartgasse 8/II. **Lb. Andritsch**

Ungarische Grammatik, 2st., Di. 18.30—20, Bibliothek, Mozartgasse Nr. 8/II. **Lb. Andritsch**

Geschichte, Literatur, Wirtschaft und Verfassung Ungarns, 2st., Mi. 15—16.30, Bibliothek, Mozartgasse 8/II. **Lb. Andritsch**

Systematischer Wortschatz, 2st., Mi. 16.30—18, Bibliothek, Mozartgasse 8/II. **Lb. Andritsch**

Deutsch-ungarische Übersetzungsübungen, 2st., Fr. 18.30—20, Bibliothek, Mozartgasse 8/II. **Lb. Zeugner**

E. Landes- und Kulturkunde, Einführungsvorlesungen, Praktika

Einführung in das Dolmetscherstudium II (Pflichtvorlesung für die Hörer des 1. und 2. Semesters), 2st., Di., Do. 11—12, Hs. 38

P. Rothbauer

Frankreich, 2st., Di. 16.30—18, Hs. 8 **UD. tit. o. P. Morawetz**

Verwendung technischer Hilfsmittel beim Fremdsprachenstudium, 2st., Mi. 17—18.30, Hs. 22 **Lb. Matl**

Dolmetscherpraktikum IIA (für Dolmetscherkandidaten aus Englisch, Französisch, Italienisch und Spanisch), 2st., Mo. 10.30—12, Übungsraum, Mozartgasse 8/II. **Lb. Färber**

Dolmetscherpraktikum IIB (für Dolmetscherkandidaten aus Russisch, Serbokroatisch, Arabisch, Türkisch und Ungarisch), 2st., Mo. 8.30—10, Übungsraum, Mozartgasse 8/II. **Lb. Salnikow**

32. Sprachkurse

a) Lehrgänge in alten Sprachen

Lateinischer Sprachunterricht für Anfänger, II. Teil, 6st., Mo. 7.30—9, Hs. 15, Mi. und Fr. 17—18.30, Hs. 19 **Lb. Liebenwein**

Griechischer Sprachunterricht für Anfänger, II. Teil, 6st., Mo. 18.30—20, Mi. 18—19.30, Fr. 18—19.30, Hs. 20 **Lb. Weber-Ostwalden**

b) Lehrgänge in neueren Sprachen

Deutsch für fremdsprachige Ausländer, Übungen für mäßig Fortgeschrittene, 4st., Di. 17.30—19, Hs. 20, Sa. 10.30—12, Hs. 11

Lb. Kaschnitz

Kommerzielles Englisch II (Rechts-, Wirtschafts- und Verwaltungsterminologie), Englische Handelskorrespondenz II, 2st., Mo., Fr. 14—15, Hs. 20

Lb. Parsons

Englischer Sprachkurs für Hörer aller Fakultäten, 2st., Mo., Do. 18.15—19, Hs. 20b

Lb. Panholzer

Russischer Grundkurs II (für Hörer aller Fakultäten), 4st., Mi., Fr. 17.30—19, Hs. 38, Mozartgasse 3

Lb. Laminger

Spanischer Grundkurs II, 2st. Übung, Mo. 18.15—19, Do. 17.15—18, Hs. 38

P. Rothbauer

Polnischer Sprachkurs für Anfänger, für Hörer aller Fakultäten, 2st. Übung, n. V.

Lb. Staszko

Polnischer Sprachkurs für Fortgeschrittene, für Hörer aller Fakultäten, 2st. Übung, n. V.

Lb. Staszko

Lektüre und Interpretation literarischer Texte, 2st. Übung, n. V.

Lb. Staszko

33. Künste und Fertigkeiten

Derzeit keine Übungen.

34. Leibesübungen

Das Sommersemester 1966 beginnt mit der Hörerversammlung, die am Mittwoch, dem 20. April 1966, um 10 Uhr c. t. im Hörsaal Nr. 26 (Pharmakologie und Pharmakognosie), Universitätsplatz 4/I., stattfindet und mit der Aufnahme der Neueintretenden verbunden ist.

Der genaue Stundenplan wird zu Beginn des Semesters auf dem Schwarzen Brett des Instituts angeschlagen.

Studierende, die das Studium der Leibesübungen im Sommersemester neu beginnen bzw. in Graz fortsetzen, stellen sich dem Direktor vor der Inskription vor.

Die Neueintretenden müssen:

1. sich einer sportärztlichen Untersuchung auf Eignung zum Leibeserzieher,
2. sich einem psychologischen Eignungstest und einem Kolloquium unterziehen und

3. eine praktische Eignungsprüfung in Saalturnen, Leichtathletik und Schwimmen ablegen (Überprüfung des Bewegungsgefühls wie der körperlichen Leistungsfähigkeit).

Der Zeitpunkt der Eignungsprüfung wird rechtzeitig bekanntgegeben werden. Das Merkblatt „Eignungs-Prüfung“ kann von der Kanzlei des Instituts für Leibeserziehung bezogen werden.

Für den Besuch des Instituts ist eine Institutstaxe zu entrichten, die S 25.— bzw. bei halber Befreiung vom Kolleggeld S 15.—, bei Erlassen des Kolleggeldes S 5.— beträgt. Für die praktischen Übungen ist außerdem pro Semester eine Übungstaxe (Gerätebeitrag) von S 10.— (S 6.— bzw. S 2.—) zu entrichten. Die Einhebung erfolgt durch die Quästur.

Sämtliche Studierende sind verpflichtet, sich in jedem Semester der ärztlichen Untersuchung durch den Institutsarzt zu unterziehen.

Alle Hörerinnen und Hörer, die in der praktischen und methodischen Ausbildung stehen, müssen unfallversichert sein. Der Beitrag von S 14.— ist zu Beginn des Semesters in der Kanzlei des Instituts für Leibeserziehung zu entrichten.

Die leibeserzieherischen Vorlesungen finden im Hörsaal, die Seminare in der Bibliothek des Instituts statt. Die praktischen Übungen in Leichtathletik und Rasenspiele werden auf dem Universitäts-Turn- und Spielplatz durchgeführt. Für das Schwimmen steht das Hallenbad der Bundeserziehungsanstalt Liebenau bzw. im Juni die Grazer Freibäder zur Verfügung.

Die Bibliothek bzw. der Seminarraum des Instituts ist im Sommersemester durchlaufend von 7 bis 18 Uhr, Samstag von 8 bis 12 Uhr geöffnet.

Es ist Ehrenpflicht aller Hörerinnen und Hörer, an den Akademischen Hochschulmeisterschaften teilzunehmen bzw. als Kampfrichter tätig zu sein.

a) Besondere Vorlesungen und Übungen

Seminaristische Vorlesung für Hörer aller Semester. Die körperliche Erziehung in der Sowjetunion — Idee und Wirklichkeit, vergleichende Betrachtungen zwischen Ost und West, 2st., n. V.

UD. Recla

Anleitung zu wissenschaftlichen Arbeiten, 10st., Übung, T. 20.—, ganztätig

UD. Recla

b) Vorlesungen, Seminare und Übungen im Stundenplan

- Pflichtwanderungen, U. **Lb. Filipic**
Exkursionen zu leibeserziehlichen Einrichtungen (Sonderturnen, Leibesübungen in der Rehabilitation und in der Herzkreislauf-Heilstätte, Leibesübungen der Körperbehinderten und Schwererziehbaren u. a. m.) **UD. Recla**
Lehrgang für Bergwandern und Lagern vom 7. bis 18. Juli 1966, Zinnenplateau (gilt als 1 St.), U. **Lb. Filipic**
Erziehtätigkeit in der Dauer von mindestens drei Wochen während der Ferien, auch als Kurslehrer in Lehrgängen für Leibeserziehung der Jugend, dazu Einführung in die Tätigkeit als Erzieher (5 Seminarstunden), U. **UD. Recla**

Zweites Semester

Theoretische Ausbildung

- Theorie der Leibeserziehung II (Systemkunde), 2st. **UD. Recla**
Grundzüge der funktionellen Anatomie des Menschen mit besonderer Berücksichtigung der Leibesübungen, 2. Teil, 2st. **Lb. Wolf**
Einführung in das Schulwandern (theoretisch-methodische Grundlagen), 1st. **Lb. Filipic**

Praktische Ausbildung

- Leichtathletik für Hörerinnen, 3st., U. **Instr. Newald**
Leichtathletik für Hörer, 3st., U. **Instr. Puntigam**
Rasenspiele für Hörerinnen, 3st., U. **Lb. Kinzler**
Rasenspiele für Hörer, 3st., U. **Instr. Schreiberhuber**
Schwimmen für Hörerinnen, 3st., U. **Instr. Braun**
Schwimmen für Hörer, 3st., U. **Instr. Lyon**
Volks- und Gemeinschaftstänze (gilt als 1st.), U. **Instr. Frank**
Einführung in das Schulwandern (gilt als 1st.), U. **Lb. Filipic**

Viertes Semester

Theoretische Ausbildung

- Organisationslehre der Leibesübungen, 1st. **Lb. Bernhard**
Methodik der Leibesübungen, 2st. **Lb. Hirsch**
Grundzüge der Physiologie des Menschen mit besonderer Berücksichtigung der Leibesübungen, 2. Teil, 2st. **Lb. Wolf**
Proseminar — Grundfragen der Leibeserziehung — 3st. **UD. Recla**

Praktische Ausbildung

- Leichtathletik für Hörerinnen, 3st., U. **Lb. Bernhard**
Leichtathletik für Hörer, 3st., U. **Lb. Bernhard**
Rasenspiele für Hörerinnen, 3st., U. **Lb. Kinzler**
Rasenspiele für Hörer, 3st., U. **Instr. Renger**
Schwimmen für Hörerinnen, 3st., U. **Instr. Pickel**
Schwimmen für Hörer, 3st., U. **Instr. Reichel**

Sechstes Semester

Theoretische Ausbildung

- Seminar — Fachliche Fragen und Probleme der Leibeserziehung und des Sports in unserer Zeit — 3st. **UD. Recla**

Praktische Ausbildung

- Leichtathletik für Hörerinnen, 2st., U. **Instr. Newald**
Leichtathletik für Hörer, 2st., U. **Lb. Filipic**
Rasenspiele für Hörerinnen, 2st., U. **Instr. Wiesmayr**
Rasenspiele für Hörer, 2st., U. **Instr. Koppacher**
Schwimmen für Hörerinnen, 2st., U. **Instr. Braun**
Schwimmen für Hörer, 2st., U. **Instr. Reichel**

Methodische Ausbildung

- Methodische Übungen für Hörerinnen, II., 3st., U. **Lb. Kinzler**
Methodische Übungen für Hörer, II., 3st., U. **Lb. Hirsch**
Tätigkeit als Kursassistent.

Achstes Semester

Theoretische Ausbildung

- Oberseminar — Besondere Fragen der Leibeserziehung mit Jugendlichen in Europa — 3st. **UD. Recla**
Historisches Seminar — Edmund Neuendorff, sein turngeschichtliches Werk in zeitgemäßer Betrachtung — 2st. **Lb. Thaller**

Methodische Ausbildung

Methodische Übungen für Hörerinnen, IV, 3st., U. **Lb. Wimmerer**
Methodische Übungen für Hörer, IV, 3st., U. **Lb. Hirsch**
Tätigkeit als Kurslehrer.

Lehramtskandidaten

Seminar für Lehramtskandidaten — Moderne Literatur, Struktur,
Schwerpunkte — 2st. **UD. Recla**

Sportärztliche Beratungsstelle

Leiter: —

Facharzt für Innere Medizin Dr. med. Dr. phil. Wolfgang Wolf

Die sportärztliche Beratungsstelle steht allen Studenten unentgeltlich zur Verfügung; ihre Benützung wird besonders empfohlen. Die Ordinationsstunden werden auf dem Schwarzen Brett des Instituts für Leibeserziehung verlautbart.

UNIVERSITÄTS-TURNINSTITUT

Grazer Hochschulsport

Graz, Universitätsplatz 3, Tiefparterre
Tel. Nr. 31-5-81/Nst. 386, 387 und 898

Institutsvorstand:

o. Prof. Dr. jur. Walter Wilburg

Institutsdirektor:

Lb. Prof. Hans Proßnigg

Als offizielle Zentralinstitution des gesamten Grazer Hochschulsportes führt das Universitäts-Turninstitut Graz für alle Angehörigen der drei Hochschulen in Fortsetzung der sich von Jahr zu Jahr steigenden Aufbauarbeit im Sommersemester 1966 in der Vielfalt der verschiedensten Zweige der Leibesübungen und Sportsparten praktische Übungen aller Art, spezielle Trainingslehrgänge, Ausbildungskurse für Anfänger, Fortgeschrittene und Spitzensportler, sowie die offiziellen Leistungsprüfungen, Hochschulwettkämpfe und akademischen Meisterschaften durch.

Die im Hochschulsport besonders drückende Raum- und Zeitnot gestatten derzeit nur eine Erfassung und Betreuung von ungefähr 25 Prozent der Gesamthörerzahl. Daher können die eigenen und angemieteten Übungsstätten in der Durchführung der Übungs- und Lehrveranstaltungen praktisch nur durchschnittlich 3000 Hörern zugänglich gemacht werden. Es mögen sich daher bevorzugt nur jene Hörer zu den Lehrveranstaltungen und Praktika melden, die die Lehrgänge mit einer für den Lernfortschritt notwendigen Regelmäßigkeit besuchen werden.

Das Übungs- und Wettkampfprogramm des Instituts ist im Sinne des universalen Bildungsauftrages der Hochschulen darauf abgestellt, daß es dem allseitigen Ausgleich, der körperlichen Ertüchtigung, der gesundheitlichen und freizeithlichen Betreuung der Studierenden, aber auch einem gesunden Leistungsstreben und dem Spitzensport dienen kann. Daher stehen die Institutsveranstaltungen allen Alt- und Jungakademikern zur Ausübung des Breiten- und Leistungssportes offen.

Sämtliche Übungs- und Trainingsstunden stehen unter der fachgerechten Anleitung akademischer Turn- und Sportlehrer oder besonders befähigter Trainer.

Kurse, Lehrgänge und praktische Übungen im Sommersemester 1966

Im Sommersemester führt das Universitäts-Turninstitut Lehrveranstaltungen in folgenden Sportarten durch:

Allg. Körperausbildung	Feldhandball
allg. Geräteturnen	Hallenhandball
Kunstturnen	Fußball
Gymnastik	Basketball
Professoren- und Dozententurnen	Volleyball
Leichtathletik	Faustball
Schwimmen	Tischtennis
Wasserspringen	Boxen
Circuit-Training	Judo
Fechten	Tennis

Fahrschul-Lehrgänge

Die praktischen Übungen und Kurse beginnen in allen Sparten am 18. April 1966 und enden am 2. Juli 1966.

Die Übungszeiten, Übungsorte und Lehrer werden zu Semesterbeginn den Hochschulen, Fakultäten und Instituten, der Hochschüler-schaft, den Verbindungen und akademischen Vereinen gesondert bekanntgegeben.

Auf das Übungs- und Lehrgangsprogramm in den Institutsnachrichten „Grazer Hochschulsport“ und auf die Instituts-Anschläge wird verwiesen.

Inskription:

Jeder Alt- und Jungakademiker kann unter Vorlage des Meldungsbuches oder Hochschulausweises (eines Personalausweises bei Altakademikern) von Montag bis Freitag in der Zeit von 9 bis 13 Uhr im Sekretariat des UTI. Graz, Universitätsplatz 3, tiefparterre links, inskribieren. — Zur Teilnahme an den Übungsstunden berechtigt nur die Semester-Teilnehmerkarte.

Besondere Hinweise:

Sämtliche Übungszeiten, Lehrgänge und Wettkampfausschreibungen des Sommersemesters 1966 sind in den „Grazer Hochschulsport-Nachrichten“ im genauen Wortlaut enthalten. Die „Hochschulsport-Nachrichten“ werden allen Studierenden bei der Inskription mitgegeben.

Alle Studierenden werden insbesondere auf den sportärztlichen Dienst des Instituts (chirurgisch-orthopädische und internistische Betreuung) aufmerksam gemacht.

Steirische Hochschulmeisterschaften 1965/66

Mannschaftsmeisterschaften: Fußball, Faustball, Kleinfeldhandball, Feldhandball, Basketball.

Einzel- und Mehrkampfmeisterschaften: Leichtathletik (Einzelbewerbe, Drei- und Fünfkampf), Tennis und Boxen.

Die offiziellen Judo-Leistungsprüfungen werden mit Sonderterminen festgelegt.

Die speziellen Ausschreibungen der Wettkämpfe werden gesondert versandt und sind an den Anschlagtafeln des UTI. ersichtlich.

Ehrung der Sieger und Hochschulmeister 1965/66

Zum Abschluß der offiziellen Universitätsmeisterschaften werden die Sieger und Hochschulmeister des Studienjahres 1965/66 im Rahmen einer Feierstunde in der letzten Juni-Woche in der Aula der Karl-Franzens-Universität geehrt und mit dem Hochschulsport-Leistungszeichen in Gold, Silber und Bronze ausgezeichnet.

Hochschul-Ferialturnusse 1966 in Ossiach am See

Für die steirischen Jung- und Altakademiker werden in den Hochschulferien vierzehntägige Ferial-Sportkurse und Erholungsturnusse zu folgenden Terminen durchgeführt:

2.—16. Juli 1966

16.—30. Juli 1966

30. Juli — 13. August 1966

13. — 27. August 1966

27. August — 3. September 1966 (Nachtturnus)

Diese Ferialturnusse werden im Universitäts-Ferienheim Ossiach am See/Kärnten durchgeführt. Die gesonderten Kurs-Ausschreibungen werden in der Presse, in Postsendungen und in Anschlägen bekanntgegeben.

Hochschul-Ferialturnusse im Universitätsheim Planneralpe

Das Universitäts-Turninstitut Graz veranstaltet vom 2. Juli bis 14. September 1966 im neubauten Grazer Universitätsheim auf der Planneralpe bei Donnersbach (1600 m) für alle Jung- und Altakademiker der steirischen Hochschulen sowie für die Angehörigen der Behörden aller Art laufend Ferial- und Erholungsturnusse mit Tourenführungen, abwechselnd mit Badefahrten zum Putterersee in Aigen im Ennstal. Im besonderen wird auf die gesondert eingerichteten „Bergwander-Wochen“ in den Niederen Tauern hingewiesen.

Die Buchungen für die einzelnen Turnusse werden ab 18. April 1966 im Univ.-Turninstitut Graz, Universitätsplatz 3, tiefpart., angenommen.

Übersicht über den Personalstand der Hochschullehrer (Stichtag 1. 3. 1966)

	Theologische Fakultät	Rechts- und staatsw. Fakultät	Medizinische Fakultät	Philosophische Fakultät	Insgesamt
Ordentliche Professoren	8	16	16	34	74
Außerordentliche Professoren	3	3	1	6	13
Honorarprofessoren	5	—	—	8	8
Universitätsdozenten	—	4	43	46	98
Univ.-Dozenten, die zugleich Assistenten sind	—	3	25	23	51
Assistenten	—	17	105	67	189
Wissenschaftl. Hilfskräfte und Demonstratoren	3	7	29	68	107
Lehrbeauftragte	2	5	2	73	82
Lektoren	—	—	—	5	5
Instruktoren	—	—	1	15	16
Beamte und VB. des wiss. Dienstes	—	—	3	11	14
Nichtwissenschaftliches Personal	—	—	—	—	290
	* je halbtätig				
Übersicht der Institute					
	Theolog. Fakultät	Rechts- u. staatsw. Fakultät	Medizin. Fakultät	Philosoph. Fakultät	Insgesamt
	7	19	9	46	92
	—	—	10 Klin.	—	—
	* direkt dem Akadem. Senat unterstellt				

Osterreichische HOCHSCHULZEITUNG



IM AUFTRAGE DES NOTRINGES DER WISSEN-

SCHAFTLICHEN VERBÄNDE ÖSTERREICHS

Das haben wir für 1965 angeboten:

20 Nummern zu 8 Seiten = 160 Seiten zum
Abonnementpreis von S 50.—

Das haben wir 1965 geboten!

20 Nummern, darunter 5 Sondernummern
mit wesentlich verstärktem Umfang, insge-
samt 408 Seiten zum Abonnementpreis
von S 50.—

Wir halten unser Angebot für 1966 aufrecht!

Bestellen Sie, bitte, bei der Verwaltung der
Österreichischen Hochschulzeitung
WIEN I, Judenplatz 6

Übersicht über die Zahl der Studierenden im Studienjahr 1964/65

a) Wintersemester

	ordentl. Hörer		außerordentl. Hörer		Gasthörer		Insgesamt
	männlich	weiblich	männlich	weiblich	männlich	weiblich	
Theologische Fakultät	127	4	11	47	2	—	191
Rechts- u. staatswissenschaftliche Fakultät	1431	257	145	7	—	—	1840
Medizinische Fakultät	1100	279	—	—	5	3	1387
Philosophische Fakultät	1317	1119	62	42	9	—	2549
	3975	1659	218	96	16	3	5967

b) Sommersemester

Theologische Fakultät	122	3	8	43	1	—	177
Rechts- u. staatswissenschaftliche Fakultät	1345	232	131	5	—	—	1713
Medizinische Fakultät	1016	270	—	—	4	5	1295
Philosophische Fakultät	1201	1026	35	42	6	1	2311
	3684	1531	174	90	11	6	5496

Promotionen und Sponsionen im Studienjahr 1964/65

a) Wintersemester

	Theol.	Jur.	Staatsw.	Medizin.	Phil.	Pharm.	Insgesamt
männlich	—	50	47	32	36	2	167
weiblich	1	16	3	12	15	12	59
	1	66	50	44	51	14	226

b) Sommersemester

männlich	2	42	36	40	48	2	170
weiblich	—	11	2	14	14	5	46
	2	53	38	54	62	7	216

Chemische Industrie: Ein interessantes Arbeitsfeld für ambitionierte Akademiker

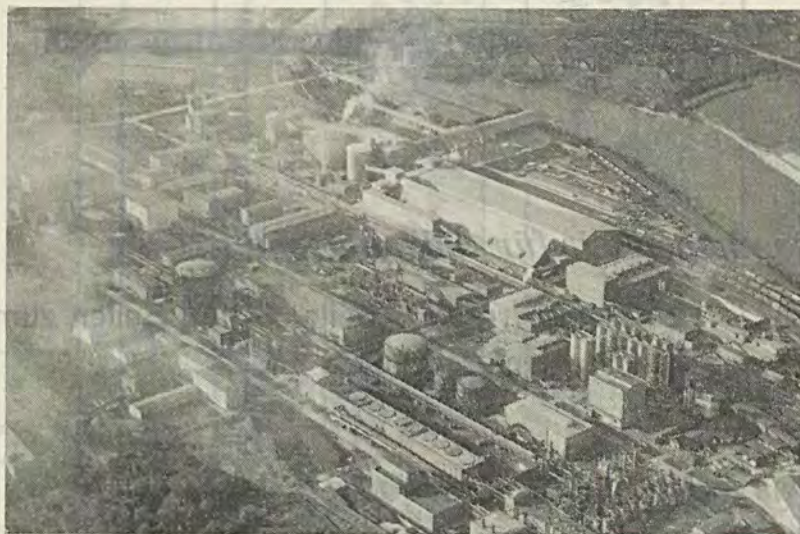

Wir sind Österreichs größtes Chemiewerk und erzeugen Mineräldünger, Pflanzenschutzmittel, Thermoplaste, Weichmacher, Klebstoffe, Katalysatoren, Arzneimittel und Wirkstoffe.

Wir beschäftigen an die 6000 Mitarbeiter und investieren in die Forschung jährlich rund 40 Millionen Schilling. Als stark expandierendes Unternehmen bieten wir jungen Akademikern verschiedenster Fachrichtungen lohnende Aufgaben und die Chance des Aufstiegs in Leitungspositionen.

Unsere Mitarbeiter sind gut dotiert, die erreichbaren Einkommen sind kaufkraftmäßig auch gegenüber Auslandsangeboten interessant. Darüber hinaus bieten wir Ihnen eine vorzügliche Werksküche und einen schönen Wohnplatz in unserem modernen Ledigenheim. Auch bei der späteren Wohnungsbeschaffung sind wir behilflich.

Sie sollten uns in Linz besuchen!
Unsere Personalabteilung informiert Sie gerne.
Wir erwarten Sie Montag bis Freitag zwischen 8 und 16 Uhr.
Vorankündigung erbeten.

Österreichische Stickstoffwerke AG.,

Linz/Donau, St. Peter 224, Postfach 296, Tel. 29 1 81, Klappe 15 66

Aus dem Verlagsprogramm der

AKADEMISCHEN DRUCK- u. VERLAGSANSTALT GRAZ:

FESTSCHRIFT HANS RIEHL – Gesammelte Aufsätze

Graz 1961. 268 Text- und 14 Bildseiten, 8°, 1 Band broschiert.

Ladenpreis: ö. S 280.–

FESTSCHRIFT W. SAS - ZALOZIECKY – zum 60. Geburtstag

Herausgegeben von Dr. Gertrude G s o d a m (Kunsthistorisches Institut der Universität Graz)

Graz 1956. 224 Seiten, 68 Kunstdrucktafeln, Format 24 × 17 cm, 1 Band broschiert.

Ladenpreis: ö. S 225.–

HEUMANN, HERMANN GOTTLIEB und EMIL SECKEL – Handlexikon zu den Quellen des Römischen Rechts

Graz 1958. Unveränderter Nachdruck der Ausgabe Jena 1907 (9. Auflage), 662 Seiten, 8°, 1 Band, Ganzleinen.

Ladenpreis: ö. S 330.–

JAHRBUCH DES KUNSTHISTORISCHEN INSTITUTES DER UNIVERSITÄT GRAZ

Herausgegeben im Auftrag der Kunsthistorischen Gesellschaft an der Universität Graz von Heinrich G e r h a r d F r a n z.

Reihenbezugspreis pro Band ö. S 464.–

Einzelbezugspreis pro Band ö. S 580.–

JANOSKA, GEORG – Die sprachlichen Grundlagen der Philosophie

Graz 1962. 1 Band, 154 Seiten, Ganzleinen.

Ladenpreis: ö. S 140.–

KLOTZ, REINHOLD – Handwörterbuch der lateinischen Sprache

Graz 1963. Unveränderter Nachdruck des 6. Abdruckes der 3. Auflage Braunschweig 1879. 2 Bände, 3562 Seiten, 8°, Ganzleinen.

Ladenpreis: ö. S 754.–

PAPE, WILHELM – Griechisch-Deutsches Handwörterbuch

Graz 1954. Unveränderter Nachdruck der 3. Auflage, Braunschweig 1914, bearbeitet von M. S e n g e b u s c h, 2994 Seiten, 8°, 2 Bände, Ganzleinen.

Ladenpreis: ö. S 700.–

Unser 130 Seiten starker, illustrierter Gesamtkatalog wird allen Interessenten auf Wunsch kostenlos und unverbindlich zugeschickt!

**LICHTPAUSEN, FOTOKOPIEN
und OFFSETDRUCK**

Vervielfältigungen - Verkleinerungen von
Karten und Plänen

P. und H. Bauer

Graz, Neue-Welt-Gasse 4 (Hauptplatz)

Tel. 87-5-95 und 95-2-56

forschung

UNIVERSITÄTSBUCHHANDLUNG

**Guten Brennstoff liefert
zu günstigen Preisen**

G. Schmölzer

Kohlen-, Koks- und Holzgroßhandlung

Filiale:

Wielandgasse 36

Tel. 87-8-78

Verkaufsbüro:

Dietrichsteinplatz 3

Tel. 83-3-27, 83-3-29



In Österreich: VERTRIEB OPTISCHER ERZEUGNISSE Ges. m. b. H., Wien IX.

forschung

In der Forschung und zur Prüfung

von Produktionsvorgängen

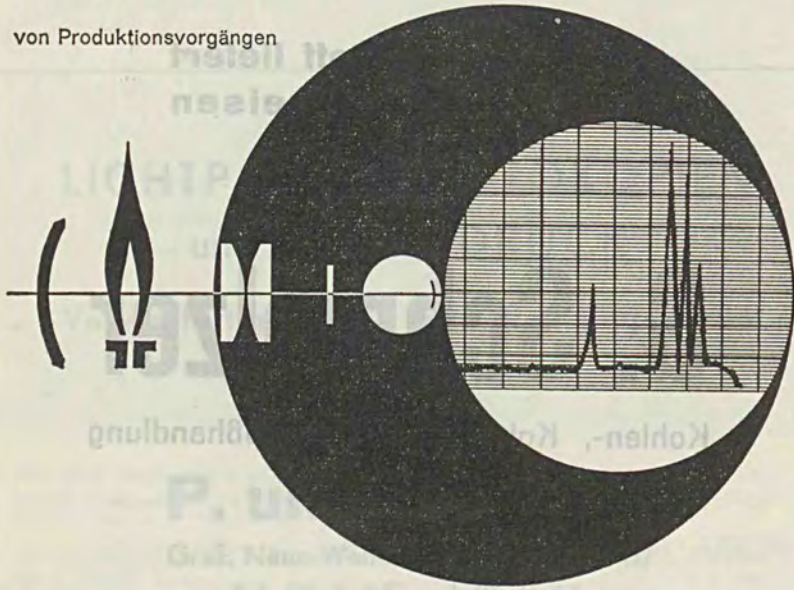

werden optische Meßgeräte hoher Präzision

aus dem Hause ZEISS eingesetzt.

CARL ZEISS, Oberkochen/Württ.



Das Zeichen weltberühmter Optik

In Österreich: VERTRIEB OPTISCHER ERZEUGNISSE Ges. m. b. H., Wien IX.

Rooseveltplatz 2, Telefon 4236 01

UNIVERSITÄTSBUCHHANDLUNG

Leuschner & Lubensky

GRAZ / SPORGASSE 11 / RUF 81-1-13

hat stets vorrätig

alle bücher für das studium

literatur unserer zeit

novitäten

des in- und auslandes

Ansichtssendungen auf Wunsch unverbindlich

**Wissenschaftliche
Fachbücher**

aller Wissensgebiete

**Wissenschaftliche
Zeitschriften**

des In- und Auslandes

**Besorgung von
Antiquariat**

Buchhandlung

ULR. MOSER, GRAZ

Herrengasse 23, Telephon 81-4-01

DAS ÄLTESTE STEIRISCHE GELDINSTITUT
SEIT 1825

140  **JAHRE**
Steiermärkische Sparkasse in Graz
1825 - 1965

Hauptanstalt I, Schmiedgasse 2, Telefon 86 4 81

Zweiganstalten:

I., Am Eisernen Tor 10	Telefon 96 1 13
IV., Lendplatz 20	Telefon 73 1 37
V., Karlauer Gürtel 11	Telefon 82 1 37
VII., Liebenauer Hauptstraße 75	Telefon 42 1 50
XIV., Eggenberger Allee 42	Telefon 86 1 22

EINLAGENSTAND ÜBER 1,4 MILLIARDEN SCHILLING

GELDWECHSEL • EXCHANGE • CHANGE • CAMBIO

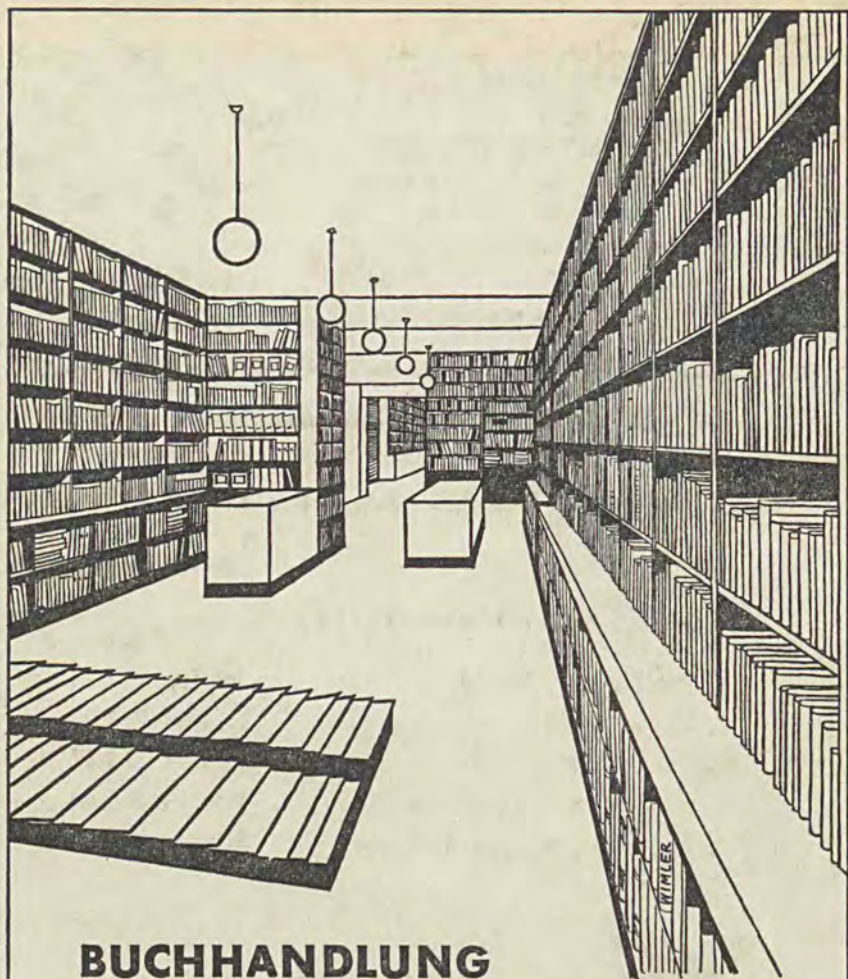

BUCHHANDLUNG

JOS. A. KIENREICH

STUDIENWERKE

FACHBÜCHER

neu und antiquarisch

FACHZEITSCHRIFTEN

GRAZ · SACKSTRASSE 6